Castanet le Bas

Généalogie ascendante ROLLAND Jacques

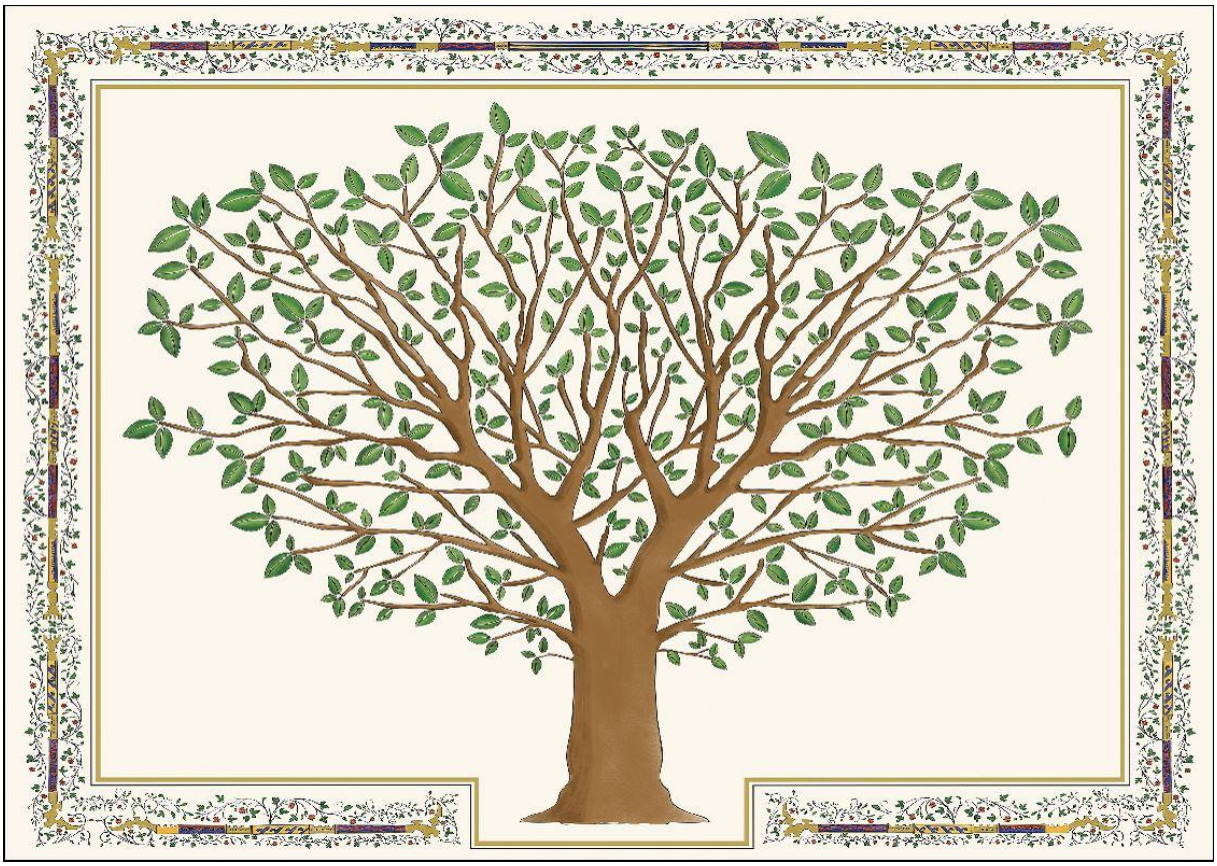

Vivre l'émotion de ses origines

Famille de Georges et de Simone

- Les principales branches
- L'origine des noms de famille
- Les migrations géographiques
- Les lieux fréquentés

Présentation de la généalogie
par Jacques ROLLAND en 2021

Georges ROLLAND & Simone CREBASSO

27 mars 1951

Jacques ROLLAND & Odile FERDER

24 septembre 1983

Juillet 2021.

CHEVALIER Marie Jeanne
Xavier à 4 mois, en novembre1984

Anniversaire de
Xavier, 5 ans.
Sphie est présente.

Anniversaire de
Sophie, avec Xavier,
Odile et son père
Raymond FERDER.

Réunis, lors de l'inauguration de la concession automobile Ford,

Le 09 avril 2011.

ROLLAND Jacques Jean-Marie

° 21/05/1953 Bron (69)

x 24/09/1983 Dardilly (69)

Ingénieur et chef d'entreprise

ROLLAND Georges

° 17/08/1926 Le Bousquet-d'Orb (34)

x 27/03/1951 Le Bousquet-d'Orb (34)

Ingénieur

ROLLAND Gaston Marius

° 05/07/1895 Saint-Gervais-sur-Mare (34)

x 26/07/1924 Le Bousquet-d'Orb (34)

+ 17/02/1947 Le Bousquet-d'Orb (34)

Forgeron, Ajusteur, Employé aux mines

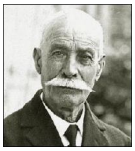

ROLLAND Francois

° 02/05/1849 Saint-Gervais-sur-Mare (34)

x 19/06/1882 Saint-Gervais-sur-Mare (34)

+ 29/05/1940 Saint-Gervais-sur-Mare (34)

Agriculteur propriétaire, braconnier

MOULINIER Marie Noémie

° 19/12/1862 Saint-Gervais-sur-Mare (34)

x 19/06/1882 Saint-Gervais-sur-Mare (34)

+ ./../1917 Saint-Gervais-sur-Mare (34)

Sans profession

CHEVALIER Marie Jeanne Eugenie

° 04/01/1895 Le Bousquet-d'Orb (34)

x 26/07/1924 Le Bousquet-d'Orb (34)

+ 24/01/1986 Le Bousquet-d'Orb (34)

Sans profession

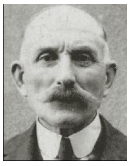

CHEVALIER Henri Victor

° 16/07/1864 Laguépie (82)

x 10/07/1893 Le Bousquet-d'Orb (34)

+ 15/07/1951 Le Bousquet-d'Orb (34)

Mineur

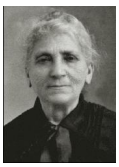

DUPY Marie Léonie Nancy

° 06/10/1865 Le Bousquet D'Orb (34)

x 10/07/1893 Le Bousquet-d'Orb (34)

+ 03/12/1936 Le Bousquet D'Orb (34)

Cuisinière

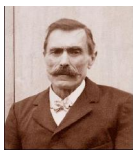

CREBASSO Pierre

° 25/10/1848 Le Bousquet-D'Orb (34)

x 31/05/1880 Le Bousquet-d'Orb (34)

Propriétaire, mineur

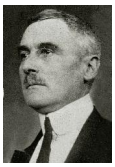

CREBASSO Léon Albert

° 25/03/1885 Le Bousquet D'Orb (34)

x 01/12/1923 Le Bousquet-d'Orb (34)

+ 03/08/1945 Le Bousquet D'Orb (34)

Coiffeur, surveillant aux mines, Croix de guerre

ESPINASSE Marie Célina

° 30/03/1861 Villefranche-de-Rouergue (12)

x 31/05/1880 Le Bousquet-d'Orb (34)

+ 09/02/1952 Le Bousquet-d'Orb (34)

sans profession

CREBASSO Simone Albertine Thérèse

° 30/08/1926 Le Bousquet-d'Orb (34)

x 27/03/1951 Le Bousquet-d'Orb (34)

Infirmière

OUSTRIC Henri-Frédéric Paul

° 27/11/1865 Le Bousquet-d'Orb (34)

x 10/06/1891 Le Bousquet-d'Orb (34)

+ 13/05/1932 Le Bousquet-d'Orb (34)

comptable

OUSTRIC Jeanne Marie Augusta

° 10/04/1894 Le Bousquet-d'Orb (34)

x 01/12/1923 Le Bousquet-d'Orb (34)

+ 09/09/1980 Le Bousquet-d'Orb (34)

Sans profession

CREBASSO Augustine Maria

° 10/11/1868 Le Bousquet-d'Orb (34)

x 10/06/1891 Le Bousquet-d'Orb (34)

+ 24/03/1919 Le Bousquet-d'Orb (34)

Sans profession

Saint Martin d'Orb

Montée vers le village de St martin, à droite, vers le Bousquet à gauche

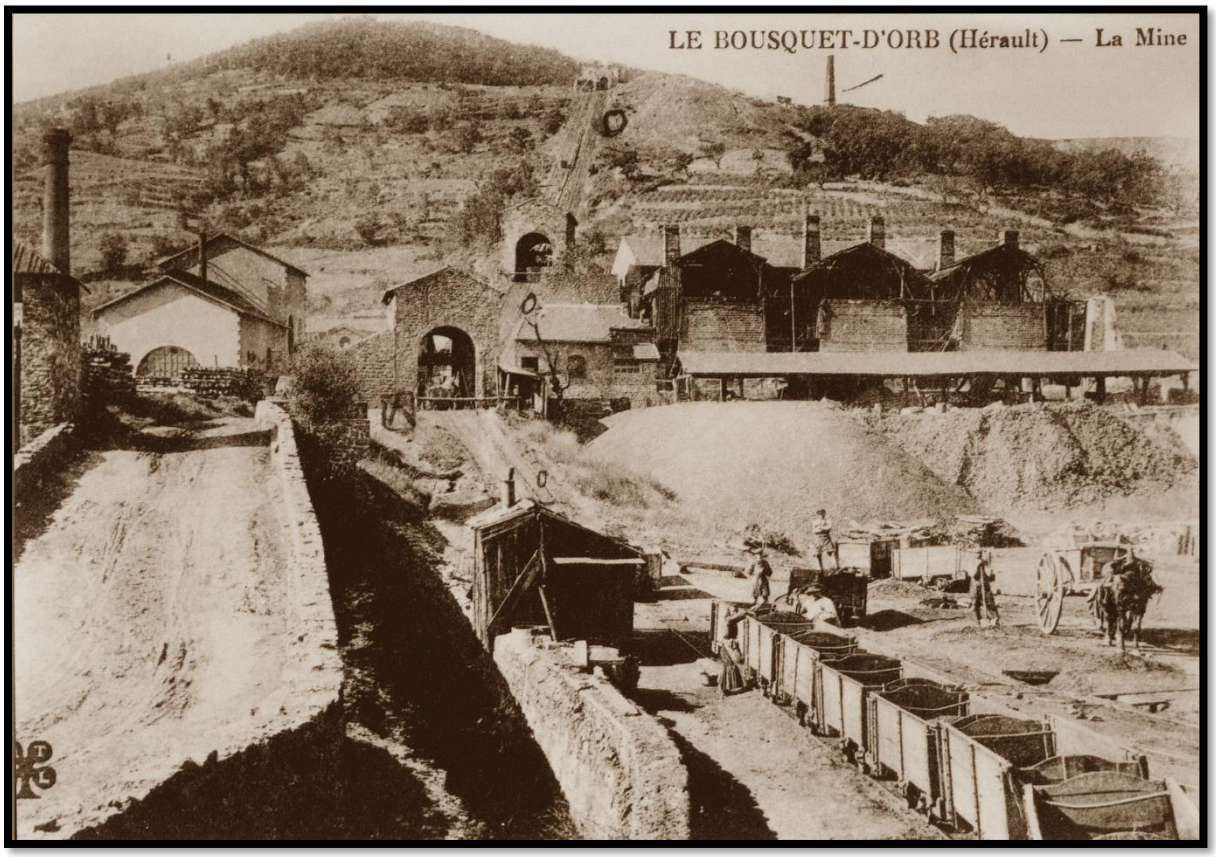

Une entrée de galerie de la mine, se situe à l'arrière de la maison familiale, vers 1870.

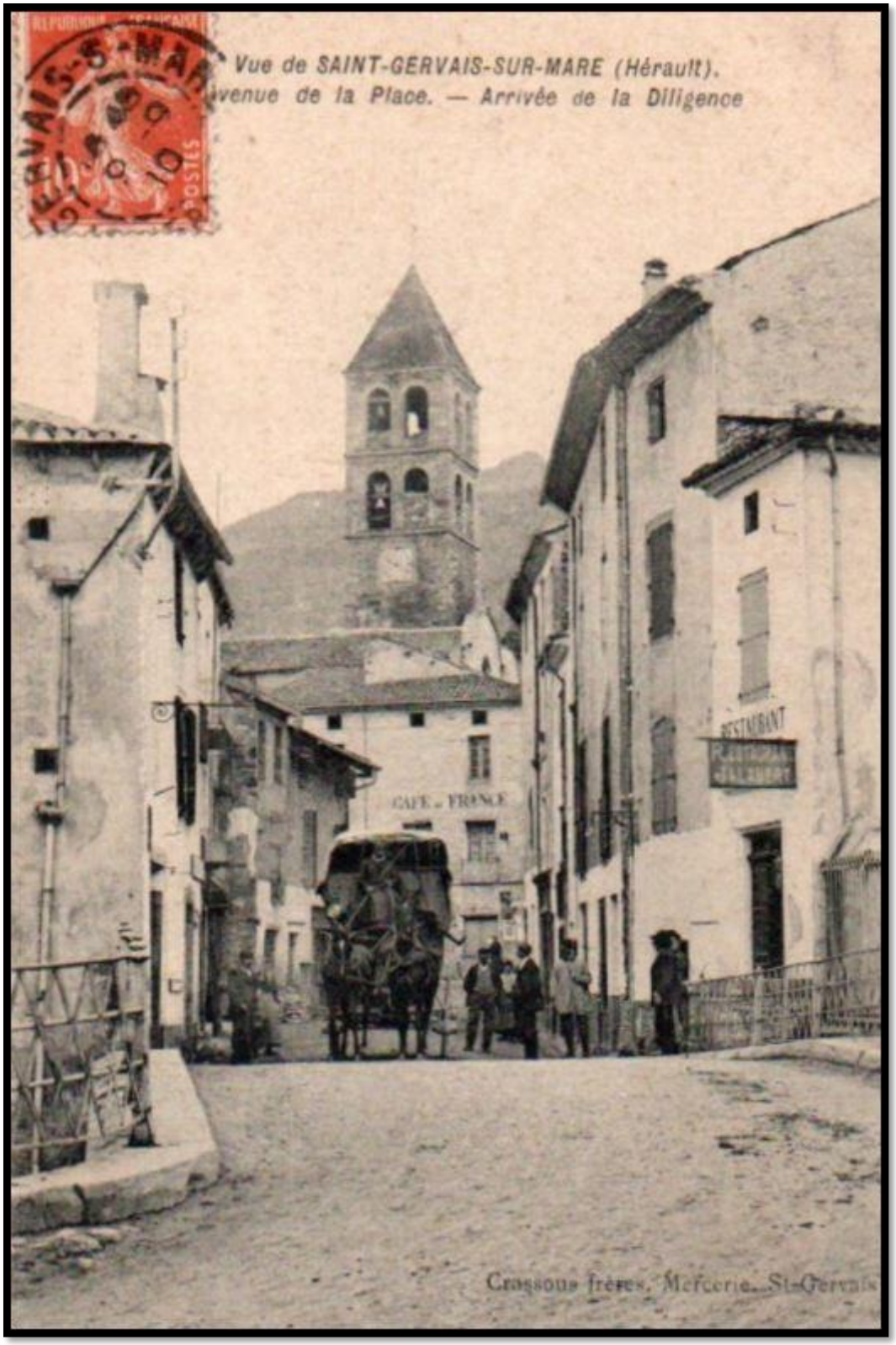
Vue de SAINT-GERVAIS-SUR-MARE (Hérault).
Avenue de la Place. — Arrivée de la Diligence
RESTAURANT
CAFE DE FRANCE
Crassous frères, Mercerie, St-Gervais

Environs de SAINT-GERVAIS-SUR-MARE (Hérault). -- Vue Générale de Castanet-le-Haut
10c

Le Tarn-et-Garonne
578. - LAGUÉPIE. - Le Pont sur l'Aveyron et l'Eglise
RÉPUBLIQUE FRANÇAISE
POSTES
PHOTOTYPIE LABOUCHE FRÈRES, TOULOUSE.

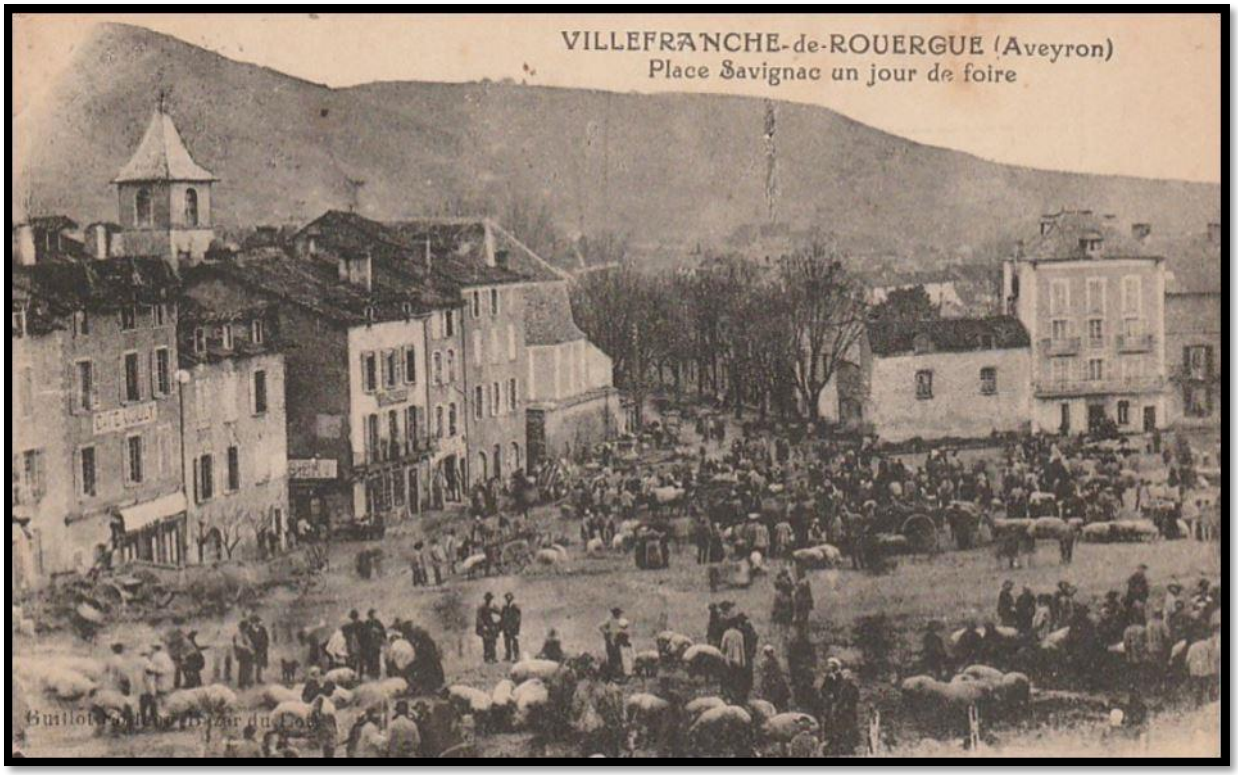

La mine aux alentours de 1902

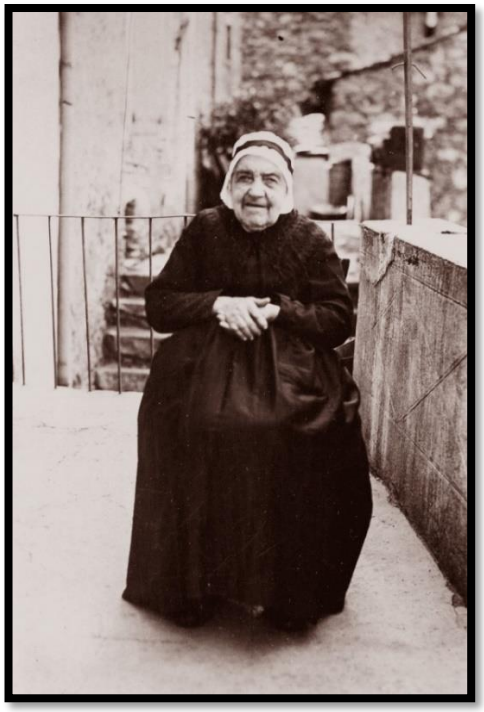

Marie Julie Céleste MAS, **Née-1840**

Pierre CREBASSO & Marie ESPINASSE, Mariés -1880

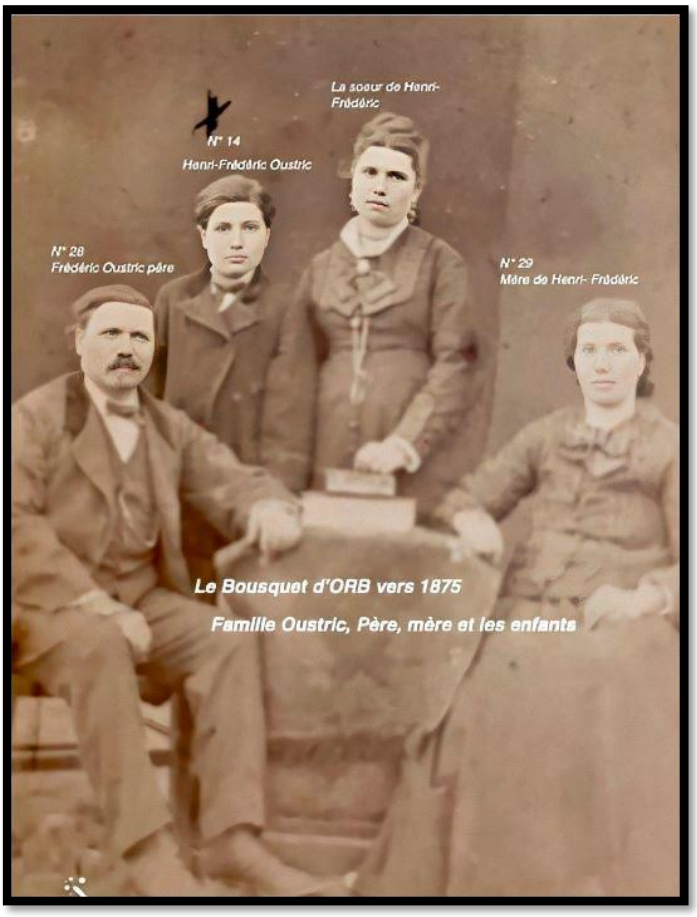

La famille OUSTRIC Jean Frédéric Louis. Né en 1833

Les turbulences de l’histoire

La grande-guerre de 14-18

ROLLAND Gaston Marius

3e groupe d’aviation, école de tir aérien.

Brigadier Léon **Albert CREBASSO**

56e Régiment d'Artillerie de campagne 14-18.

Honneur et Patrie

Valeur et Discipline

e Armée
16e Corps d'Armée
31e Division

e Brigade
56e Régiment d'Artillerie

CITATION A L'ORDRE

du Régiment N° 331 du 25 Décembre 1918

Le Lt Colonel Moreteau Commandant le 56me Régt d'Artillerie, cite à l'ordre le Brigadier Crébasso Léon 7me Batterie N° matricule 01481

MOTIF DE LA CITATION :

Excellent brigadier a fait preuve du plus grand sang-froid et du plus grand courage le 17 et 27 Octobre 1918 au cours des déplacements en avant exécutés par sa batterie dans une région soumise a de fréquents et violents bombardements. S'était déjà signalé le 5 septembre 1918 par sa belle tenue au feu. Au front depuis le début

Extrait certifié conforme :

Aux Armées, le 16 janvier 1919.

Le Chef d'Escadron Jouve. Cdt pro. l'ALD 31

Régiment d'Artillerie de Campagne — Le Lt-Colonel

Léon **Albert** **CREBASSO né 1885**

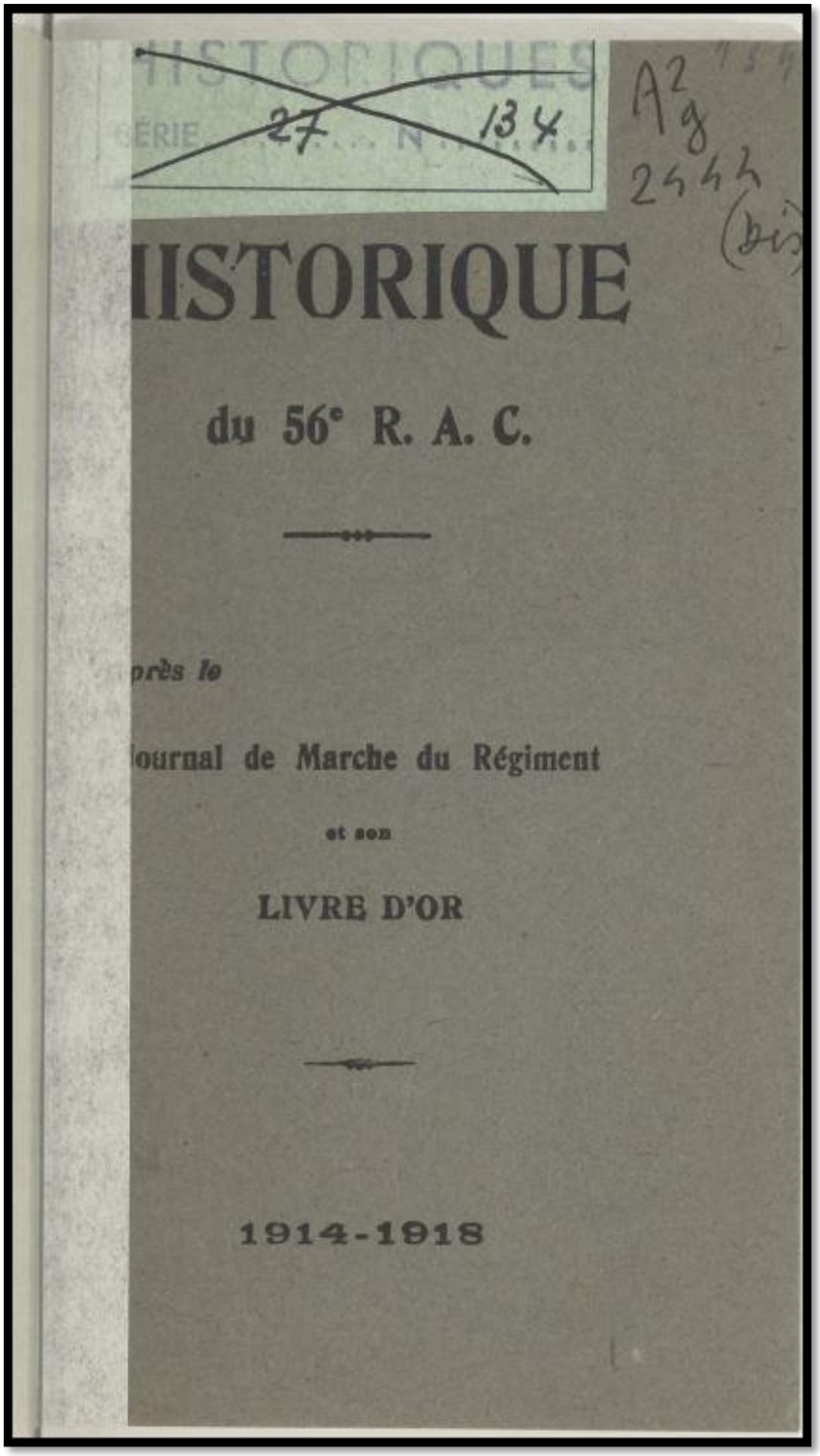

Journal de marche du régiment

Extrait : Pendant la campagne 1914-1918, sa vie est celle de la 31e D. I. Durant ces dures années il eut le grand honneur de lui apporter son concours, et, par la précision de ses tirs et la rapidité de ses barrages, de mériter l'estime et la confiance des merveilleux Régiments d'Infanterie de Montpellier (81e), de Béziers (96e), de Mende, de Lodève (142e) et de Rodez (122e).

Guerre de Crimée

Le siège de Sébastopol 1854-1855

Le **siège de Sébastopol** est l'épisode principal de la guerre de Crimée Pénible et meurtrier, il dura onze mois,

Du 9 octobre 1854 au 11 septembre 1855.

Le choléra, le scorbut et d'autres maladies firent de nombreux morts.

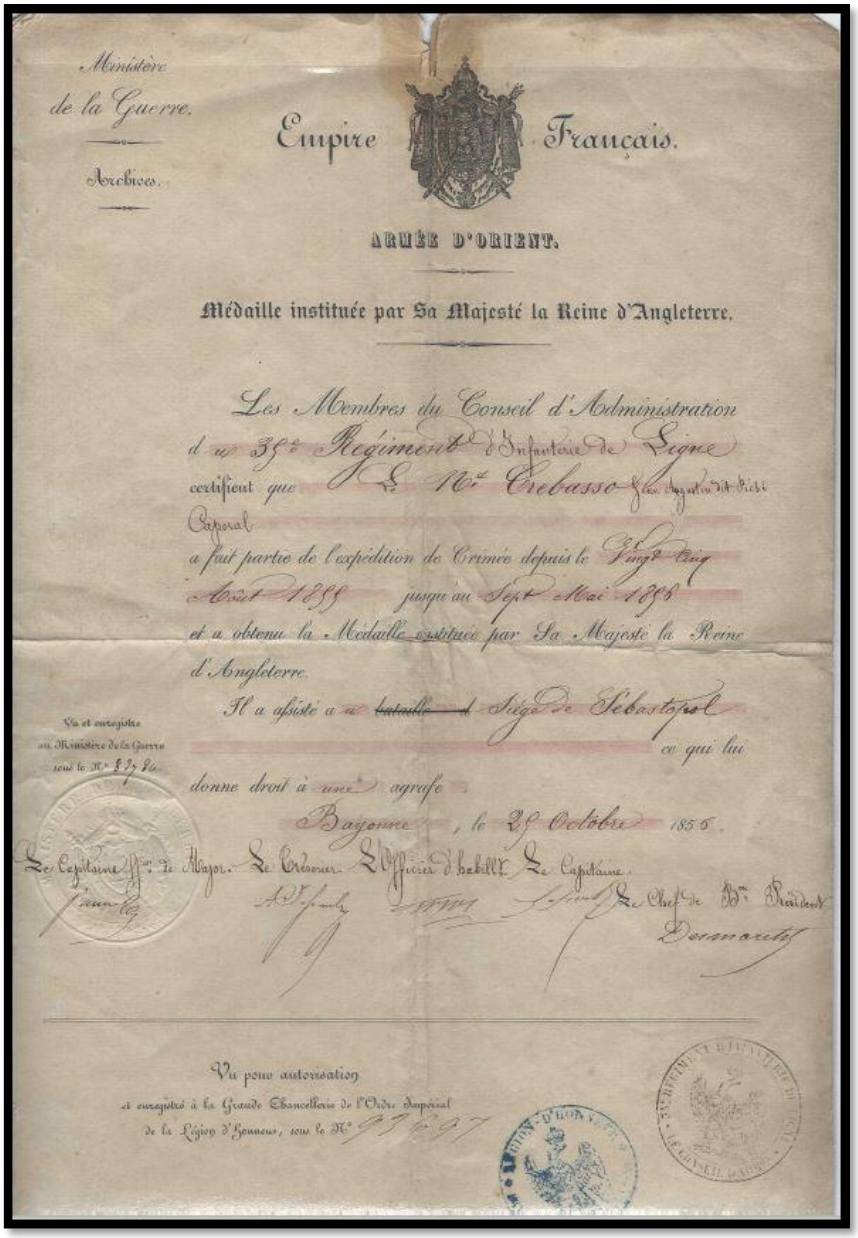

Ministère
de la Guerre.

Archives.

Empire Français.

ARMÉE D'ORIENT.

Médaille instituée par Sa Majesté la Reine d'Angleterre.

Les Membres du Conseil d'Administration
du 35e Régiment d'Infanterie de Ligne
certifient que Le Nd Crebasso Jean Augustin dit Pichi
Caporal
a fait partie de l'expédition de Crimée depuis le Vingt cinq
Août 1855 jusqu'au Sept Mai 1856
et a obtenu la Médaille instituée par Sa Majesté la Reine
d'Angleterre.

Il a assisté a ~~la bataille d~~ Siége de Sébastopol
ce qui lui
donne droit à une agrafe

Bayonne, le 25 Octobre 1856.

Vu et enregistré
au Ministère de la Guerre
sous le No 87 86

Le Capitaine Ffier de Major. Le Trésorier. L'Officier d'habillt. Le Capitaine.

Le Chef de Bon Président
Desmarets

Vu pour autorisation
et enregistré à la Grande Chancellerie de l'Ordre Impérial
de la Légion d'Honneur, sous le No 93697

Jean Augustin CREBASSO, né 1832

Caporal au 35e régiment d'infanterie de ligne.

Médaille de Crimée

La médaille de Crimée est instituée en décembre 1854 par la reine Victoria qui décide de la décerner aux soldats et marins français ayant pris part à l'expédition.
Napoléon III en autorise le port le 26 avril 1856. Selon l'usage anglais, le nom du récipiendaire peut être gravé sur la tranche avec son grade et son unité.
Cette médaille anglaise devient ainsi la première médaille commémorative en France qui ne dispose pas encore à cette époque d'un tel système de récompense.
Elle sera suivie de la médaille de la Baltique en 1856 puis par la médaille de Sainte Hélène créée par Napoléon III le 12 aout 1857.

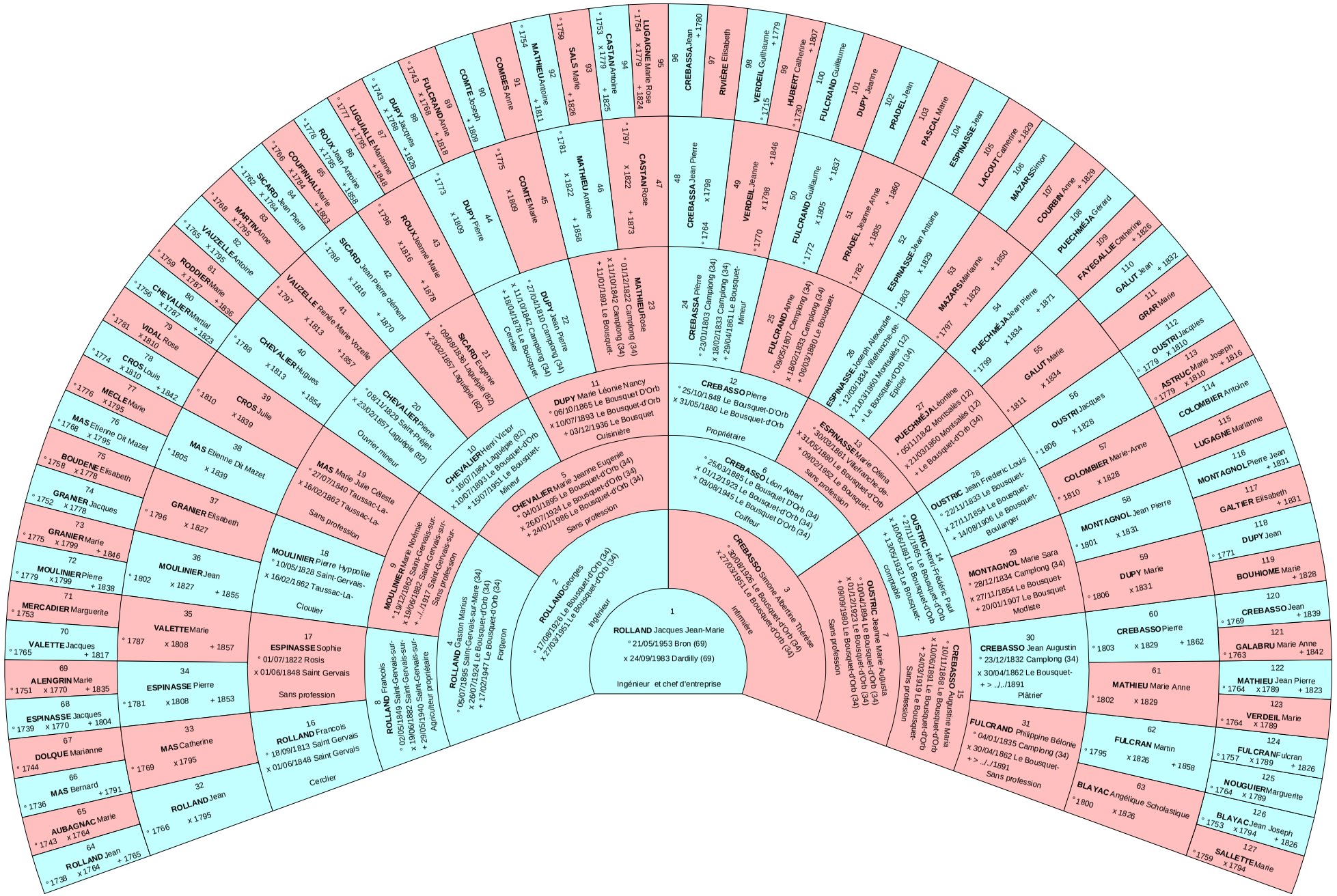
1 ROLLAND Jacques Jean-Marie ° 21/05/1953 Bron (69) x 24/09/1983 Dardilly (69) Ingénieur et chef d'entreprise
2 ROLLAND Georges ° 17/08/1926 Le Bousquet-d'Orb (34) x 27/03/1951 Le Bousquet-d'Orb (34) Ingénieur
3 CREBASSO Simone Albertine Thérèse ° 30/09/1926 Le Bousquet-d'Orb (34) x 27/03/1951 Le Bousquet-d'Orb (34) Infirmière
4 ROLLAND Gaston Marius ° 05/07/1895 Saint-Gervais-sur-Mare (34) x 26/07/1924 Le Bousquet-d'Orb (34) + 17/02/1947 Le Bousquet-d'Orb (34) Forgeron
5 CHEVALIER Marie Jeanne Eugenie ° 04/01/1895 Le Bousquet-d'Orb (34) x 26/07/1924 Le Bousquet-d'Orb (34) + 24/01/1986 Le Bousquet-d'Orb (34) Sans profession
6 CREBASSO Léon Albert ° 25/03/1885 Le Bousquet D'Orb (34) x 01/12/1923 Le Bousquet-d'Orb (34) + 03/08/1945 Le Bousquet D'Orb (34) Coiffeur
7 OUSTRIC Jeanne Marie Augusta ° 10/04/1894 Le Bousquet-d'Orb (34) x 01/12/1923 Le Bousquet-d'Orb (34) + 09/09/1980 Le Bousquet-d'Orb (34) Sans profession
8 ROLLAND Francois ° 02/05/1849 Saint-Gervais-sur- x 19/06/1882 Saint-Gervais-sur- + 29/05/1940 Saint-Gervais-sur- Agriculteur propriétaire
9 MOULINIER Marie Noémie ° 19/12/1862 Saint-Gervais-sur- x .../.../1917 Saint-Gervais-sur- Sans profession
10 CHEVALIER Henri Victor ° 16/07/1864 Lagutière (82) x 10/07/1893 Le Bousquet-d'Orb Mineur
11 DUPY Marie Léonie Nancy ° 06/10/1865 Le Bousquet D'Orb x 10/07/1893 Le Bousquet-d'Orb + 03/12/1936 Le Bousquet Cuisinière
12 CREBASSO Pierre ° 25/10/1848 Le Bousquet-D'Orb x 31/05/1880 Le Bousquet-d'Orb Propriétaire
13 ESPINASSE Marie Célina ° 30/03/1881 Villefranche-de- x 31/05/1880 Le Bousquet-d'Orb + 09/02/1952 Le Bousquet- sans profession
14 OUSTRIC Henri-Frédéric Paul ° 27/11/1865 Le Bousquet-d'Orb x 10/06/1891 Le Bousquet-d'Orb + 13/05/1932 Le Bousquet- comptable
15 CREBASSO Augustine Maria ° 10/11/1868 Le Bousquet-d'Orb x 10/06/1891 Le Bousquet-d'Orb + 24/03/1919 Le Bousquet- Sans profession
16 ROLLAND Francois ° 18/09/1813 Saint Gervais x 01/06/1848 Saint Gervais Cerclier
17 ESPINASSE Sophie ° 01/07/1822 Rosis x 01/06/1848 Saint Gervais Sans profession
18 MOULINIER Pierre Hyppolite ° 10/05/1828 Saint-Gervais- x 16/02/1862 Taussac-La- Cloutier
19 MAS Marie Julie Céleste ° 27/07/1840 Taussac-La- x 16/02/1862 Taussac-La- Sans profession
20 CHEVALIER Pierre ° 09/11/1829 Saint-Privat- x 23/02/1857 Lagutière (82) Ouvrier-mineur
21 SICARD Eugenie ° 09/08/1836 Lagutière (82) x 23/02/1857 Lagutière (82)
22 DUPY Jean Pierre ° 27/04/1810 Camplong (34) x 11/10/1842 Camplong (34) + 19/04/1878 Le Bousquet- Cerclier
23 MATHIEU Rose ° 01/12/1822 Camplong (34) x 11/10/1842 Camplong (34) + 11/01/1891 Le Bousquet-
24 CREBASSA Pierre ° 23/01/1803 Camplong (34) x 18/02/1833 Camplong (34) + 29/04/1861 Le Bousquet- Mineur
25 FULCRAND Anne ° 09/05/1807 Camplong (34) x 18/02/1833 Camplong (34) + 06/03/1880 Le Bousquet-
26 ESPINASSE Joseph Alexandre ° 12/03/1834 Villefranche-de- x 21/03/1860 Montsalès (12) + Le Bousquet-d'Orb (34) Epicier
27 PUECHMÉJA Léonine ° 05/11/1842 Montsalès (12) x 21/03/1860 Montsalès (12) + Le Bousquet-d'Orb (34)
28 OUSTRIC Jean Frederic Louis ° 22/11/1833 Le Bousquet- x 27/11/1854 Le Bousquet- + 14/08/1906 Le Bousquet- Boulanger
29 MONTAGNOL Marie Sara ° 28/12/1834 Camplong (34) x 27/11/1854 Le Bousquet + 20/01/1907 Le Bousquet Modiste
30 CREBASSO Jean Augustin ° 23/12/1832 Camplong (34) x 30/04/1862 Le Bousquet- + > ../../1891 Plâtrier
31 FULCRAND Philippine Bélonie ° 04/01/1835 Camplong (34) x 30/04/1862 Le Bousquet- + > ../../1891 Sans profession
32 ROLLAND Jean ° 1766 x 1795
33 MAS Catherine ° 1769 x 1795
34 ESPINASSE Pierre ° 1781 x 1808 + 1853
35 VALETTE Marie ° 1787 x 1808 + 1857
36 MOULINIER Jean ° 1802 x 1827 + 1855
37 GRANIER Elisabeth ° 1796 x 1827
38 MAS Etienne Dit Mazet ° 1805 x 1839
39 CROS Julie ° 1810 x 1839
40 CHEVALIER Hugues ° 1788 x 1813 + 1854
41 VAUZELLE Renée Marie Vozelle ° 1797 x 1813 + 1857
42 SICARD Jean Pierre clément ° 1788 x 1816 + 1870
43 ROUX Jeanne Marie ° 1796 x 1816 + 1878
44 DUPY Pierre ° 1773 x 1809
45 COMTE Marie ° 1775 x 1809
46 MATHIEU Antoine ° 1781 x 1822 + 1858
47 CASTAN Rose ° 1797 x 1822 + 1873
48 CREBASSA Jean Pierre ° 1764 x 1798
49 VERDEIL Jeanne ° 1770 x 1798 + 1846
50 FULCRAND Guillaume ° 1772 x 1805 + 1837
51 PRADEL Jeanne Anne ° 1782 x 1805 + 1860
52 ESPINASSE Jean Antoine ° 1803 x 1829
53 MAZARS Marianne ° 1797 x 1829 + 1850
54 PUECHMÉJA Jean Pierre ° 1799 x 1834 + 1871
55 GALUT Marie ° 1811 x 1834
56 OUSTRI Jacques ° 1806 x 1828
57 COLOMBIER Marie-Anne ° 1810 x 1828
58 MONTAGNOL Jean Pierre ° 1801 x 1831
59 DUPY Marie ° 1806 x 1831
60 CREBASSO Pierre ° 1803 x 1829 + 1862
61 MATHIEU Marie Anne ° 1802 x 1829
62 FULCRAN Martin ° 1795 x 1826 + 1858
63 BLAYAC Angélique Scholastique ° 1800 x 1826
64 ROLLAND Jean ° 1738 x 1764 + 1765
65 AUBAGNAC Marie ° 1743 x 1764
66 MAS Bernard ° 1736 + 1791
67 DOLQUE Marianne ° 1744
68 ESPINASSE Jacques ° 1739 x 1770 + 1804
69 ALENGRIN Marie ° 1751 x 1770 + 1835
70 VALETTE Jacques ° 1765 + 1817
71 MERCADIER Marguerite ° 1753
72 MOULINIER Pierre ° 1779 x 1799 + 1838
73 GRANIER Marie ° 1775 x 1799 + 1846
74 GRANIER Jacques ° 1752 x 1778
75 BOUDENE Elisabeth ° 1758 x 1778
76 MAS Etienne Dit Mazet ° 1768 x 1795
77 MECLE Marie ° 1776 x 1795
78 CROS Louis ° 1774 x 1810 + 1842
79 VIDAL Rose ° 1781 x 1810
80 CHEVALIER Martial ° 1756 x 1787 + 1823
81 RODDIER Marie ° 1759 x 1787 + 1836
82 VAUZELLE Antoine ° 1765 x 1795
83 MARTIN Anne ° 1768 x 1795
84 SICARD Jean Pierre ° 1762 x 1784
85 COUFINHAL Marie ° 1766 x 1784 + 1803
86 ROUX Jean Antoine ° 1778 x 1795 + 1858
87 LUGUIALLE Marianne ° 1777 x 1795 + 1848
88 DUPY Jacques ° 1743 x 1768 + 1826
89 FULCRAND Anne ° 1743 x 1768 + 1818
90 COMTE Joseph ° 1759 + 1809
91 COMBES Anne ° 1759 + 1826
92 MATHIEU Antoine ° 1754 + 1811
93 SALS Marie ° 1753 x 1779 + 1825
94 CASTAN Antoine ° 1754 x 1779 + 1824
95 LUGAIGNE Marie Rose ° 1754 x 1779 + 1824
96 CREBASSA Jean ° 1764 + 1780
97 RIVIÈRE Elisabeth
98 VERDEIL Guilhaume ° 1715 + 1779
99 HUBERT Catherine ° 1730 + 1807
100 FULCRAND Guillaume
101 DUPY Jeanne
102 PRADEL Jean
103 PASCAL Marie
104 ESPINASSE Jean
105 LACOUT Catherine + 1829
106 MAZARS Simon
107 COURBIN Anne + 1829
108 PUECHMÉJA Gérard
109 FAYEGALLIE Catherine + 1826
110 GALUT Jean + 1832
111 GRAR Marie
112 OUSTRI Jacques ° 1779 x 1810
113 ASTRUC Marie Joseph ° 1779 x 1810 + 1816
114 COLOMBIER Antoine
115 LUGAGNE Marianne
116 MONTAGNOL Pierre Jean + 1831
117 GALTIER Elisabeth + 1831
118 DUPY Jean ° 1771
119 BOUHIOME Marie + 1828
120 CREBASSO Jean ° 1769 + 1839
121 GALABRU Marie Anne ° 1763 + 1842
122 MATHIEU Jean Pierre ° 1764 x 1789 + 1823
123 VERDEIL Marie ° 1764 x 1789
124 FULCRAN Fulcran ° 1757 x 1789 + 1826
125 NOUGUIER Marguerite ° 1764 x 1789
126 BLAYAC Jean Joseph ° 1753 x 1794 + 1826
127 SALLETTE Marie ° 1759 x 1794

1
ROLLAND
Jacques Jean-Marie
Ingénieur et chef d'entreprise
° 21 mai 1953
Bron

2 - ROLLAND
Georges
Ingénieur
° 17 septembre 1926
Le Bousquet-d'Orb

x 27 mars 1951 - Le Bousquet-d'...

3 - CREBASSO
Simone Albertine Thérèse
Infirmière
° 30 août 1926
Le Bousquet-d'Orb

4 - ROLLAND
Gaston Marius Gaston
Forgeron Ajusteur Employé a...
° 5 juillet 1895
Saint-Gervais-sur-Mare
† 17 février 1947
Le Bousquet-d'Orb

x 26 juillet 1924 - Le Bousquet-...

5 - CHEVALIER
Marie-Jeanne Eugenie Rose
Sans profession
° 4 janvier 1895
Le Bousquet-d'Orb
† 24 janvier 1986
Le Bousquet-d'Orb

6 - CREBASSO
Léon Albert
Coiffeur surveillant aux mines...
° 25 mars 1885
Le Bousquet-d'Orb
† 3 août 1945
Le Bousquet-d'Orb

x 1er décembre 1923 - Le Bous...

7 - OUSTRIC
Jeanne Marie Augusta
Sans profession
° 10 avril 1894
Le Bousquet-d'Orb
† 9 septembre 1980
Le Bousquet-d'Orb

8 - ROLLAND
Francois
° 26/1849 - Saint-Gervais-sur-Mare
† 29/5/1940 - Saint-Gervais-sur-Mare

x 1885/1882 - Saint-Gervais-sur-Mare
9 - NOULINIER
Marie Noémie
° 19/12/1862 - Saint-Gervais-sur-Mare
† 1917 - Saint-Gervais-sur-Mare

10 - CHEVALIER
Henri Victor
° 16/7/1864 - Laguépie
† 15/7/1951 - Le Bousquet-d'Orb

x 1887/1883 - Le Bousquet-d'Orb
11 - DUPY
Marie Léonie Nancy
° 6/10/1865 - Le Bousquet-d'Orb
† 31/2/1936 - Le Bousquet-d'Orb

12 - CREBASSO
Pierre
° 25/10/1848 - Le Bousquet-d'Orb

x 31/9/1880 - Le Bousquet-d'Orb
13 - ESPINASSE
Marie Célina
° 30/3/1861 - Villefranche-de-Rouergue
† 9/2/1952 - Le Bousquet-d'Orb

14 - OUSTRIC
Henri-Frédéric Paul
° 27/11/1865 - Le Bousquet-d'Orb
† 13/5/1932 - Le Bousquet-d'Orb

x 15/9/1891 - Le Bousquet-d'Orb
15 - CREBASSO
Augustine Maria
° 18/11/1868 - Le Bousquet-d'Orb
† 24/3/1919 - Le Bousquet-d'Orb

Origine des noms de famille

Jusqu'au 11e siècle, les personnes ne portaient qu'un nom de baptême. Au 12e siècle, l'explosion démographique oblige les populations à donner des surnoms aux individus afin d'éviter les confusions.

Étymologie des noms de famille

Connaître l'origine du nom est intéressant. Elle donne quelques informations sur l'origine des ancêtres (origine géographique, origine sociale, métiers…).

Les noms de famille viennent :

- d'anciens prénoms de baptême : Nicolas…
- de professions : Meunier, Maréchal, Boulanger…
- de sobriquets et surnoms de toutes sortes liés à l'apparence physique (roux, brun, borgne…), aux traits de caractère (Lesage)

Les noms ont évolué au cours des siècles. Il existe de très nombreuses variantes orthographiques d'un nom c'est le cas pour : Crébasso, Crébassa, Crébassol …

Il n'y a pas d'orthographe. Les patronymes évoluent d'un acte à un autre, selon la personne qui l'écrit [connaissance du nom…], selon la prononciation…

Il ne faut pas s'arrêter à une orthographe. Il faut aussi chercher **la phonétique !**

Migrations géographiques

Les arbres généalogiques ne comportant que noms, des dates, lieux de naissance, de mariage et de décès, et sont à mon goût peu attractifs.
Proposer des photos, lorsque cela est possible me semble déjà plus intéressant.
Découvrir les villages où ont vécu mes aïeux m'intéressait encore plus.
C'est ce que j'ai essayé de faire.

Grâce au travail de recherche de mon père, Georges Rolland, j'ai l'impression d'avoir découvert une famille, ma famille, de connaître à présent mes ancêtres et d'être rentré dans l'intimité de ces personnes.
C'est une sensation étrange, comme si j'avais tenu à les connaître et à ce qu'ils me reconnaissent avant d'aller les retrouver…

J'ai trouvé une sérénité jamais ressentie par le passé.

Toi qui liras ce document écrit en octobre 2021, j'espère qu'il te donnera l'envie de nous connaître un peu plus de nous découvrir sans préjugés et de continuer avec nous cette belle histoire de la vie.

Origine des noms de la famille :

1) Le premier dans la liste est Rolland

Signification du patronyme ROLLAND

Origine : Rolland est issu du nom de personne d'origine germanique hrodland, composé de **hrod** qui signifie gloire et **land** qui signifie pays ce nom a été popularisé par la célèbre chanson de geste la chanson de Roland, composée à la fin du Xème siècle, qui a fait d'un personnage historique, un héros légendaire du moyen âge.

D'origine germanique : Hrodland (hrod = gloire + land = pays) les variantes sont : Rolant, Rollant

Ce nom ROLLAND est aussi présent en Angleterre & Pays de Galles (William Rolland), parfois avec une orthographe un peu différente sous **Rowland.**
De là, il s'est transporté au Canada et aux États unis sous les deux orthographes.

2) Moulinier

Le nom de « Moulinier » est un nom du midi, variante régionale de **meunier**.
Il s'agit directement d'un nom dérivé d'une profession.

Ce nom est peu répandu, et présent uniquement dans le sud de la France, en Gironde et Dordogne.

3) Chevalier

Chevalier : Voir Cavaillé pour le sens. C'est l'un des cinquante noms les plus répandus en France, ou même l'un des dix premiers si l'on ajoute la variante Chevallier.

Origine : C'est un titre issu du latin populaire **caballus** emprunté au gaulois qui a remplacé le classique **equius** ; il signifie celui qui chevauche.

Il devint honorifique à partir du **XIe** siècle. les chevaliers formèrent une caste, avec une connotation religieuse dès le XIIe siècle, et se démarquèrent de la noblesse classique issue du système féodal.

Au départ, ce sont des mercenaires auxquels les seigneurs confient la garde de leurs donjons et, sans doute, la collecte des redevances auprès des paysans.

4) Dupy

Origine : Dupy est un nom de famille du sud-ouest, forme régionale du nom de l'arbre.
Ce nom désigne la maison du pin, arbre caractéristique se trouvant près de leur maison.

Ce nom est peu répandu et présent seulement dans les départements de l'Hérault, les Landes et la Gironde.

5) Espinasse

Lespinasse : Nom fréquent dans le Sud-Ouest (24, 46, 82), qui correspond à un toponyme désignant un lieu recouvert d'arbustes épineux**, aubépine** notamment.

Un village porte ce nom dans la Haute-Garonne, non loin de Saint-Jory. En outre, de nombreux villages ou hameaux s'appellent Espinasse ou l'Espinasse, dans toute la partie sud de la France. Formes voisines : Lespinas (19, 87), Lespinat, Lespinats (15), Lespinace (47), Lespinache (38, 69).

Ce nom « Espinasse » est géographiquement très localisé comme le montre sa présence dans ces principales villes.

Communes les plus présentes pour le patronyme "ESPINASSE" sur cette période :

- Paris (915 individus)
- Toulouse (682 individus)
- Besse (470 individus)
- Colombiès, 12240 (422 individus)
- Alzon (409 individus)
- Plaisance, 12183 (389 individus)
- Bagnols, 63810 (367 individus)
- Isserteaux (340 individus)
- Salers, 15219 (326 individus)
- Auriol (320 individus)
- Marseille (315 individus)
- Plaisance, 12550 (301 individus)

6) Oustric

Oustric : est la forme méridionale d'oustri

C'est un nom de personne d'origine germanique, Austric (austr = l'est + ric = puissant).

Le patronyme est porté dans l'Aude et les départements voisins. Variantes : Oustri, Oustry.

Il y a en France moins de 600 personnes qui portent ce nom.

7) Crébasso

Tous ces noms sont des toponymes à rapprocher de Crébassa (12, 34), avec **le sens de crevasse, éventuellement terrain crevassé**.

Ce nom, extrêmement rare est porté principalement dans l'Hérault, le Lot-et-Garonne et le Tarn-et-Garonne.

On trouve dans la même région les formes dérivées de Crébessac (47) et Crébassac (12, 34), ainsi que Crébassol (34, 81) ou Crébassan (34).

On pourrait même croire que ce nom (Crébasso, Crébassa) a son origine dans l'Aveyron et dans l'Hérault, d'après le nombre de personnes qui le portent.

Je ne le retrouve pas ce nom dans d'autres régions de France.

Communes les plus présentes pour le patronyme "CREBASSO" sur cette période :

- Camplong (38 individus)
- Le Bousquet-d'Orb (28 individus)
- Camplong, 34260 (19 individus)
- Le Bousquet-D'Orb, 34260 (18 individus)
- Le Bousquet-d'Orb, 34260 (12 individus)
- Le Bousquet d'Orb, 34260 (11 individus)
- La Tour-Sur-Orb, 34260 (8 individus)
- Le Bousquet-d'Orb, 34038 (8 individus)
- Le Bousquet d'Orb (5 individus)
- Nice (1814-1860) (5 individus)
- Rosis (5 individus)
- Faugères, 34600 (4 individus)

Communes les plus présentes pour le patronyme "CREBASSA" sur cette période :

- Mélagues, 12360 (550 individus)
- Mélagues, 12143 (415 individus)
- Arnac-sur-Dourdou, 12009 (341 individus)
- Camplong (294 individus)
- Mélagues (245 individus)
- Arnac-sur-Dourdou, 12360 (207 individus)
- Ceilhes-et-Rocozels, 34071 (155 individus)
- Arnac sur Dourdou (138 individus)
- Brusque, 12360 (125 individus)
- Arnac-Sur-Dourdou, 12360 (107 individus)
- Graissessac, 34260 (105 individus)
- Murat-sur-Vèbre, 81192 (101 individus)

2
ROLLAND
Georges
Ingénieur
° 17 septembre 1926
Le Bousquet-d'Orb

4 - ROLLAND
Gaston Marius Gaston
Forgeron Ajusteur Employé au...
° 5 juillet 1895
Saint-Gervais-sur-Mare
† 17 février 1947
Le Bousquet-d'Orb

x 26 juillet 1924 - Le Bousquet-d'...

5 - CHEVALIER
Marie-Jeanne Eugenie Rose
Sans profession
° 4 janvier 1895
Le Bousquet-d'Orb
† 24 janvier 1986
Le Bousquet-d'Orb

8 - ROLLAND
Francois
Agriculteur propriétaire bracc...
° 2 mai 1849
Saint-Gervais-sur-Mare
† 29 mai 1940
Saint-Gervais-sur-Mare

16 - ROLLAND
Francois
° 18/9/1813 - Saint-Gervais-sur-Mare

x 16/6/1845 - Saint-Gervais-sur-Mare
17 - ESPINASSE
Sophie
° 1/7/1822 - Roais

x 19juin 1882 - Saint-Gervais-s...

9 - MOULINIER
Marie Noémie
Sans profession
° 19 décembre 1862
Saint-Gervais-sur-Mare
† 1917
Saint-Gervais-sur-Mare

18 - MOULINIER
Pierre Hyppolite
° 10/5/1828 - Saint-Gervais-sur-Mare

x 16/3/1852 - Taussac-la-Billière
19 - MAS
Marie Julie Celeste
° 27/7/1840 - Taussac-la-Billière

10 - CHEVALIER
Henri Victor
Mineur
° 16 juillet 1864
Lagulépie
† 15 juillet 1951
Le Bousquet-d'Orb

20 - CHEVALIER
Pierre
° 9/11/1829 - Saint-Préjet-Armandon
† - Le Bousquet-d'Orb

x 23/6/1857 - Lagulépie
21 - SICARD
Eugenie
° 9/8/1836 - Lagulépie
† ~ 1926 - Montpellier

x 16juillet 1893 - Le Bousquet-...

11 - DUPY
Marie Léonie Nancy
Cuisinière
° 6 octobre 1865
Le Bousquet-d'Orb
† 3 décembre 1936
Le Bousquet-d'Orb

22 - DUPY
Jean Pierre
° 27/4/1810 - Camplong
† 18/4/1878 - Le Bousquet-d'Orb

x 11/8/1842 - Camplong
23 - MATHIEU
Rose
° 1/12/1822 - Camplong
† 11/1/1891 - Caulhac

8
ROLLAND
Francois
Agriculteur propriétaire braconnier...
° 2 mai 1849
Saint-Gervais-sur-Mare
† 29 mai 1940
Saint-Gervais-sur-Mare

16 - ROLLAND
Francois
Cordier
° 18 septembre 1813
Saint-Gervais-sur-Mare

x 1er juin 1848 - Saint-Gervais-s...

17 - ESPINASSE
Sophie
Sans profession
° 1er juillet 1822
Rosis

32 - ROLLAND
Jean
° 29 avril 1766
Saint-Gervais-sur-Mare

x 12/jan/ier 1795 - Saint-Gerval...

33 - MAS
Catherine
° 26 décembre 1769
Rosis

34 - ESPINASSE
Pierre
Cultivateur menuisier
° 22 septembre 1781
Compeyre
† 13 juillet 1853
Compeyre

x 28 février 1806 - Rosis

35 - VALETTE
Marie
Sans profession
° 14 mai 1787
Rosis
† 17 décembre 1857
Compeyre

64 - ROLLAND
Jean
° 12/10/1738 - Rosis
† 1765 - Castanet L

x 28/2/1764 - Castanet L

65 - AUBAGNAC
Marie
° 1743 - Les Salles - Rongas

66 - MAS
Bernard
° 1736 - Saint-Gervais-sur-Mare
† > 1791 - Le Cros

67 - DOLQUE
Marianne
° 18/2/1744 - Le Cros
† - Le Cros

68 - ESPINASSE
Jacques
° 24/2/1739 - Brusque
† 2/1/1804 - Compeyre

x 27/1/1778 - Castanet L

69 - ALENGRIN
Marie
° 1751 - Compeyre
† 12/2/1835 - Compeyre

70 - VALETTE
Jacques
° - 1765 - Lacaune
† 22/1/1817 - Saint-Gervais-sur-Mare

71 - MERCADIER
Marguerite
° 12/8/1753 - Saint-Gervais-sur-Mare

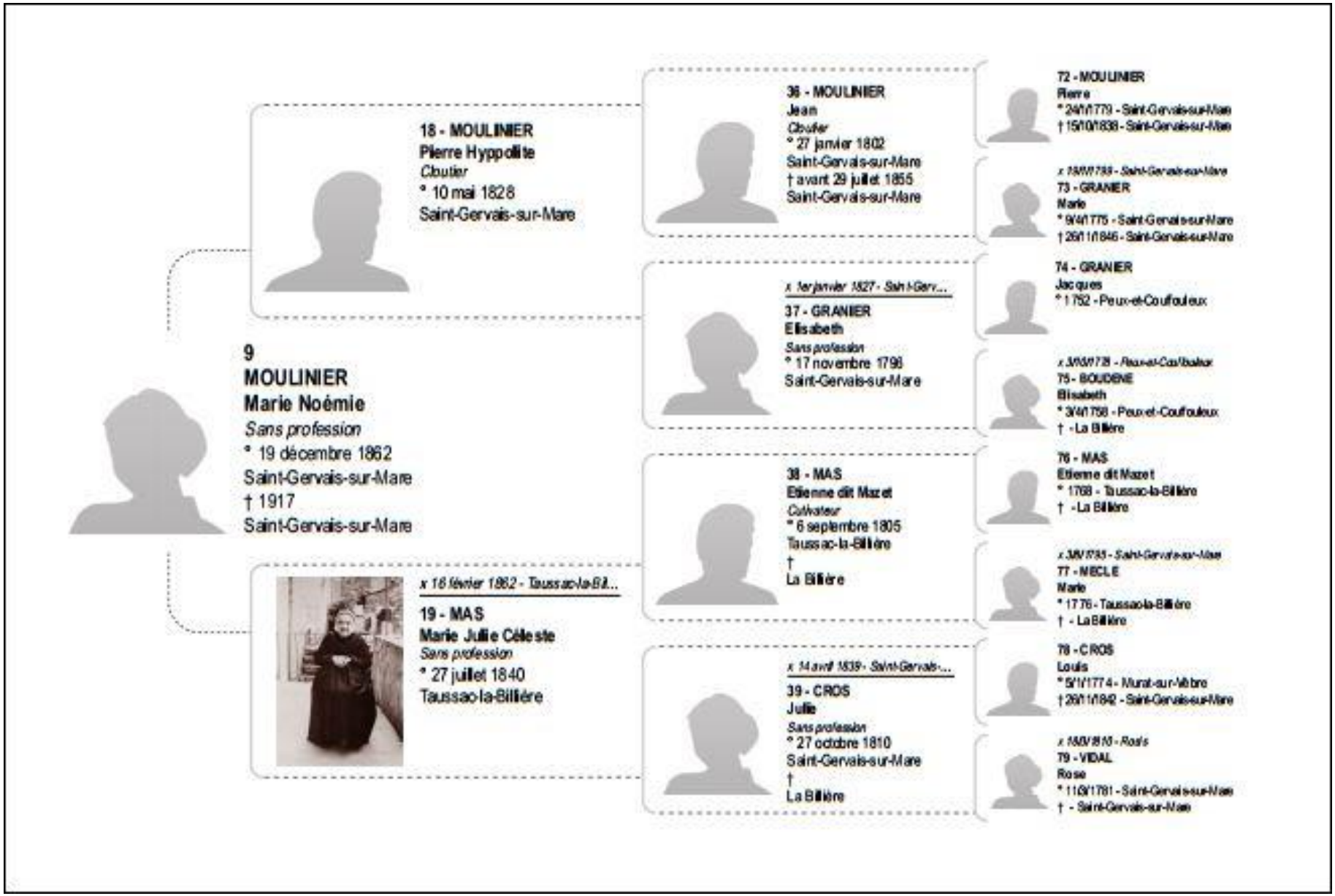
9
MOULINIER
Marie Noémie
Sans profession
° 19 décembre 1862
Saint-Gervais-sur-Mare
† 1917
Saint-Gervais-sur-Mare
18 - MOULINIER
Pierre Hyppolite
Cloutier
° 10 mai 1828
Saint-Gervais-sur-Mare
x 16 février 1862 - Taussac-la-Bil...
19 - MAS
Marie Julie Céleste
Sans profession
° 27 juillet 1840
Taussac-la-Billière
36 - MOULINIER
Jean
Cloutier
° 27 janvier 1802
Saint-Gervais-sur-Mare
† avant 29 juillet 1855
Saint-Gervais-sur-Mare
x 1er janvier 1827 - Saint-Gerv...
37 - GRANIER
Elisabeth
Sans profession
° 17 novembre 1798
Saint-Gervais-sur-Mare
38 - MAS
Etienne dit Mazet
Cultivateur
° 6 septembre 1805
Taussac-la-Billière
†
La Billière
x 14 avril 1839 - Saint-Gervais-...
39 - CROS
Julie
Sans profession
° 27 octobre 1810
Saint-Gervais-sur-Mare
†
La Billière
72 - MOULINIER
Pierre
° 24/1/1779 - Saint-Gervais-sur-Mare
† 15/10/1838 - Saint-Gervais-sur-Mare
x 19/9/1799 - Saint-Gervais-sur-Mare
73 - GRANIER
Marie
° 9/4/1775 - Saint-Gervais-sur-Mare
† 29/11/1846 - Saint-Gervais-sur-Mare
74 - GRANIER
Jacques
° 1752 - Peux-et-Couffouleux
x 3/10/1778 - Peux-et-Couffouleux
75 - BOUDENE
Elisabeth
° 3/4/1758 - Peux-et-Couffouleux
† - La Billière
76 - MAS
Etienne dit Mazet
° 1768 - Taussac-la-Billière
† - La Billière
x 3/8/1793 - Saint-Gervais-sur-Mare
77 - MECLE
Marie
° 1776 - Taussac-la-Billière
† - La Billière
78 - CROS
Louis
° 5/1/1774 - Murat-sur-Vèbre
† 29/11/1842 - Saint-Gervais-sur-Mare
x 18/8/1810 - Rosis
79 - VIDAL
Rose
° 11/9/1781 - Saint-Gervais-sur-Mare
† - Saint-Gervais-sur-Mare

Henri Chevalier a commencé à travailler a la mine du Bousquet à 10 ans pour aider sa mère

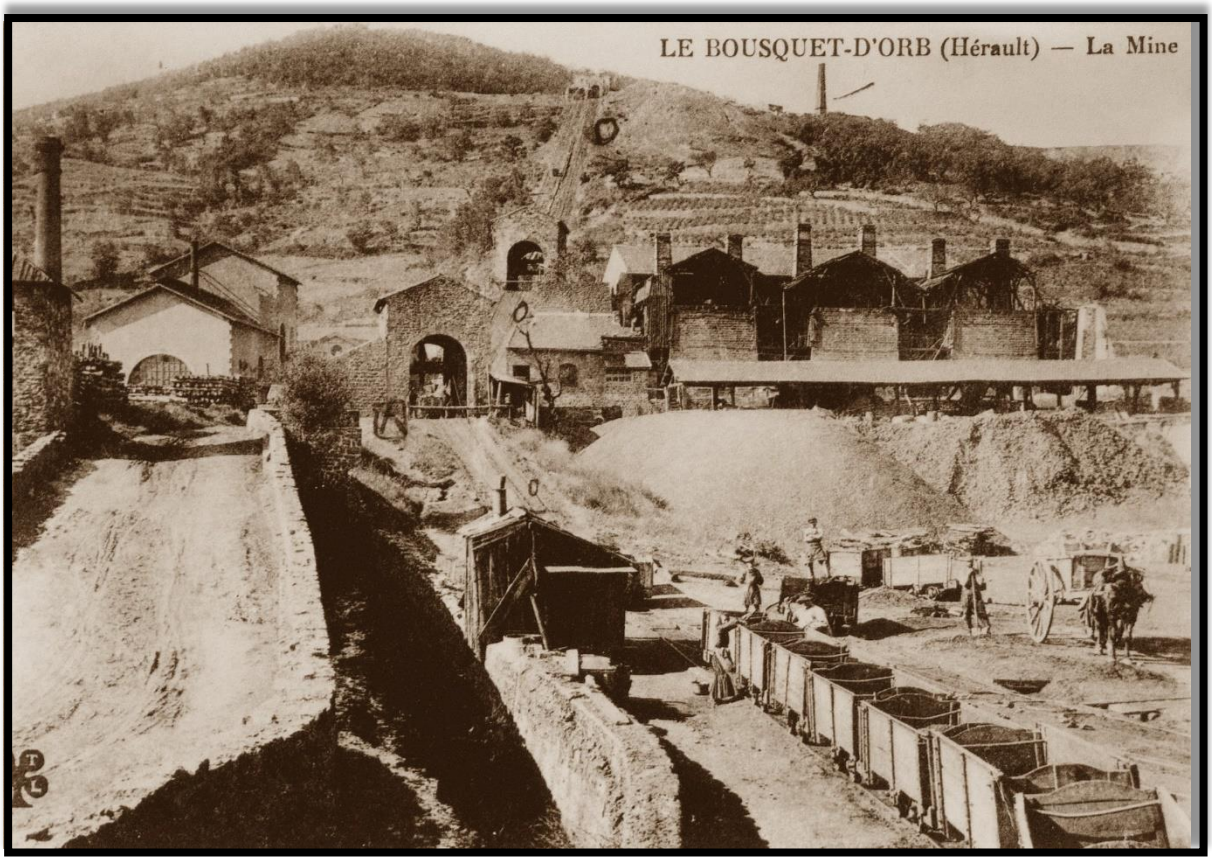
LE BOUSQUET-D'ORB (Hérault) — La Mine

Hérault - Le BOUSQUET-d'ORB
Le Château
Marie Dupy
Cuisiniere au chateau de la verrerie
Edit. Fouet

11
DUPY
Marie Léonie Nancy
Cuisinière
° 6 octobre 1865
Le Bousquet-d'Orb
† 3 décembre 1936
Le Bousquet-d'Orb

22 - DUPY
Jean Pierre
Cordier
° 27 avril 1810
Camplong
† 18 avril 1878
Le Bousquet-d'Orb

x 11 octobre 1842 - Camplong

23 - MATHIEU
Rose

° 1er décembre 1822
Camplong
† 11 janvier 1891
Cazilhac

44 - DUPY
Pierre
Cordier
° 1773

†
Le Bousquet-d'Orb

x 5 juillet 1809 - Avène

45 - COMTE
Marie
Sans profession
° 1775
Avène
†
Camplong

46 - MATHIEU
Antoine
Cultivateur
° 27 octobre 1781
Camplong
† 7 décembre 1858
Le Bousquet-d'Orb

x 16 janvier 1822 - La Tour-sur-...

47 - CASTAN
Rose
Sans profession
° 26 juin 1797
La Tour-sur-Orb
† 20 mars 1873
Le Bousquet-d'Orb

88 - DUPY
Jacques
° 1743
† 8/7/1826 - Camplong

x 17/7/1768 - Le Bousquet-d'Orb
89 - FULCRAND
Anne
° 1743
† 3/1/1818 - Camplong

90 - COMTE
Joseph

† < 1809 - La Salle

91 - COMBES
Anne

† - La Falle

92 - MATHIEU
Antoine
° – 1754
† 25/2/1811 - Camplong

93 - SALS
Marie
° 1759
† 15/6/1826 - Camplong

94 - CASTAN
Antoine
° 1753
† 12/8/1825 - ?

x 23/1/1779 - Saint Pancrace
95 - LUGAIGNE
Marie Rose
° 1754
† 15/4/1824 - ?

3
CREBASSO
Simone Albertine Thérèse
Infirmière
° 30 août 1926
Le Bousquet-d'Orb

6 - CREBASSO
Léon Albert
Coiffeur surveillant aux mines...
° 25 mars 1885
Le Bousquet-d'Orb
† 3 août 1945
Le Bousquet-d'Orb

x 1er décembre 1923 - Le Bousq...

7 - OUSTRIC
Jeanne Marie Augusta
Sans profession
° 10 avril 1894
Le Bousquet-d'Orb
† 9 septembre 1980
Le Bousquet-d'Orb

12 - CREBASSO
Pierre
Propriétaire-mineur
° 25 octobre 1848
Le Bousquet-d'Orb

x 31 mai 1880 - Le Bousquet-d'...

13 - ESPINASSE
Marie Célina
sans profession
° 30 mars 1861
Villefranche-de-Rouergue
† 9 février 1952
Le Bousquet-d'Orb

14 - OUSTRIC
Henri-Frédéric Paul
comptable
° 27 novembre 1865
Le Bousquet-d'Orb
† 13 mai 1932
Le Bousquet-d'Orb

x 10 juin 1891 - Le Bousquet-d'...

15 - CREBASSO
Augustine Maria
Sans profession
° 18 novembre 1868
Le Bousquet-d'Orb
† 24 mars 1919
Le Bousquet-d'Orb

24 - CREBASSO
Pierre
° 23/1/1803 - Camplong
† 29/6/1861 - Le Bousquet-d'Orb

x 1833 - Camplong
25 - FULCRAND
Anne
° 9/5/1807 - Camplong
† 6/9/1880 - Le Bousquet-d'Orb

26 - ESPINASSE
Joseph Alexandre
° 12/3/1804 - Villefranche-de-Rouergue
† - Le Bousquet-d'Orb

x 2/3/1860 - Monsaulès
27 - PUECHMÉJA
Léontine
° 5/11/1842 - Montsalès
† - Le Bousquet-d'Orb

28 - OUSTRIC
Jean Frederic Louis
° 22/11/1833 - Le Bousquet-d'Orb
† 14/8/1906 - Le Bousquet-d'Orb

x 27/7/1858 - Le Bousquet-d'Orb
29 - MONTAGNOL
Marie Sara
° 28/12/1834 - Camplong
† 20/1/1907 - ?

30 - CREBASSO
Jean Augustin
° 23/1/21832 - Camplong
† > 1891

x 30/4/1862 - Le Bousquet-d'Orb
31 - FULCRAND
Philippine Bélonie
° 4/1/1835 - Camplong
† > 1891

12
CREBASSO
Pierre
Propriétaire mineur
° 25 octobre 1848
Le Bousquet-d'Orb

24 - CREBASSO
Pierre
Mineur
° 23 janvier 1803
Camplong
† 29 avril 1861
Le Bousquet-d'Orb

x 18 février 1833 - Camplong

25 - FULCRAND
Anne
° 9 mai 1807
Camplong
† 6 mars 1880
Le Bousquet-d'Orb

48 - CREBASSA
Jean Pierre
Mineur Cultivateur
° 30 juillet 1764
Le Bousquet-d'Orb

x 20 décembre 1798 - Bédarieux

49 - VERDEIL
Jeanne
Sans profession
° 16 mars 1770
Camplong
† 2 octobre 1846
Le Bousquet-d'Orb

50 - FULCRAND
Guillaume
Ouvrier mineur
° 28 novembre 1772
Le Bousquet-d'Orb
† 9 juin 1837
Camplong

x 5 octobre 1805 - Camplong

51 - PRADEL
Jeanne Anne
° 24 février 1782
Camplong
† 23 janvier 1860
Le Bousquet-d'Orb

96 - CREBASSA
Jean
† ~ 1780 - Bousquet d'Orb

x - Bousquet
97 - RIVIÈRE
Elisabeth
† - Bousquet d'Orb

98 - VERDEIL
Guilhaume
° ~ 1715 - La Tour-sur-Orb
† 8/10/1779 - ?

99 - HUBERT
Catherine
° ~ 1730
† 19/9/1807 - Camplong

100 - FULCRAND
Guillaume

101 - DUPY
Jeanne

102 - PRADEL
Jean

103 - PASCAL
Marie

VILLEFRANCHE-de-ROUERGUE (Aveyron)
Place Savignac un jour de foire

13
ESPINASSE
Marie Célina
sans profession
° 30 mars 1861
Villefranche-de-Rouergue
† 9 février 1952
Le Bousquet-d'Orb

26 - ESPINASSE
Joseph Alexandre
Epicier Employé au chemin de...
° 12 mars 1834
Villefranche-de-Rouergue
†
Le Bousquet-d'Orb

x 21 mars 1860 - Montsalès

27 - PUECHMÉJA
Léontine
° 5 novembre 1842
Montsalès
†
Le Bousquet-d'Orb

52 - ESPINASSE
Jean Antoine
Maçon
° 25 août 1803
Maleville
†
Villefranche-de-Rouergue

x 13 juillet 1829 - Villefranche-d...

53 - MAZARS
Marianne
° 24 juillet 1797
Roussennac
† 10 mars 1850
Villefranche-de-Rouergue

54 - PUECHMÉJA
Jean Pierre
Cultivateur
° 3 septembre 1799
Montsalès
† 5 février 1871
Montsalès

x 10 novembre 1834 - Montsalès

55 - GALUT
Marie
Sans profession
° 13 mars 1811
Montsalès

104 - ESPINASSE
Jean

105 - LACOUT
Catherine
† < 1829 - Villefranche-de-Rouergue

106 - MAZARS
Simon
† - Roussennac

107 - COURBIN
Anne
† < 1829 - Roussennac

108 - PUECHMÉJA
Gérard
° - Montsalès

109 - FAYEGALLIE
Catherine
° - Montsalès
† 26/12/1826 - Montsalès

110 - GALUT
Jean
° - Montsalès
† 8/9/1832 - Montsalès

111 - GRAR
Marie
° - Montsalès
† - Montsalès

14
OUSTRIC
Henri-Frédéric Paul
comptable
° 27 novembre 1865
Le Bousquet-d'Orb
† 13 mai 1932
Le Bousquet-d'Orb

28 - OUSTRIC
Jean Frederic Louis
Boulanger Propriétaire
° 22 novembre 1833
Le Bousquet-d'Orb
† 14 août 1906
Le Bousquet-d'Orb

x 27 novembre 1854 - Le Bousq...

29 - MONTAGNOL
Marie Sara
Modiste
° 28 décembre 1834
Camplong
† 20 janvier 1907
?

56 - OUSTRI
Jacques
Cordonnier
° 15 avril 1806
Bédarieux

x 3 juillet 1828 - Lunas

57 - COLOMBIER
Marie-Anne
° 13 mai 1810
Lunas

58 - MONTAGNOL
Jean Pierre
Tonnelier
° 2 janvier 1801
Camplong
†
Le Bousquet-d'Orb

x 12 janvier 1831 - Camplong

59 - DUPY
Marie
° 27 avril 1806
Camplong
†
Le Bousquet-d'Orb

112 - OUSTRI
Jacques
° 30/9/1779 - Bédarieux

x 14/9/1803 - Bédarieux
113 - ASTRUC
Marie Joseph
° 20/9/1779 - Bédarieux
† 21/5/1816 - Bédarieux

114 - COLOMBIER
Antoine

115 - LUGAGNE
Marianne

116 - MONTAGNOL
Pierre Jean
† > 1831 - Camplong

117 - GALTIER
Elisabeth
† > 1831 - Camplong

118 - DUPY
Jean
° 20/5/1771 - Camplong
† - ?

119 - BOUHOME
Marie
† 4/9/1828 - ?

M

Monsieur et Madame Frédéric Oustric ont l'honneur de vous faire part du mariage de Monsieur Frédéric Oustric leur fils, avec Mademoiselle Augustine Crébassa,

Le Vousquet, le 10 Juin 1891

+ Henri - Frédéric N° 14

15
CREBASSO
Augustine Maria
Sans profession
° 18 novembre 1868
Le Bousquet-d'Orb
† 24 mars 1919
Le Bousquet-d'Orb

30 - CREBASSO
Jean Augustin
Plâtrier 35e RIL 1855-1856 Co...
° 23 décembre 1832
Camplong
† après 1891

x 30 avril 1862 - Le Bousquet-d'...

31 - FULCRAND
Phillippine Bélonie
Sans profession
° 4 janvier 1835
Camplong
† après 1891

60 - CREBASSO
Pierre
Plâtrier
° 10 novembre 1803
Camplong
† avant 1862
Le Bousquet-d'Orb

x 15 janvier 1829 - Camplong

61 - MATHIEU
Marie Anne
° 28 janvier 1802
Camplong
†
Le Bousquet-d'Orb

62 - FULCRAN
Martin
Cultivateur Mineur
° 8 août 1795
Camplong
† 26 juillet 1858
Le Bousquet-d'Orb

x 27 novembre 1826 - Lunas

63 - BLAYAC
Angélique Scholastique
° 1800
Lunas
†
Hameau de Fontanille

120 - CREBASSO
Jean
° 1769
† 1839

121 - GALABRU
Marie Anne
° 1763
† 1842

122 - MATHIEU
Jean Pierre
° 1764
† 12/12/1823 - Le Bousquet

x 23/2/1789 - ?
123 - VERDEIL
Marie
° 1764

124 - FULCRAN
Fulcran
° 1757 - La Tour-sur-Orb
† < 1826

125 - NOUGUIER
Marguerite
° 1764
† - Hameau de Fontanille

126 - BLAYAC
Jean Joseph
° 1753
† < 1826 - Lunas

x 7/9/1784 - Lunas
127 - SALLETTE
Marie
° 1759
† - Lunas

M

Monsieur et Madame Jean Crébassa ont l'honneur de vous faire part du mariage de Mademoiselle Augustine Crébassa, leur fille, avec Monsieur Frédéric Oustric.

Le Bousquet, le 10 Juin 1891

CREBASSA ou CREBASSO ?

N° 30

2 15

LES FAMILLES ET LEUR LIEU DE NAISSANCE

Tous les prénoms portés et leur fréquence

LES FAMILLES & LEUR LIEU DE NAISSANCE

Commune	Code lieu	Département	REGION	Noms de famille	Prénom	N° sosa	
La Pomarède	11292	AUDE	OCCITANIE	LATTES			
La Pomarède	11292	AUDE	OCCITANIE	SARDA			
Soupex	11320	AUDE	OCCITANIE	MARTY			
La Pomarède	11400	AUDE	OCCITANIE	LATTES			
La Pomarède	11400	AUDE	OCCITANIE	MARTY			
La Pomarède	11400	AUDE	OCCITANIE	SARDA			
Maleville	12136	AVEYRON	OCCITANIE	ESPINASSE	Jean Antoine	N° 52	
Mélagues	12143	AVEYRON	OCCITANIE	BERTHOMIEU			
Mélagues	12143	AVEYRON	OCCITANIE	MILHAU			
Montsalès	12158	AVEYRON	OCCITANIE	ESPINASSE			
Montsalès	12158	AVEYRON	OCCITANIE	FAYEGALLIE			
Montsalès	12158	AVEYRON	OCCITANIE	GALUT			
Montsalès	12158	AVEYRON	OCCITANIE	GRAR			
Montsalès	12158	AVEYRON	OCCITANIE	PUECHMEJA	Léontine	N° 27	
Peux-et-Couffouleux	12179	AVEYRON	OCCITANIE	BOUDENE			
Peux-et-Couffouleux	12179	AVEYRON	OCCITANIE	GRANIER			
Roussennac	12206	AVEYRON	OCCITANIE	COURBIN			
Roussennac	12206	AVEYRON	OCCITANIE	MAZARS	Marianne	N° 53	
Villefranche-de-Rouergue	**12300**	**AVEYRON**	OCCITANIE	**ESPINASSE**	**Marie Célina**	**N° 13**	
Villefranche-de-Rouergue	12300	AVEYRON	OCCITANIE	LACOUT			
Villefranche-de-Rouergue	12300	AVEYRON	OCCITANIE	MAZARS			
Brusque	12360	AVEYRON	OCCITANIE	AUBAGNAC			
Brusque	12360	AVEYRON	OCCITANIE	ESPINASSE	JACQUES	N° 68	
Gissac, andabre	12360	AVEYRON	OCCITANIE	CAZALS			
Mélagues , GISSAC	12360	AVEYRON	OCCITANIE	MILHAU			
Rif , Andabre, GISSAC	12360	AVEYRON	OCCITANIE	DOSMANT			
Rif , Andabre, GISSAC	12360	AVEYRON	OCCITANIE	VAUZELLE			
Compeyre	12520	AVEYRON	OCCITANIE	ALENGRIN	MARIE	N° 69	
Compeyre	12520	AVEYRON	OCCITANIE	ESPINASSE	PIERRE	N° 34	
La Billière	31110	**Haute-Garonne**	OCCITANIE	BOUDENE			
Revel	31250	**haute-Garonne**	OCCITANIE	SARDA			
Vaudreuille	31250	**Haute-Garonne**	OCCITANIE	PAPAIS			
Vaudreuille	31250	**Haute-Garonne**	OCCITANIE	RAYNAUD			
Lux	31290	**Haute-Garonne**	OCCITANIE	BOUYSSONNADE			
La Billière	31310	**Haute-Garonne**	OCCITANIE	CAMBON			
Vaux	31540	**Haute-Garonne**	OCCITANIE	ESPINASSE			
Bédarieux	34028	HERAULT	OCCITANIE	ASTRUC			
Bédarieux	34028	HERAULT	OCCITANIE	ATTRE			
Bédarieux	34028	HERAULT	OCCITANIE	**OUSTRI**	Jacques	N° 56	
Bédarieux	34600	HERAULT	OCCITANIE	CREBASSA			
Bédarieux	34600	HERAULT	OCCITANIE	OUSTRI			
Bédarieux	34600	HERAULT	OCCITANIE	VERDEIL			
camplong	34038	HERAULT	OCCITANIE	CASTAN			
Camplong	34038	HERAULT	OCCITANIE	CHEVALIER			
Camplong	34038	HERAULT	OCCITANIE	ESPINASSE			
Camplong	34038	HERAULT	OCCITANIE	FULCRAN			
Camplong	**34038**	**HERAULT**	OCCITANIE	**MATHIEU**	**Rose**	**N° 23**	
Camplong	34038	HERAULT	OCCITANIE	MONTAGNOL	Marie Sara	N° 29	
Camplong	34038	HERAULT	OCCITANIE	OUSTRIC			
Camplong	34038	HERAULT	OCCITANIE	PRADEL			
Camplong	**34038**	**HERAULT**	OCCITANIE	**DUPY**	**Jean Pierre**	**N° 22**	
Camplong	34038	HERAULT	OCCITANIE	VERDEIL			
Cazilhac	34038	HERAULT	OCCITANIE	MATHIEU			
Le Bousquet-d'Orb	**34038**	**HERAULT**	OCCITANIE	**CREBASSO**	**Augistine Maria**	**N° 15**	

Le Bousquet-d'Orb	34038	HERAULT	OCCITANIE	CHEVALIER		
Le Bousquet-d'Orb	**34038**	**HERAULT**	OCCITANIE	**OUSTRIC**	**Henri- Frédéric**	**N° 14**
Le Bousquet-d'Orb	34038	HERAULT	OCCITANIE	DUPY		
Le Bousquet-d'Orb	34038	HERAULT	OCCITANIE	FULCRAND		
La Tour sur Orb	**34038**	**HERAULT**	OCCITANIE	**CASTAN**	**Rose**	**N° 47**
Ceilhes-et-Rocozels	34071	HERAULT	OCCITANIE	DEVIQUE		
Ceilhes-et-Rocozels	34071	HERAULT	OCCITANIE	ROLLAND		
Lunas	34144	HERAULT	OCCITANIE	BLAYAC		
Lunas	34650	HERAULT	OCCITANIE	COLOMBIER	Marie Anne	N° 57
Lunas	34650	HERAULT	OCCITANIE	FULCRAN		
Lunas	34650	HERAULT	OCCITANIE	OUSTRI		
Lunas	34650	HERAULT	OCCITANIE	SALLETTE		
Lunas , hameau de la Fontille	34650	HERAULT	OCCITANIE	BLAYAC		
Lunas , hameau de la Fontille	34650	HERAULT	OCCITANIE	NOUGUIER		
Gignac	34150	HERAULT	OCCITANIE	LAVAISSE		
Gignac	34150	HERAULT	OCCITANIE	MONTAGNOL		
Gignac	34150	HERAULT	OCCITANIE	QUERELLES		
Rosis	34235	HERAULT	OCCITANIE	ESPINASSE	SOPHIE	N°17
Rosis	34235	HERAULT	OCCITANIE	MAS	CATHERINE	N° 33
Rosis	34235	HERAULT	OCCITANIE	ROLLAND	JEAN	N°64
Rosis	34235	HERAULT	OCCITANIE	VALETTE		
Rosis	34235	HERAULT	OCCITANIE	VIDAL		
Rosis	34610	HERAULT	OCCITANIE	ESPINASSE		
Rosis	34610	HERAULT	OCCITANIE	ESPINASSE		
Rosis	34610	HERAULT	OCCITANIE	VALETTE		
Avène	**34038**	**HERAULT**	OCCITANIE	**COMTE**	**Marie**	**N° 45**
Camplong	34038	HERAULT	OCCITANIE	CREBASSA		
Camplong	**34038**	**HERAULT**	OCCITANIE	**CREBASSO**	**Pierre**	**N° 24**
Camplong	34038	HERAULT	OCCITANIE	DUPY		
Camplong	34038	HERAULT	OCCITANIE	DUPY		
Camplong	34038	HERAULT	OCCITANIE	DUPY		
Camplong	**34038**	**HERAULT**	OCCITANIE	**FULCRAN**	**PHILIPPINE**	**N° 31**
Camplong	**34038**	**HERAULT**	OCCITANIE	**CREBASSSO**	**Jean Augustin**	**N° 30**
Camplong	34038	HERAULT	OCCITANIE	HUBERT		
Camplong	34038	HERAULT	OCCITANIE	MATHIEU		
Camplong	34038	HERAULT	OCCITANIE	MERCADIER		
Camplong	34038	HERAULT	OCCITANIE	MONTAGNOL		
Camplong	34038	HERAULT	OCCITANIE	PRADEL		
Camplong	34038	HERAULT	OCCITANIE	SALS		
Le Bousquet	34260	HERAULT	OCCITANIE	CREBASSA		
Le Bousquet	**34260**	**HERAULT**	OCCITANIE	**CREBASSO**	**Pierre**	**N° 12**
Le Bousquet	34260	HERAULT	OCCITANIE	MATHIEU		
Le Bousquet	34260	HERAULT	OCCITANIE	OUSTRIC		
Le Bousquet-d'Orb	34260	HERAULT	OCCITANIE	ASTRUC		
Le Bousquet-d'Orb	34260	HERAULT	OCCITANIE	CREBASSO		
Le Bousquet-d'Orb	34260	HERAULT	OCCITANIE	CREBASSO		
Le Bousquet-d'Orb	34260	HERAULT	OCCITANIE	CREBASSO		
Le Bousquet-d'Orb	**34260**	**HERAULT**	OCCITANIE	**DUPY**	**Marie Léonie**	**N° 11**
Le Bousquet-d'Orb	34260	HERAULT	OCCITANIE	DUPY		
Le Bousquet-d'Orb	34260	HERAULT	OCCITANIE	FULCRAN		
Le Bousquet-d'Orb	34260	HERAULT	OCCITANIE	MATHIEU		
Le Bousquet-d'Orb	**34260**	**HERAULT**	OCCITANIE	**Chevalier**	**Marie jeanne**	**N° 5**
Le Cros	34260	HERAULT	OCCITANIE	DOLQUE		
Le Cros	34260	HERAULT	OCCITANIE	DOLQUE		
Le Cros	34260	HERAULT	OCCITANIE	MAS		
Le Cros	34260	HERAULT	OCCITANIE	MAS		
Saint-Gervais-sur-Mare	34260	HERAULT	OCCITANIE	**AUBAGNAC**		
Saint-Gervais-sur-Mare	34260	HERAULT	OCCITANIE	**LAURES**		
Saint-Gervais-sur-Mare	34260	HERAULT	OCCITANIE	**DONNADIEU**		
Saint-Gervais-sur-Mare	34260	HERAULT	OCCITANIE	**ABBAL**		
Saint-Gervais-sur-Mare	34260	HERAULT	OCCITANIE	**BOYER**		

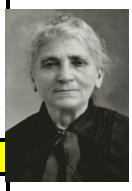

Saint-Gervais-sur-Mare	34260	HERAULT	OCCITANIE	**CAZALS**		
Saint-Gervais-sur-Mare	34260	HERAULT	OCCITANIE	**CROS**		
Saint-Gervais-sur-Mare	34260	HERAULT	OCCITANIE	**GRANIER**		
Saint-Gervais-sur-Mare	34260	HERAULT	OCCITANIE	**MAS**		
Saint-Gervais-sur-Mare	34260	HERAULT	OCCITANIE	**MECLE**		
Saint-Gervais-sur-Mare	34260	HERAULT	OCCITANIE	**MOULINIER**		
Saint-Gervais-sur-Mare	34260	HERAULT	OCCITANIE	**ROLLAND**	**FRANCOIS**	N°8
Saint-Gervais-sur-Mare	34260	HERAULT	OCCITANIE	ROLLAND		
Saint-Gervais-sur-Mare	34260	HERAULT	OCCITANIE	VIDAL		
Saint-Gervais-sur-Mare	**34360**	**HERAULT**	OCCITANIE	**ROLLAND**	**GASTON**	**N° 4**
Saint-Gervais-sur-Mare	34610	HERAULT	OCCITANIE	AUBAGNAC		
Saint-Gervais-sur-Mare	34610	HERAULT	OCCITANIE	GELY		
Saint-Gervais-sur-Mare	34610	HERAULT	OCCITANIE	MAS		
Saint-Gervais-sur-Mare	34610	HERAULT	OCCITANIE	VALETTE		
La Billière	34600	HERAULT	OCCITANIE	CROS		
La Billière	34600	HERAULT	OCCITANIE	MAS		
La Billière	34600	HERAULT	OCCITANIE	MECLE		
Taussac-la-Billière	34600	HERAULT	OCCITANIE	MAS		
Taussac-la-BilliËre	34600	HERAULT	OCCITANIE	MAS		
Taussac-la-BilliËre	34600	HERAULT	OCCITANIE	MOULINIER		
Saint Geniès de Varensal	34610	HERAULT	OCCITANIE	MAS		
Saint-Geniès-de-Varensal	34610	HERAULT	OCCITANIE	MAS		
Saint-Geniès-de-Varensal	34610	HERAULT	OCCITANIE	MAS		
Saint-Geniès-de-Varensal	34610	HERAULT	OCCITANIE	PONS		
Saint-Geniès-de-Varensal	34610	HERAULT	OCCITANIE	ROLLAND	ANDRE	
Saint-Geniès-de-Varensal	34610	HERAULT	OCCITANIE	ROLLAND		
Collat	43075	**HAUTE LOIRE**	**Rh/Alp/Auvergne**	**CHEVALIER**		
Collat	43075	**HAUTE LOIRE**	**Rh/Alp/Auvergne**	MARTIN		
Collat	43075	**HAUTE LOIRE**	**Rh/Alp/Auvergne**	VAUZELLE	Renée- Marie	N 41
Collat, Crosmarie	43075	**HAUTE LOIRE**	**Rh/Alp/Auvergne**	CHAPUS		
Saint-Etienne-sur-Blesle	43182	**HAUTE LOIRE**	**Rh/Alp/Auvergne**	VAUZELLE	Antoine	N° 82
Les Salins	43219	**HAUTE LOIRE**	**Rh/Alp/Auvergne**	CHEVALIER		
Saint-Préjet-Armandon	**43219**	**HAUTE LOIRE**	**Rh/Alp/Auvergne**	**CHEVALIER**	**Pierre**	**N° 20**
Saint-Préjet-Armandon	43219	**HAUTE LOIRE**	**Rh/Alp/Auvergne**	RODDIER		
Saint Préjet Armandon	43230	**HAUTE LOIRE**	**Rh/Alp/Auvergne**	CHEVALIER		
Collat	43230	**HAUTE LOIRE**	**Rh/Alp/Auvergne**	MARTIN		
Collat	43230	**HAUTE LOIRE**	**Rh/Alp/Auvergne**	VAUZELLE		
Murat-sur-Vèbre	81192	**TARN**	OCCITANIE	CROS		
Laguepie	**82250**	**Tarn et Garonne**	OCCITANIE	**CHEVALIER**	**Henri Victor**	**N° 10**
Laguépie	82250	Tarn et Garonne	OCCITANIE	**CHEVALIER**		
Laguépie	82250	Tarn et Garonne	OCCITANIE	COUFINHAL		
Laguépie	82250	Tarn et Garonne	OCCITANIE	LUGUIALLE		
Laguépie	82250	Tarn et Garonne	OCCITANIE	ROUX		
Laguépie	82250	Tarn et Garonne	OCCITANIE	SICARD		

Statistiques sur la fréquence des prénoms

LES PRENOMS FEMININ

PRENOMS	NB	PRENOMS	NB
Albertine	1	Léonie	1
Andrée	1	Léontine	1
Angélique	1	Louise	1
Anne	**21**	Madeleine	1
Antoinette	2	Magdeleine	2
Antonine	1	**Marguerite**	**8**
Augusta	1	Maria	1
Augustine	2	Marianne	8
Barthélémie	1	**Marie**	**57**
Bélonie	1	Marie-Anne	1
Catherine	**13**	Marie-Jeanne	2
Cécile	3	Nancy	1
Céleste	1	Noémie	1
Célina	1	Odile	1
Céline	1	Paule	1
Claire	2	Peyronne	1
Claudine	1	Philippine	1
Elisabeth	**8**	Philomène	1
Eugenie	2	Léonie	4
Françoise	3	Léontine	3
Jeanne	**17**	Louise	3
Joséphine	2	Madeleine	3
Julia	1	Magdeleine	3
Julie	2	Marguerite	3
		Maria	2

LES PRENOMS MASCULIN

PRENOMS	NB	PRENOMS	NB	PRENOMS	NB
Albert	1	Georges	1	Nicolas	1
Alexandre	1	Gérard	1	Paul	1
André	4	Germain	1	Philippe	1
Antoine	**13**	Guillaume	5	**Pierre**	**27**
Arsène	1	Guiraud	1	Raymond	3
Augustin	2	Henri	1	Salvador	1
Baptiste	1	Henri-Frédéric	1	Simon	1
Barthelemie	1	Hugues	2	Theodore	1
Barthélémy	1	Hyppolite	1	Victor	1
Benoît	1	Ignace	1	Xavier	1
Bernard	4	**Jacques**	**12**		
Charles	1	**Jean**	**40**		
Christophe	1	Jean-Baptiste	1		
Clément	2	Jean-Marie	1		
Dupi	1	Jehan	2		
Etienne	5	Joachim	1		
Eugène	2	Léon	1		
Fernand	1	**Louis**	**8**		
François	5	Marc	1		
Frederic	1	Marcelin	1		
Fulcran	1	Marius	1		
Fulcrand	1	Martial	1		
Gaspard	1	Martin	2		
Gaston	1	Maurice	1		
		Mazet	2		

Origines et migrations des familles

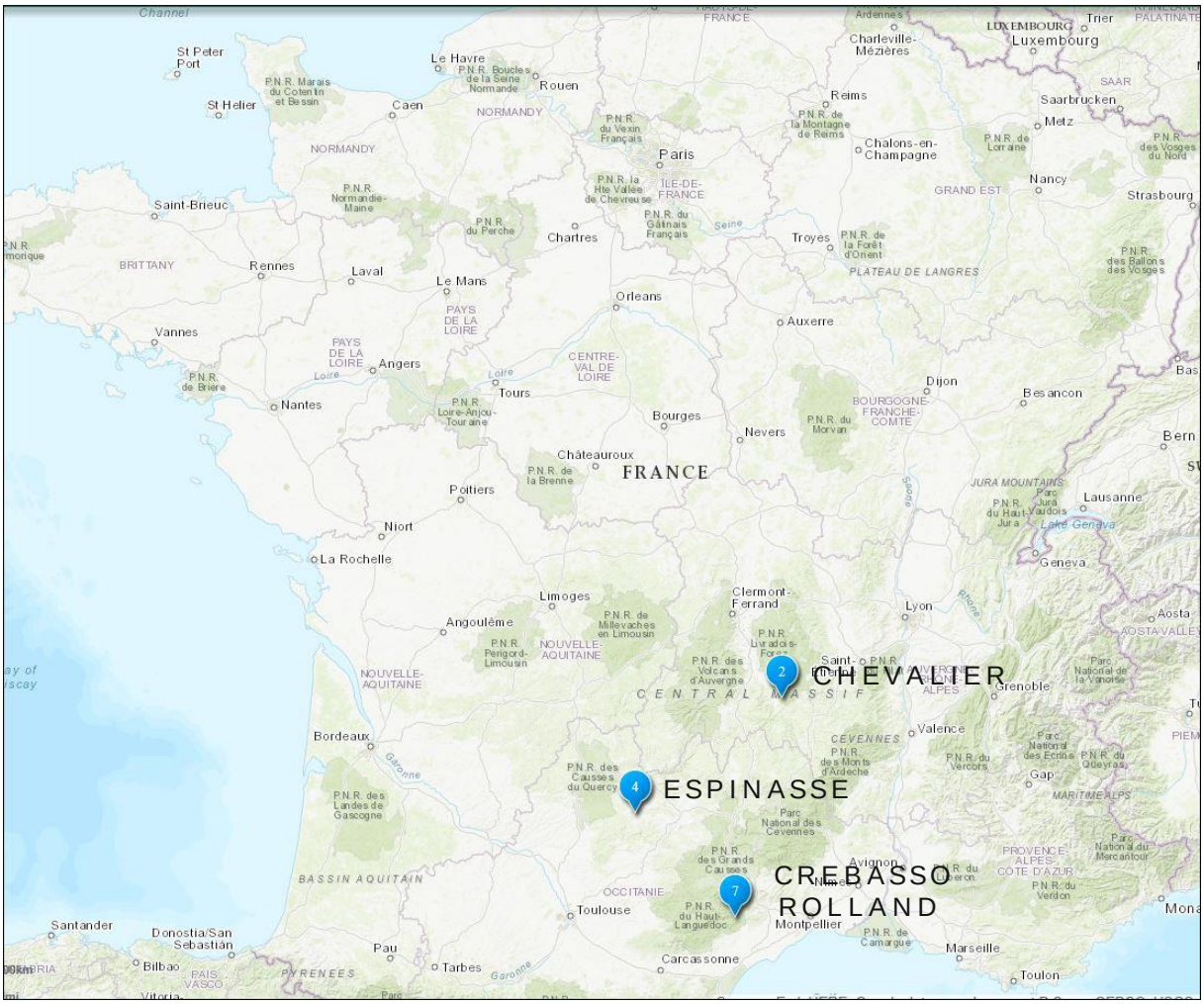

Canton de Paulhaguet

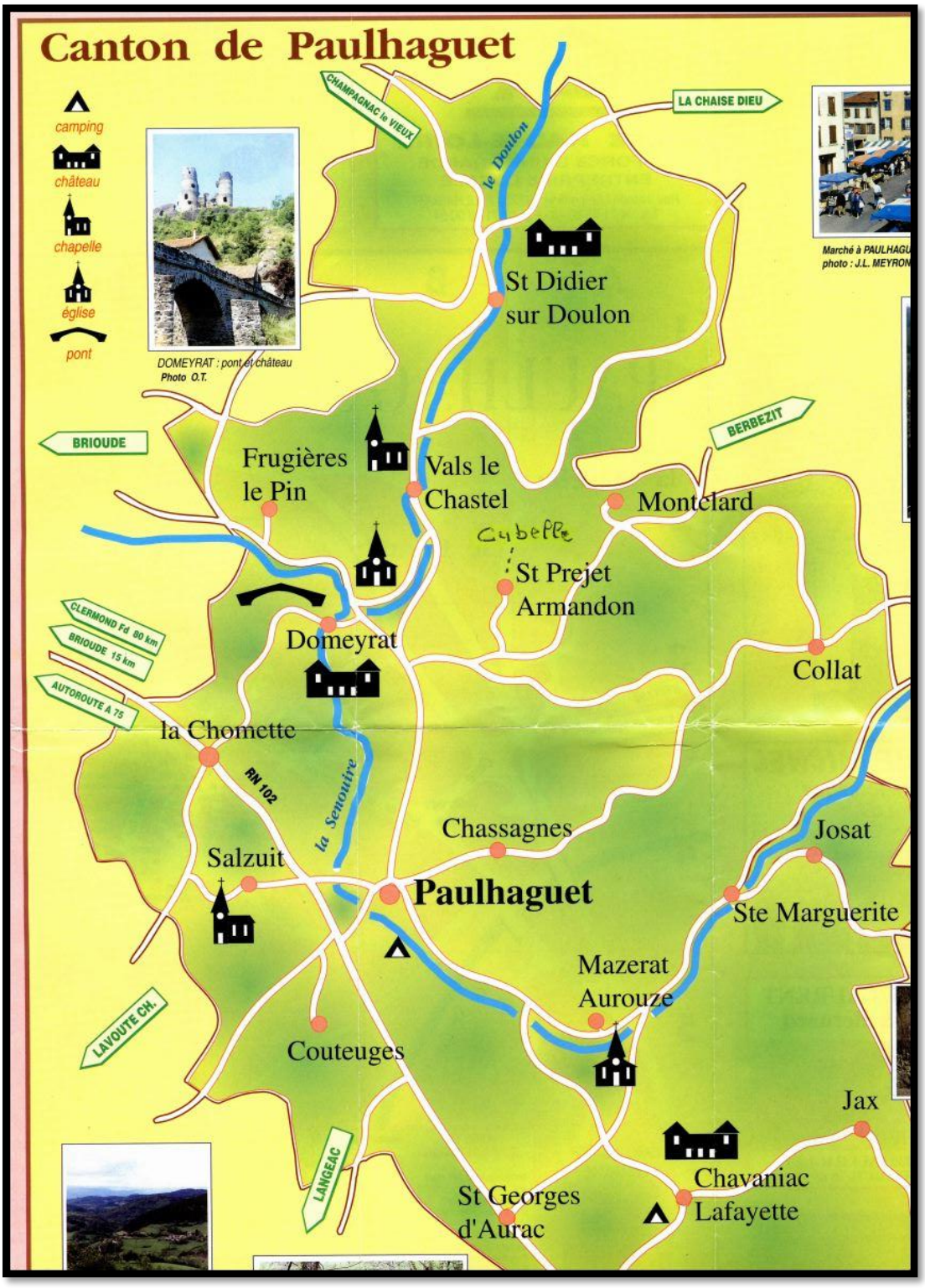

MOUVEMENTS GÉOGRAPHIQUES DES FAMILLES

Les études réalisées avec le soutien d'un généalogiste professionnel ont permis de retrouver, et de suivre les lieux de vie de tous nos aïeux sur 7 générations, soit 127 personnes.

Les mouvements géographiques des paysans qui représentent le socle de notre faille sont heureusement peu nombreux à l'exception de la famille Chevalier.

La famille CHEVALIER (1) est originaire de la Haute-Loire, à Saint-**Préjet-Armandon**, dans le canton de Poulhaguet.
Pierre Chevalier, né en 1829 (sosa 20) a quitté son village vers 1850 pour travailler comme ouvrier mineur (pour creuser les tunnels) suivant la construction de la ligne de chemin de fer vers le Tarn-et-Garonne.
Il s'est marié **à Laguépie** dans le Tarn en 1857 avec **Eugénie Sicard** et a continué à suivre la construction de la ligne de chemin de fer jusqu'au Bousquet d'Orb où il est devenu mineur de charbon.
Il est décédé jeune, vers l'âge de 45 ans de la Silicose, maladie fréquente chez les mineurs qui travaillent dans le granit.
C'est la raison pour laquelle son fils Henri-Victor a dû travailler à la mine du Bousquet d'Orb dès l'âge de 10 ans en 1874 pour aider sa mère pour trier le charbon.
On le cachait pour lors des contrôles, l'âge minimum légal de travail étant 13 ans.

La famille ROLLAND est restée, d'après les actes de naissance dans les villages proches de Saint Gervais sur Mare, Castanet le bas, St-Geniès-de-Varensal, Rosis ou ils ont exercé les métiers d'agriculteurs, tonneliers, cloutiers, forgerons… et pour manger correctement chasseurs et pécheurs.
On retrouve à St Gervais sur Mare **un Jacques Rolland né en 1 611**.

Les familles, OUSTRIC, CREBASSO, CREBASSA, sont bien encrées dans les départements de l'Hérault, de L'Aveyron et tous les villages aux alentours du Bousquet d'Orb (cf. carte de distance des villages)
Marie Céline Espinasse a sa famille bien encrée dans l'Aveyron à Villefranche-de-Rouergue

St Préjet-Armandon

VIADUC DE GARABIT

Source : http://www.garabit-viaduc-eiffel.com/spip.php?article48

Oeuvre de Gustave Eiffel en 1884.

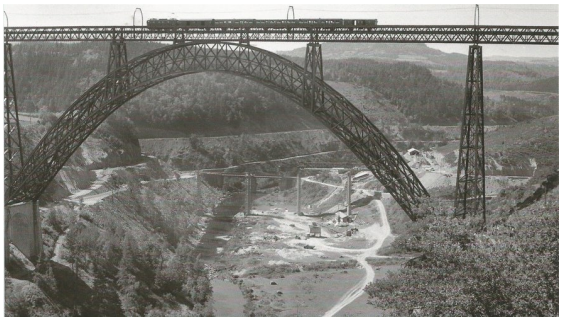

Migration de la Haute Loire vers le Tarn et Garonne (par mariage)

pour les mines de charbon de l'Hérault

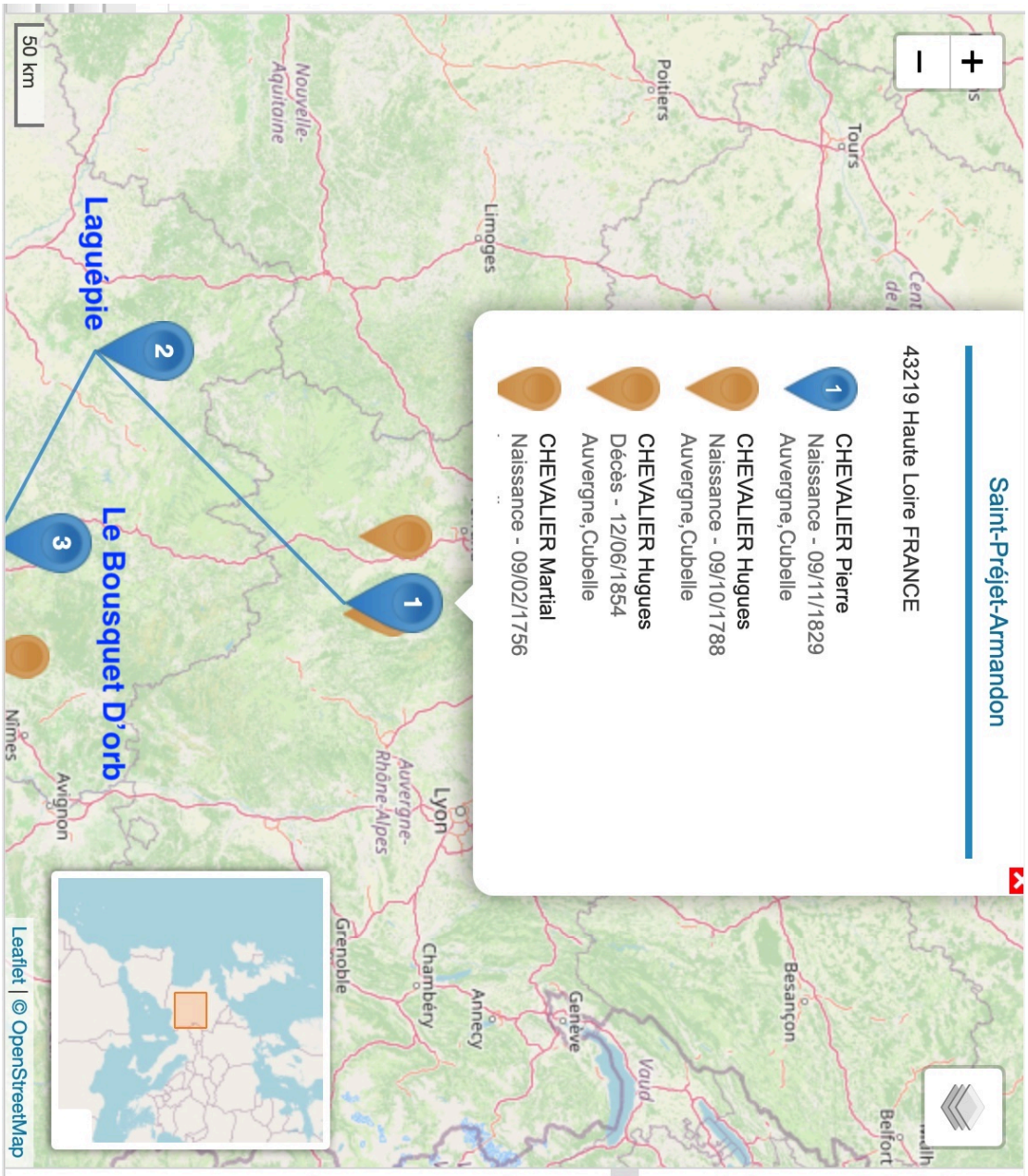

Grands-parents
CHEVALIER Martial (1756-1823)
RODDIER Marie (1759-1836)
VAUZELLE Antoine (1765-)
MARTIN Anne (1768-)

Parents
CHEVALIER Hugues (1788-1854)
VAUZELLE Renée Marie (1797-> 1857)

Personnage central
CHEVALIER Pierre (1829-)

Conjoints
SICARD Eugenie (1836-~ 1926)

Frères et sœurs

Enfants
CHEVALIER Henri Victor (1864-1951)

Saint Préjet Armandon

DONNÉES HEREDIS

Lieu : Saint-Préjet-Armandon (43219) - Haute Loire - FRANCE

☑ Afficher les subdivisions du lieu

DONNÉES INTERNET

Lieu : Saint-Préjet-Armandon

Détail | Toponymes | Lieux limitrophes

Administration

Commune	Saint-Préjet-Armandon
Code lieu	43230
Code INSEE	43219
Département	Haute-Loire
Région	Auvergne-Rhône-Alpes
Pays	France

Démographie

Population	114 habitants
Densité	13 habitants/km^2

Géographie

Latitude	45.254701
Longitude	3.541376
Superficie	8.47 km^2

Contribuer à OpenStreetMap

CHEVALIER Henri Victor - *Sosa n° 10 (G 4)*
N : 16 juil 1864 - D : 15 juil 1951
Mineur

sa mère, Eugénie Sicard est retournée chez ses parents pour la naissnace de son fils Henri

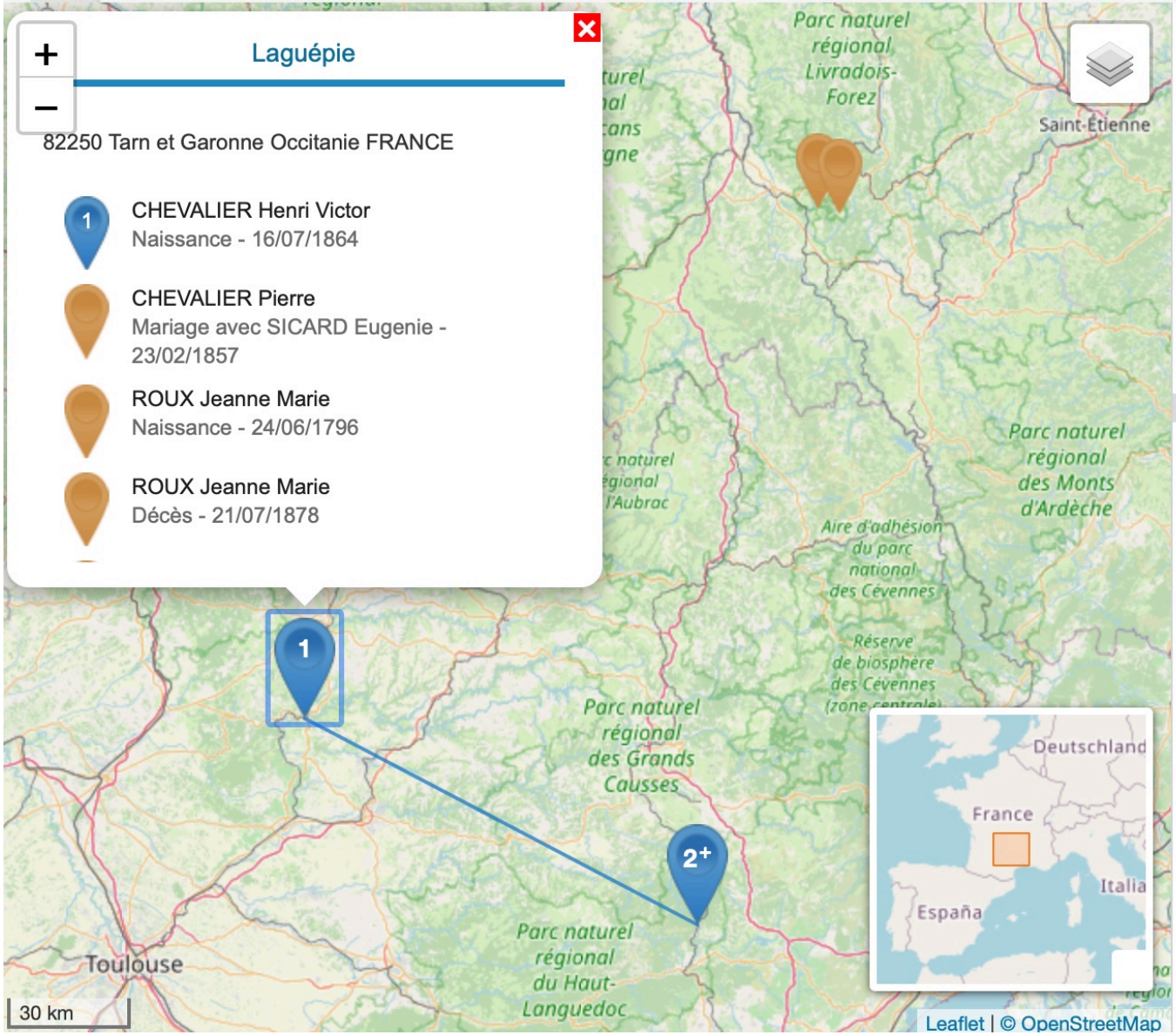

Grands-parents

- CHEVALIER Hugues (1788-1854)
- VAUZELLE Renée Marie (1797-> 1857)
- SICARD Jean Pierre Clément (1788-1...
- ROUX Jeanne Marie (1796-1878)

Parents

- CHEVALIER Pierre (1829-)
- SICARD Eugenie (1836-~ 1926)

Personnage central

- CHEVALIER Henri Victor (1864-1951)

Conjoints

- DUPY Marie Léonie Nancy (1865-193...

Frères et sœurs

Enfants

- CHEVALIER Marie-Jeanne Eugenie R...

Laguépie

DONNÉES HEREDIS

Lieu : Laguépie (82250) - Tarn et Garonne - Occitanie - FRANCE

☑ Afficher les subdivisions du lieu

DONNÉES INTERNET

Lieu : Laguépie

N° 36

Familles :

Chevalier
Roux
Sicard
Luguialle

Détail | Toponymes | Lieux limitrophes

Administration

Commune	Laguépie
Code lieu	82250
Code INSEE	82088
Département	Tarn-et-Garonne
Région	Occitanie
Pays	France

Démographie

Population	701 habitants
Densité	47 habitants/km^2

Géographie

Contribuer à OpenStreetMap

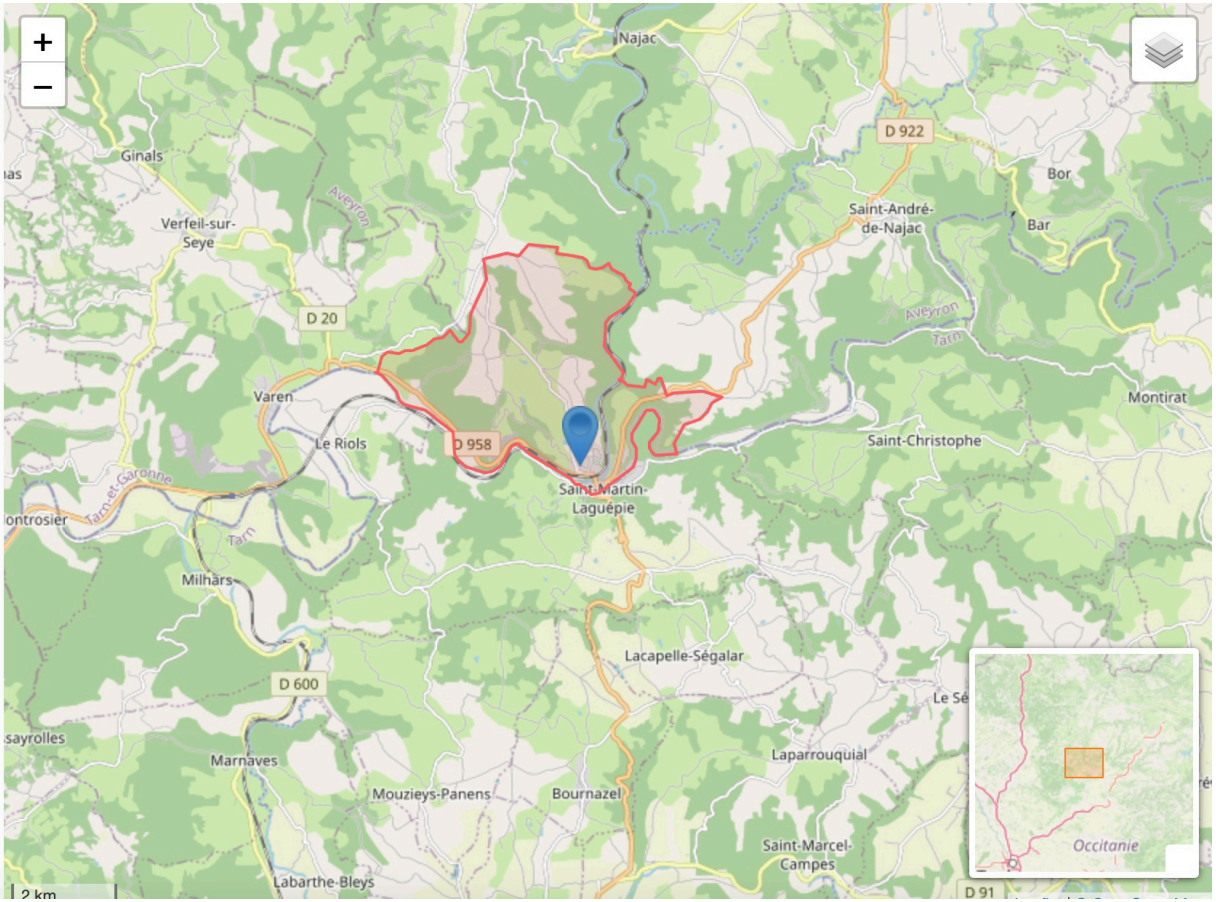

Le Tarn-et-Garonne
578. - LAGUÉPIE. - Le Pont sur l'Aveyron et l'Église
RÉPUBLIQUE FRANÇAISE
POSTES
PHOTOTYPIE LABOUCHE FRÈRES, TOULOUSE.

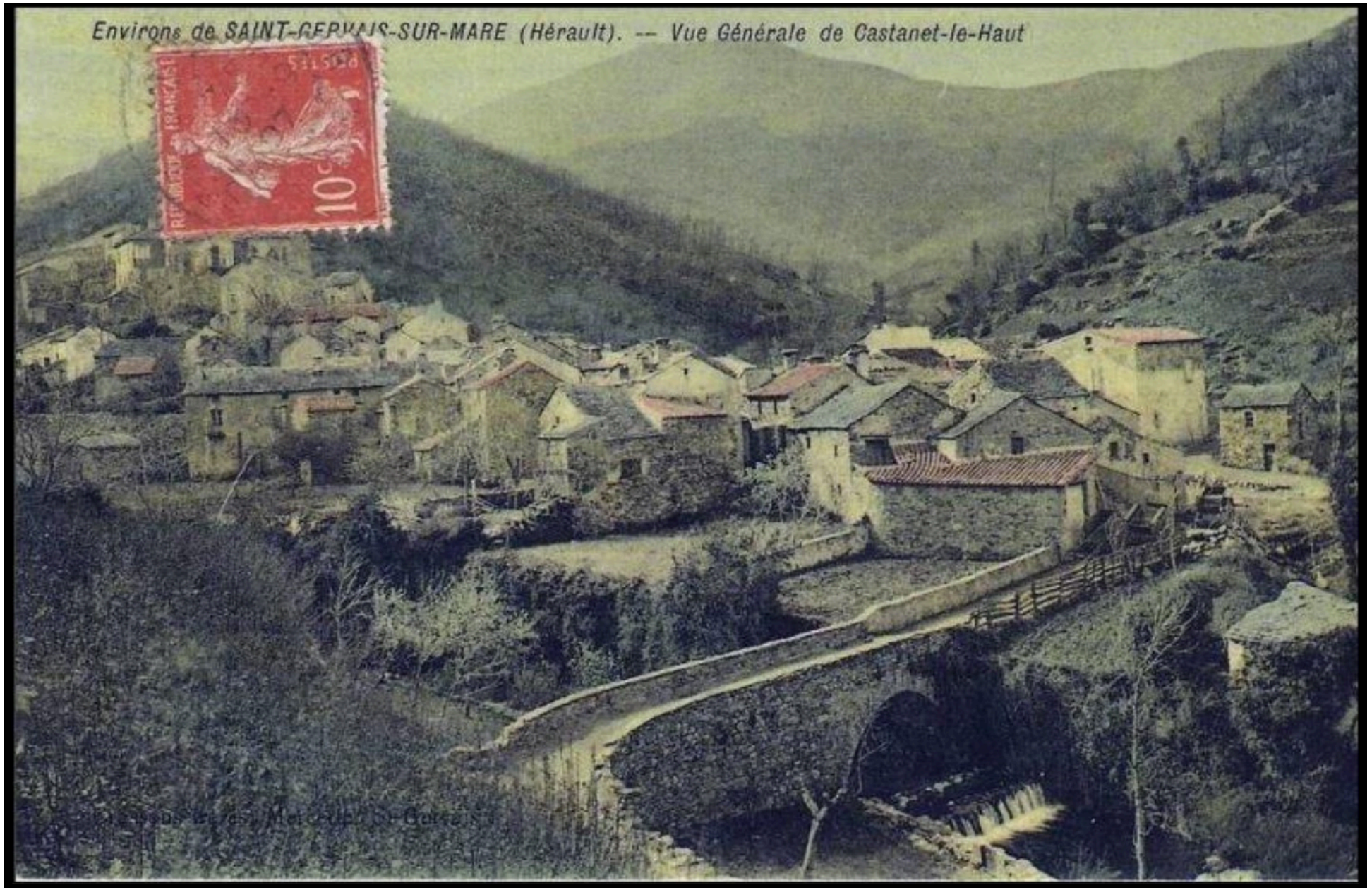
Environs de SAINT-GERVAIS-SUR-MARE (Hérault). -- Vue Générale de Castanet-le-Haut
10c

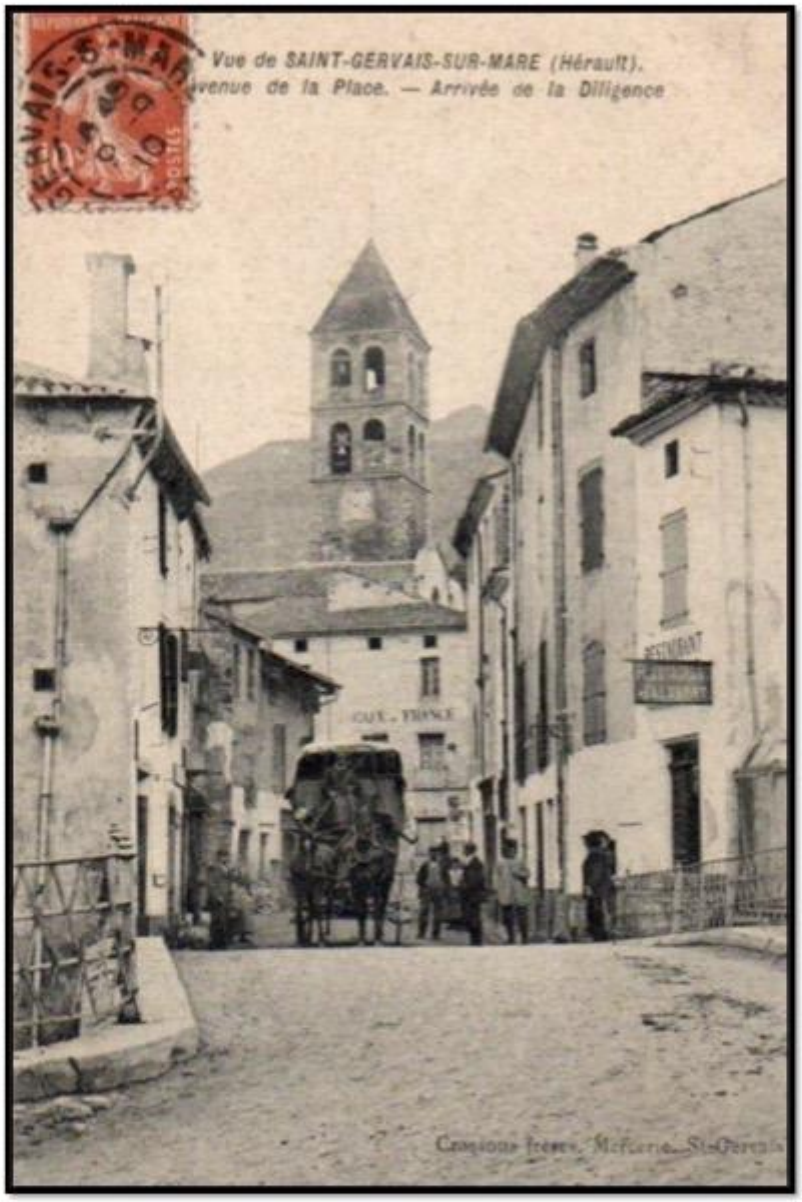
Vue de SAINT-GERVAIS-SUR-MARE (Hérault).
Avenue de la Place. — Arrivée de la Diligence
RESTAURANT
CAFÉ - FRANCE

St Gervais sur mare

DONNÉES HEREDIS

Lieu : Saint-Gervais-sur-Mare (34610) - Hérault - FRANCE

☑ Afficher les subdivisions du lieu

DONNÉES INTERNET

Lieu : Saint-Gervais-sur-Mare

N° 28

Détail | Toponymes | Lieux limitrophes

Familles :
Aubagnac
Abbal
Laures
Donnadieu
Boyer
Cazals
Cros
Granier
Mas
Moulinier
Rolland

Administration

Commune	Saint-Gervais-sur-Mare
Code lieu	34610
Code INSEE	34260
Département	Hérault
Région	Occitanie
Pays	France

Démographie

Population	861 habitants
Densité	35 habitants/km^2

Géographie

Contribuer à OpenStreetMap

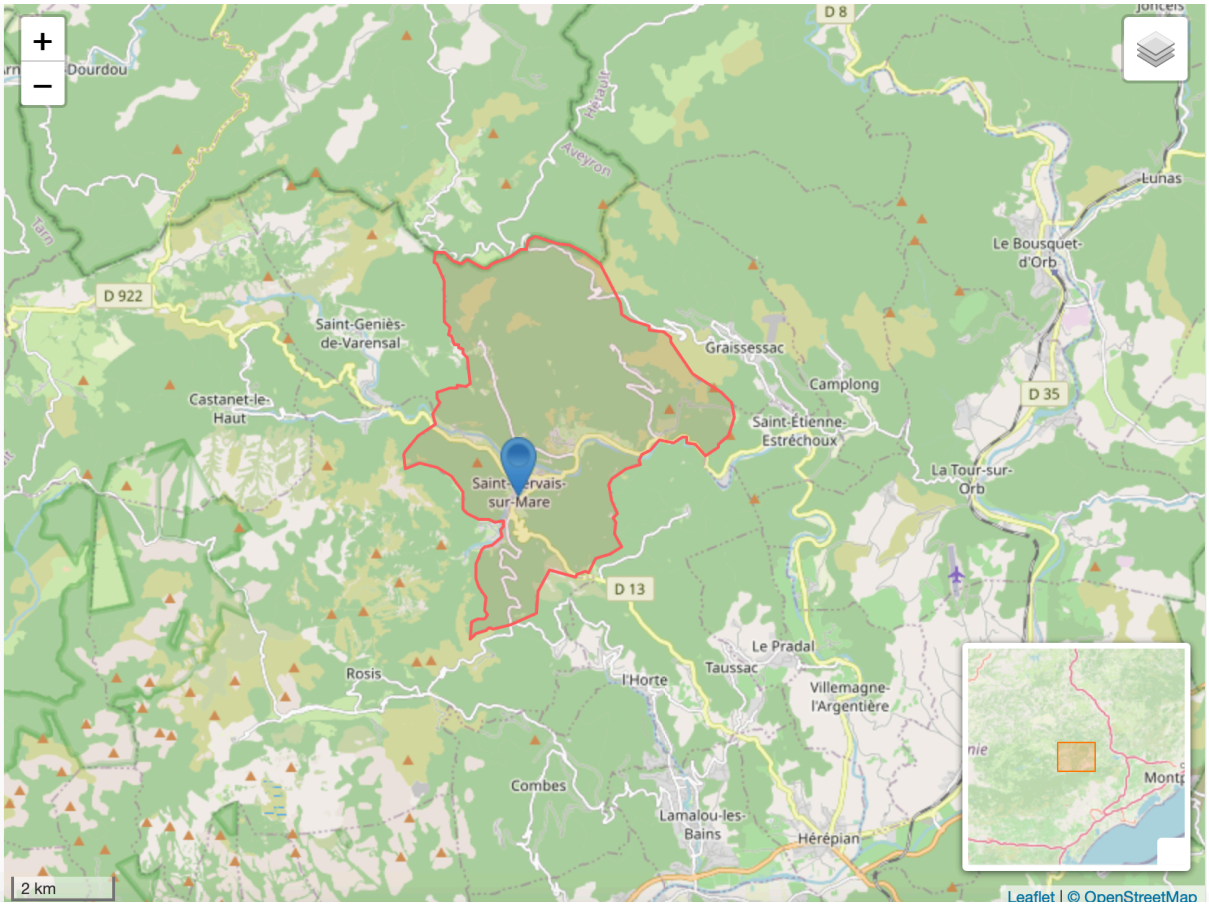

Maison de Castanet le Bas

Rosis

DONNÉES HEREDIS

Lieu : Rosis (34235) - Hérault - FRANCE

☑ Afficher les subdivisions du lieu

DONNÉES INTERNET

Lieu : Rosis

~~N° 26~~

Détail | Toponymes | Lieux limitrophes

N° 25

Familles:

Cros
Mas
Rolland
Valette
Vidal

Administration

Commune	Rosis
Code lieu	34610
Code INSEE	34235
Département	Hérault
Région	Occitanie
Pays	France

Démographie

Population	304 habitants
Densité	6 habitants/km^2

Géographie

Contribuer à OpenStreetMap

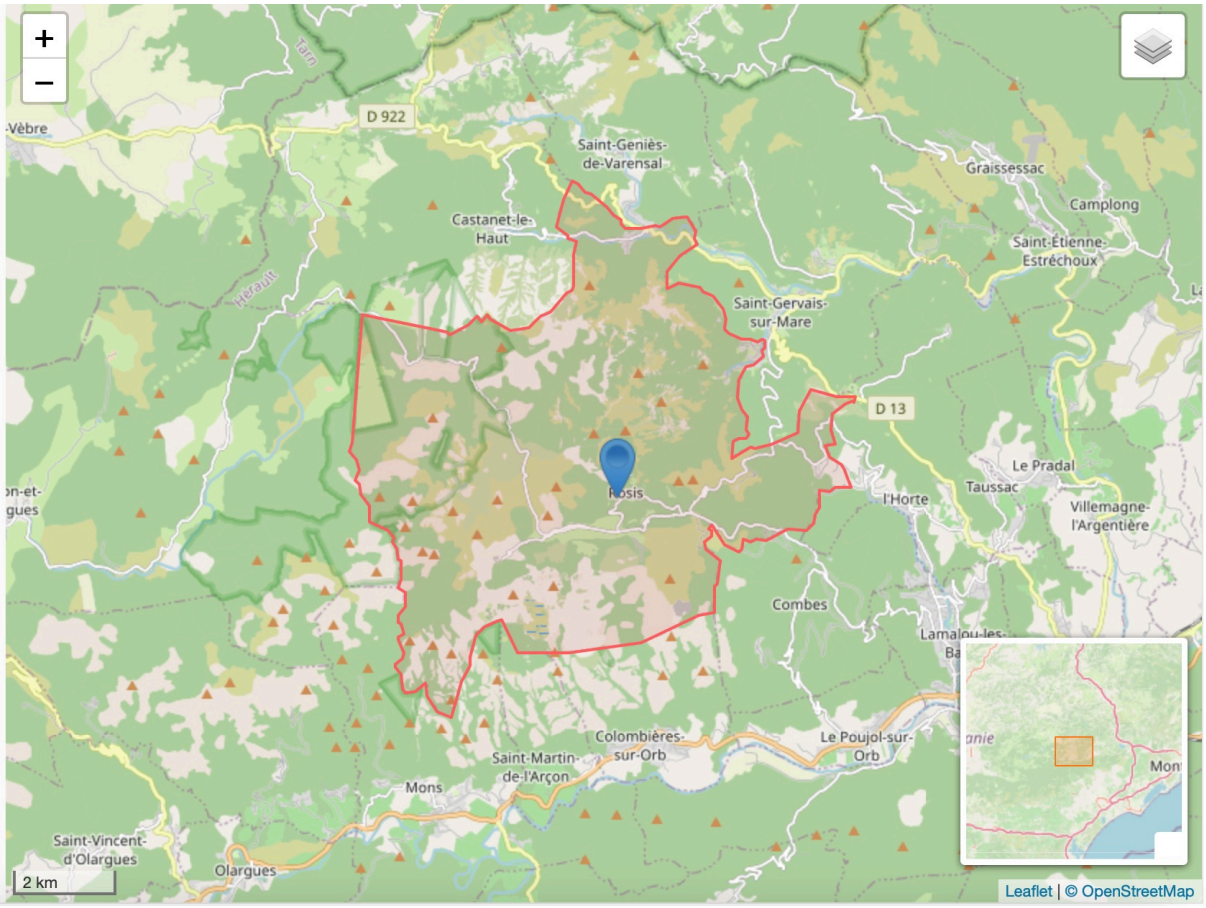

Compeyre

DONNÉES HEREDIS

Lieu : Compeyre (12520) - Aveyron - Occitanie - FRANCE

☑ Afficher les subdivisions du lieu

DONNÉES INTERNET

Lieu : Compeyre

N° 12

Détail | Toponymes | Lieux limitrophes

Famille :

Alegrin

Administration

Commune	Compeyre
Code lieu	12520
Code INSEE	12070
Département	Aveyron
Région	Occitanie
Pays	France

Démographie

Population	519 habitants
Densité	50 habitants/km^2

Géographie

Contribuer à OpenStreetMap

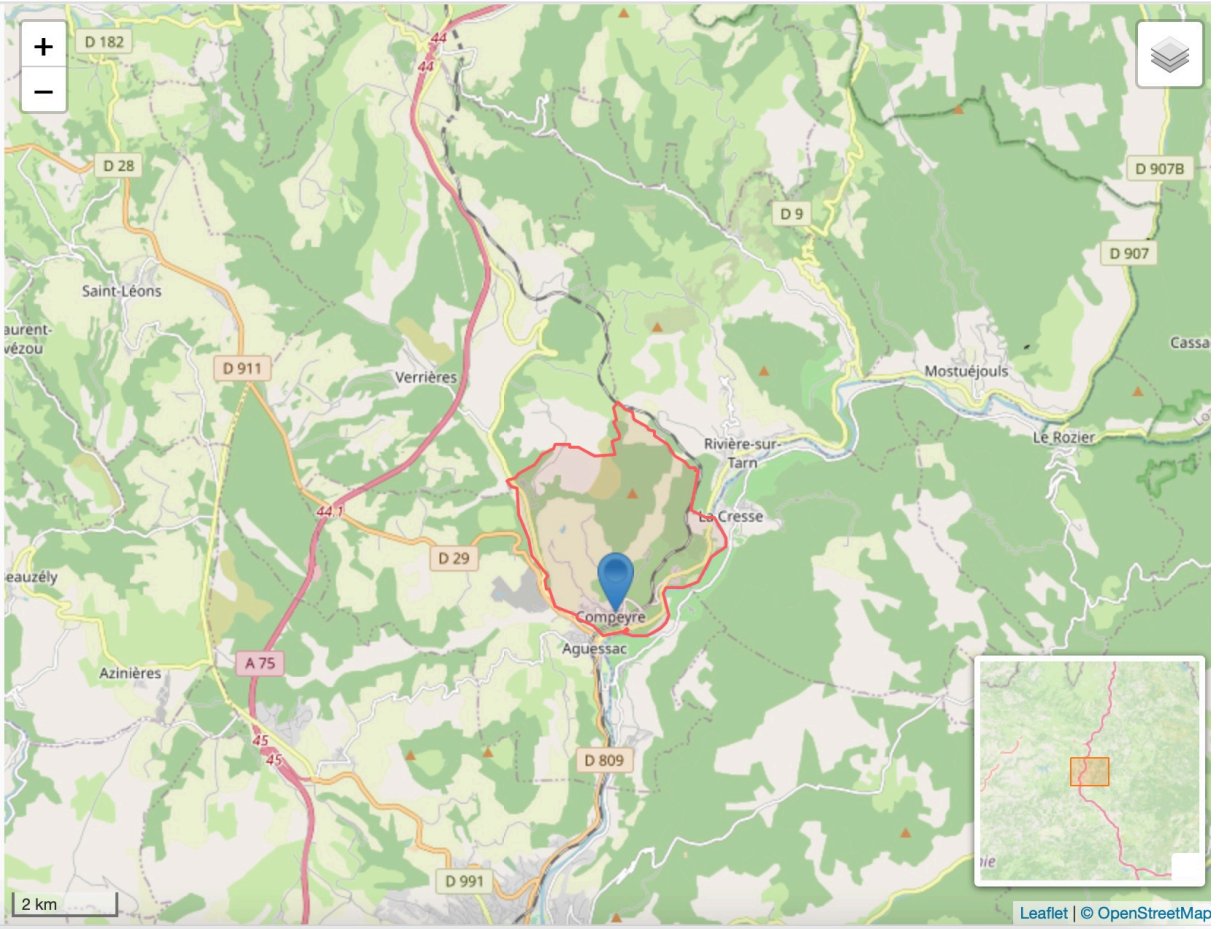

(mamie Céleste Mas)

Taussac la Billière

DONNÉES HEREDIS

Lieu : Taussac-la-Billière (34600) - Hérault - Occitanie - FRANCE

☑ Afficher les subdivisions du lieu

DONNÉES INTERNET

Lieu : Taussac-la-Billière

N° 29

Détail | Toponymes | Lieux limitrophes

Familles:

Cros
Mas
Mecle
Moulinier

Administration

Commune	Taussac-la-Billière
Code lieu	34600
Code INSEE	34308
Département	Hérault
Région	Occitanie
Pays	France

Démographie

Population	485 habitants
Densité	33 habitants/km^2

Géographie

Contribuer à OpenStreetMap

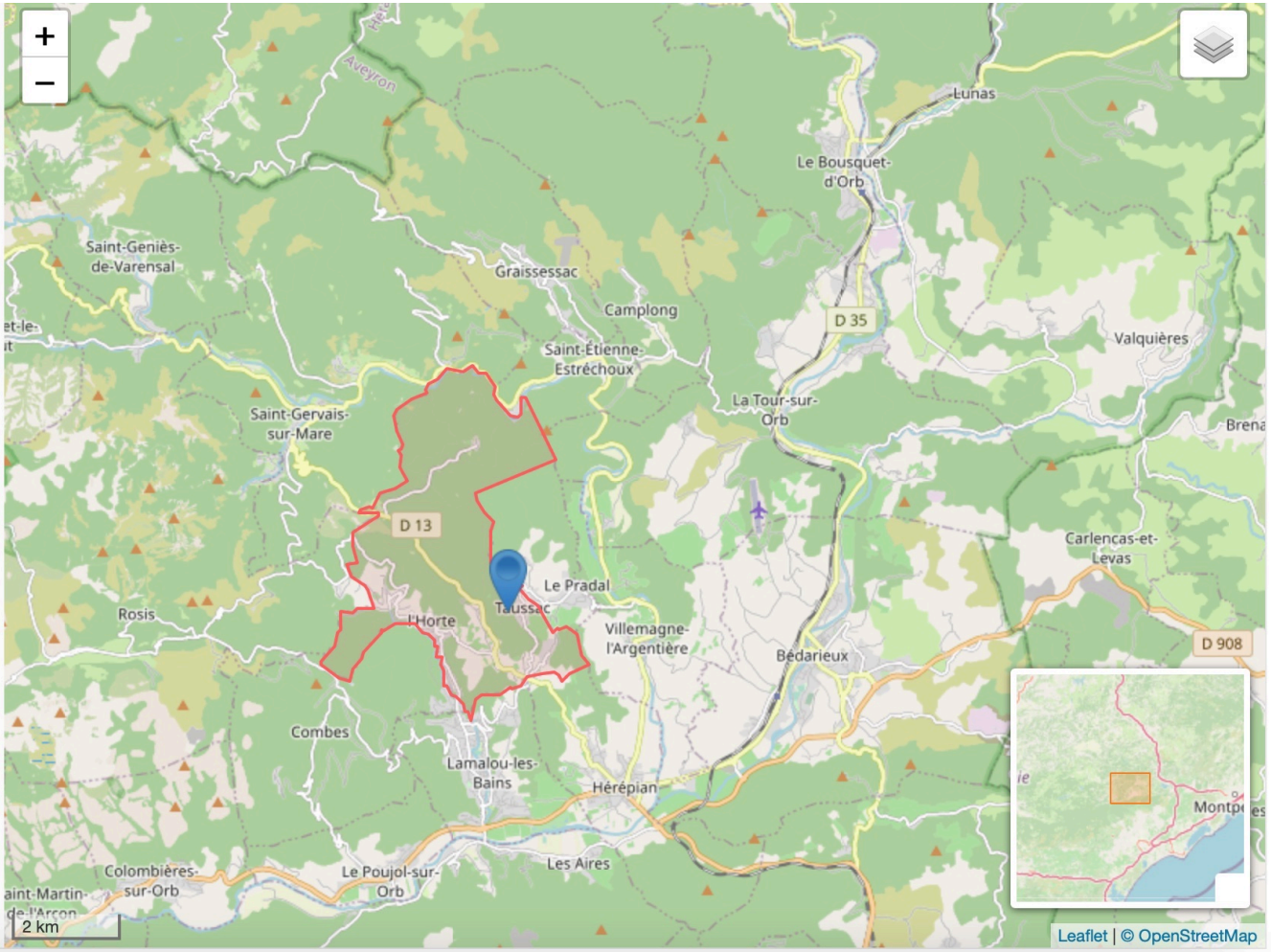

Carte des distances entre les villages.

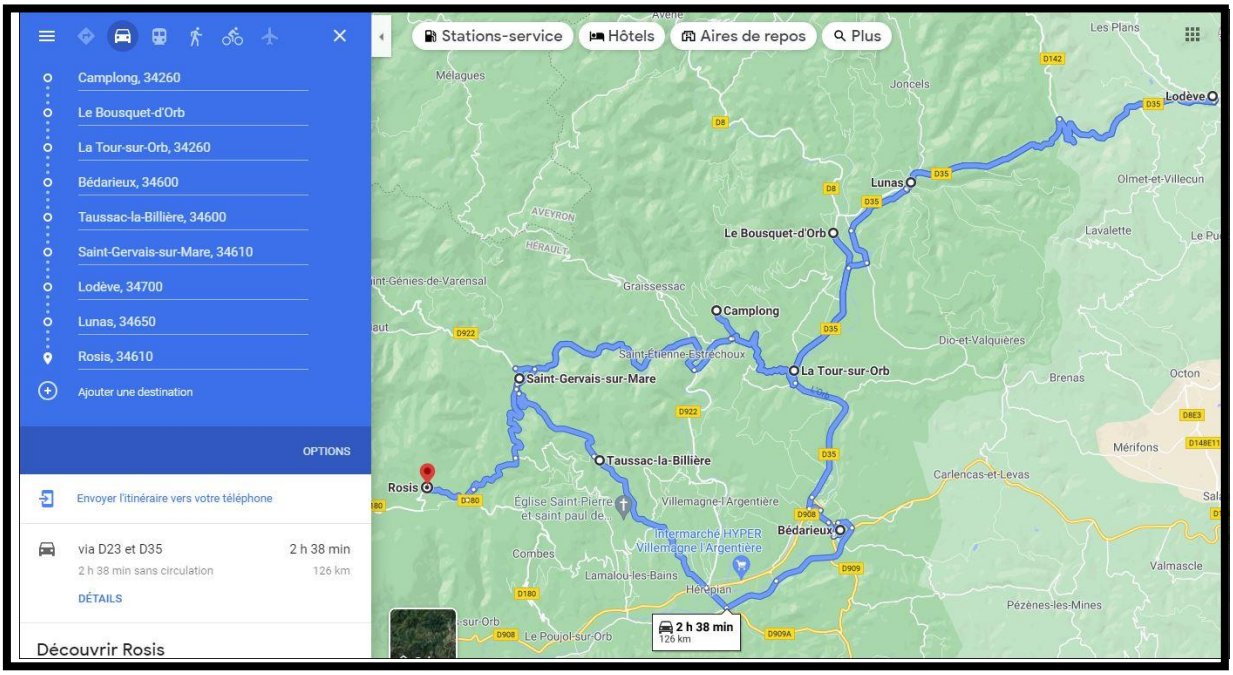

Les notes manuscrites

De

Georges ROLLAND

LES ASCENDANTS DE GEORGES

L'histoire de la famille racontée directement par Georges.

On ne connaît mieux son histoire que lorsqu'elle est racontée directement par ceux qui l'ont vécue .

Merci a toi papa /

Jacques

Les notes manuscrites de Georges ROLLAND

Les Ascendants de georges ROLLAND [2] Jacques 1/10

1] Les Parents

georges fils de gaston ROLLAND [4] et de marie jeanne CHEVALIER [5], mariés le 26/7/1924 au Bousquet d'orb (34)

11) gaston est né le 5/7/1895 à Castanet le Bas, commune de saint garvais sur mare (34) et décédé le 17/2/1947 à 51 an et demi à Saint martin d'orb d'un cancer du colon.

Ecole communale, d'abord à Castanet le Bas ou sa Tante éjanse MOULINIER était institutrice et ensuite aux Nières (village voisin de castanet le Bas).

gaston était plus intéressé par le braconnage (pêche et chasse) que par l'école. A moins de 10 ans il a été entraîné dans un gouffre de la rivière mare par l'épervier (filet) qu'il jetait à l'eau. Epervier dérobé à son frère de 12 ans plus agé. Son père lui avait déjà appris à nager et à mettre la Tête sous l'eau. Son père allait le chercher à l'école de sa belle-sœur pour prévenir de l'arrivée éventuelle des gendarmes quand il braconnait les truites à la main.

A 13 ans gaston a été reçu au certificat d'etude. Il est entré en apprentissage chez un artisan qui fabriquait des mèches à bois (Tarières) pour percer des Trous dans les "Traverses" en chêne des Lignes de chemin de fer. Il y a appris les métiers de forgeron / ajusteur et Travaillé chez ce même patron jusqu'à son mariage.

Après son mariage gaston a été embauché par la

compagnie des mines de graissessac, comme ouvrier à l'atelier d'entretien au Bourguet d'Orb. Il est devenu employé (payé au mois) quelques années après. Responsable des ventes de charbon aux particuliers, des livraisons au personnel de la mine et des expéditions aux gros clients par wagons de chemin de fer.

Pendant la guerre de 1914/1918 gaston a été mobilisé dans l'aviation au sol comme ajusteur. Il n'est jamais allé sur le front. Au Bourget (75) et à Cazaux (33) il a côtoyé des pilotes et a rêvé de devenir mécanicien à bord. Son niveau d'étude l'a condamné à rester au sol.

Pendant la guerre de 1939/1945 gaston d'abord Pétainiste est progressivement devenu résistant (comme 95% des français). En plus de son travail à la compagnie des mines il a entretenu un grand jardin potager et une vigne. Il faisait son vin. Ce travail complémentaire a facilité la vie de sa petite famille et a aidé à payer la pension de son fils georges au collège de Bédarieux. Il se détendait à la chasse, à la pêche et aux champignons.

Catholique pratiquant et convaincu gaston est décédé à moins de 52 ans en 1947

* gaston possédait depuis 1912 une bicyclette qu'il utilisait souvent entre un et une vingtaine de kilomètres

depuis ? un fusil à 1 coup - cartouches à broche calibre 24
depuis 1924 - un fusil à 2 coups - cartouches calibre 16

* gaston a vécu jusqu'à son mariage, chez son père, avec son frère et sa famille

12) marie jeanne est née le 4/1/1895 à Saint martin d'orb commune du Bousquet d'orb (34) et décédée le 24/1/1986 à 91 ans à l'Hopital de Béziers.

Ecole communale à Saint martin d'orb jusqu'à 13 ans. Elle n'a pas présenté le certificat d'étude.

Marie jeanne est entrée en apprentissage chez une couturière ou elle a aussi appris à broder. Elle a rêvé de devenir modiste (fabrication des chapeaux) mais n'a pas donné suite à ce projet sous la pression de son père et de sa mère. "La fille unique d'un maitre mineur n'a pas à travailler pour vivre".

Marie jeanne a été présentée à gaston par un ami des deux familles (né à Castanet le Bas et marié à St Martin d'orb). Le mariage a eu lieu en 1924. Le couple s'est installé chez les parents de marie jeanne et leur fils unique georges y est né en 1926 et y a vécu jusqu'à son départ en pension.

Après les décès de sa mère (1936), de son mari (1947) et de son père (1951) marie jeanne est restée seule pendant 35 ans. Elle bénéficiait d'une demi retraite modeste de son mari qui n'avait cotisé à la compagnie des mines que pendant 23 ans.

Son père lui a laissé (sous une fille de draps) un paquet important de billets de Banque (1 million de Francs 1951) qu'elle a donné à son fils georges en 1953 pour participer à l'achat d'un appartement à LYON.

La vie de marie jeanne est devenue monotone :

* Seule à Saint martin pendant environ 25 ans avec occasionnellement une femme de ménage, quelques voyages à Lourdes et des séjours chez son fils à LYON. Sa grande satisfaction était de s'occuper de son petit fils (jacques) pendant les vacances scolaires
* Après 1975 (80 ans) marie jeanne est entrée en maison de retraite, successivement Saint gervais, Lodève, Ceilhes et Bédarieux. Son fils georges complétait la retraite pour payer la pension.

Catholique pratiquante mais routinière.

← marie jeanne est décédée à 91 ans en 1986.

Elle a connu son arrière petit fils Xavier né en 1984.

2) Les grands parents ROLLAND

François ROLLAND [8] père de gaston [4] s'est marié le 19/6/1882 à Saint gervais sur mare (34) avec noémie MOULINIER [9]

François était né le 2/5/1849 et noemie le 19/12/1862

A 33 ans François épousait sa voisine Noémie agée de 20 ans. François et Noemie ont eu 2 fils, Fernand née en 1883 (père de Fernande, Marguerite et Adrienne) et gaston né en 1895 (père de georges)

11) François est né et a vécu toute sa vie à Castanet le Bas dans la maison construite vers 1.500

et rénovée vers 1990 par Eliane fille de Adrienne.

Pendant la guerre de 1870 François n'a pas été mobilisé: de petite Taille et dit "faible de constitution".

* Mi artisan cantier. Nombreux dans le voisinage de graissessac, ils bénéficiaient de prix avantageux pour la Houille
* Mi fayian. Il cultivait un jardin potager (son épouse allait à pied à graissessac vendre quelques légumes). Il avait planté quelques vignes (après arrachage à la pioche de bois Taillis). Il possédait des châtaigniers (nous forme de châtaignon, la châtaigne a été la base de la nourriture pendant 6 mois de l'année, jusqu'à la guerre de 1914/1918).

François est il allé à l'école ?

Il était connu comme bon pêcheur de Truites (à la main). Il savait rester plusieurs minutes la Tête sous l'eau.

Veuf depuis 1917, François est décédé dans la maison natale en 1940 agé de 91 ans. Il vivait avec son fils Fernand, sa belle fille Julia et les 3 petites filles. Sa belle mère (mamée Celeste [19]) guère plus agée que François, mangeait à midi chez son gendre et le soir chez son fils et voisin MOULINIER. Georges se souvient bien de ce grand père qu'il ne voyait que 3 ou 4 fois par an.

12] Noémie est décédée en 1917 de la grippe Espagnole alors que ses 2 fils étaient mobilisés.

3) Les grands parents CHEVALIER

31) Henri CHEVALIER [10] père de marie Jeanne [5]

Henri CHÉVALIER [10] s'est marié le 10/7/1893 avec marie DULY [21] au Bousquet d'orb (34).

Il était né le 16/7/1864 à Laguépie (82).

Le père Pierre [20] était né à Saint Projet Armandon (43). Il Travaillait comme mineur à la construction des Tunnels de chemin de fer, ce qui l'avait amené à Laguépie ou il avait épousé Eugénie SICARD. Le couple s'était installé à Lunas (Ligne de chemin de fer Bédarieux à Millau) et ensuite au Bousquet d'orb. Pierre était alors devenu mineur au Bousquet d'orb. Henri avait une dizaine d'années quand son père est décédé de la silicose (maladie des mineurs qui Travaillaient au rocher). Il avait un frère qui Travaillait à la mine et une sœur plus jeune. Sa mère fut embauchée à la mine (Tri manuel du charbon).

Henri allait à l'école des Frères. Un dimanche à la messe il a fait le guignol et a été puni; enfermé dans une classe et privé de repas. Il s'est échappé par une fenêtre et n'est plus revenu à l'école ni à la messe (Retour à l'église dans de Très rares occasions). La mère de Henri l'a pris à la mine pour l'aider à Trier le charbon. A 12 ans, il a Travaillé comme porteur d'eau aux verriers. A la verrerie lors des contrôles on cachait les moins de 13 ans dans un four à l'arrêt.

A 13 ans Henri a été embauché à la mine. À l'intérieur de la mine il a fait successivement tous les métiers : manoeuvre, piqueur, boiseur (sécurité), boute feu, chef de poste (responsable d'une équipe de piqueurs). Vers ses 30 ans il a été promu Maitre Mineur (chef foriou) responsable d'une galerie de mine.

Henri a travaillé jusqu'a 65 ans (1929). Il a reçu une médaille "mineur de fond pendant 52 ans". A son départ à la retraite, Henri était responsable d'une galerie occupant 300 personnes. A l'époque il n'y avait pas de caisse de retraite complémentaire. La compagnie des mines lui a octroyé une complémentaire (non indexée sur le coût de la vie) doublant la retraite d'ouvrier mineur. Mais entre 1929 et 1951 (son décès) l'inflation a été telle que la complémentaire était devenue négligeable.

A la nationalisation des mines (1946) Henri a bénéficié d'une retraite de cadre. En 1951 il gagnait autant que son petit fils jeune ingénieur. Le train de vie de Henri et de sa fille Marie jeanne avec laquelle il vivait est resté modeste, ce qui explique le pagnat de billets de banque (sans la file de draps) constitué en 5 ans.

Entre temps, le petit fils georges, avait tout de même obtenu du grand père l'installation d'un WC et de 2 robinets d'eau. L'eau chaude continuait à être fournie par la "bouillotte" adidaire

de la cuisinière à charbon qui restait le seul moyen de chauffage de l'appartement.

Henri avait une forte personnalité.

* Il avait amélioré sa formation scolaire pendant sa longue carrière, mais les quelques heures par jour de bureau étaient pour lui plus difficiles que les longues Tournées sur les chantiers dans la mine. Les compte rendus écrits à l'ingénieur étaient réduits au minimum.
* Il avait de Très bons contacts avec ses neveux et nièces du côté de sa femme.
* Il avait rompu avec la veuve de son frère et sa famille. J'en ignore la raison.
* Son neveu germain GUIRAUD, gendre de sa sœur, passait dire bonjour à l'oncle chevalier. Les relations entre ces deux Hommes avaient été dures pendant des années. L'un maître mineur, l'autre délégué mineur et syndicaliste CGT. Il faut croire qu'ils avaient de l'estime l'un pour l'autre.

Henri avait été dispensé du service militaire. (Un mois à Montpellier). Son frère étant incorporé pour 5 ans quand Henri a eu 20 ans.

32) marie DUPY (11) épouse de Henri CHEVALIER est née le 6/10/1865 à Saint Martin d'Orb.

A sa naissance son père ouvrier cerclier avait 55 ans et sa mère 42. Son frère aîné avait 22 ans de plus qu'elle et entre les deux il y avait 2 sœurs.
A 12 ans Marie a été placée à Lodève comme "bonne" dans une famille bourgeoise.
A 20 ans Marie est entrée à Montpellier comme femme de chambre dans la famille SIMON propriétaire de la compagnie des mines de graissessac et de la verrerie du Bosquet d'orb. Elle a évolué, elle est devenue cuisinière et responsable des achats au marché
A son mariage en 1893 avec Henri CHEVALIER, Marie est retournée à Saint Martin d'orb. Sa fille marie jeanne est née en 1895.
Marie s'est consacrée à son ménage et pendant l'été elle allait faire la cuisine pour une trentaine de personnes au château de la verrerie. Ce qui faisait jaser: "une femme de maître mineur n'a pas à travailler"
Son niveau d'instruction acquis chez ses patrons à Montpellier était supérieur à celui de son mari qui en a probablement bénéficié.
Marie CHEVALIER est décédée à 71 ans le 3/12/1936 à St Martin d'orb. Mes souvenirs directs sont très limités.

4) Les Arrière grands parents de georges ROLLAND et leurs ascendants

consulter l'arbre généalogique

NOM et Prénom	N°	né en ....
ROLLAND Jacques	1	1.953
Georges	2	1.926
Gaston	4	1.895
François	8	1.849
François	16	1.813
Jean	32	1.766
Jean	64	1.738
André	128	1.700
Jacques	256	1.644
Jean	512	1.610 ?
CHEVALIER Henri	10	1.864
Pierre	20	1.829
Hugues	40	1.788
Martial	80	?
Barthélémy	160	1.714
	-	Recherches possibles au Puy en Velay (43)
MOULINIER Noémie	9	1.862
Pierre	18	Pas de recherche
DULY Marie	11	1865
Jean Pierre	22	1810
Pierre	44	1770 marié ou né ?

RECHERCHES GENEALOGIQUES
EFFECTUEES PAR GEORGES

Histoire de la famille ROLLAND

St Gervais-sur-Mare GGS - 1629 à 1645
Baptêmes

Le Septembre 1633 baptême de Jacquette ROLANDE fille de Jean ROLAND et Catherine LOUBET

Le Août 1636 baptême de Jeanne ROLLANDE fille de ROLLANDE et

Le Novembre 1636 baptême de Catherine ROLLAND fille de ? ROLLAND et Jeanne ?

Le 22-12-1637 baptême de Pierre ROLLAND fils Jean ROLAND et Catherine LOUBET

Le 25-07-1638 baptême de Jean ROULAN fils de Jean ROULAN et Jeanne ?

Le 19-09-1638 baptême de Jean ROULAN fils de ?

Le Septembre 1640 baptême de Anne ROLLANDE fille ? ROLLAND et Suzanne Bascoul

Le 11-08-1641 Baptême de Bernard ROLLAND fils de Jean ROLAND et de Catherine LOUBET

Le 15-08-1641 Baptême de Françoise ROLLAND fille de Georges ROLLAND et Anne Bayeau

Le 25-09-1644 baptême de Pierre ROLLAN fils de Pierre ROLLAN et de Suzanne Bascoul

Le 14-11-1644 baptême de Jacques ROLLAND fils de Jean ROLLAND et Catherine Loubet

St Gervais sur Mare 664. 1681 à 1691

Le 24-12-1681 inhumation de Jean ROULLAN agé de 80 ans. Ont assité aux obsèques les frères Guillaume et Benoît ROLLAN

Le 29-04-1680 baptême de Marie ROULLANDE fille de Guillaume ROLLAND et de Catherine Vaste.

Le 23-06-1680 baptême de Marie ROULLANDE fille d'André ROULLAND et de Françoise CONDOMINES

Le 24-07-1680 obsèques de Françoise ROLLANDE fille de Pierre ROLLAND et de Jeanne Jacquette Lourette MARIER

Le 24-02-1682 baptême de Jeanne ROULANDE fille de Bernard ROULAN et Catherine ROQUES

Le 2-04-1682 baptême de Barthélemy ROULAN fils de Guillaume ROULAN et de Catherine Vaste

Le 26-04-1682 baptême de Jean ROULAN fils de Pierre ROULAN et Isabeau CORNEILLE

Le 28-09-1683 obsèque de Jean ROULLAN fils de Pierre ROULLAN et Isabeau Corneille, agé de 18 mois

Le 2-01-1684 baptême de Jeanne ROULANDE fille de Pierre ROULANDE et Marie Ambrosine?

Le ? 1684 baptême de Guillaume ROULAND fils de Pierre ROULAND et Isabeau Corneille

Le 8-?-1684 obsèques de Jeanne ROLANDE fille de Bernard ROULAN et Catherine Roques de Meche

Le 25-08-1686 obsèques de Anne ROLANDE agé de 3 ans fille de Pierre ROLAN et de Marie Ambrosine ?

Le 29-09-1686 obsèques de Louis ROULAND agé de 8 ans fils de Pierre ROULAN et Isabeau Corneille

Le 12-11-1686 obsèques de Pierre Rollan âgé de 40 ans

Le 12-06-1687 baptême de Jean Roulan fils de André Roulan et Marie Jobes

Le 18-09-1687 obsèques de Guillaume Rollan fils de Pierre Rollan et Jobeau Corneille

Le 15-03-1689 baptême de Guillaume Rollan fils de Guillaume Roulan et de Catherine Vasté

Le 24-08-1691 baptême de Françoise Rollan fille de Guillaume Rollan, cardeur et de Catherine Vasté

St Gervais sur Mare GG5 - 1692 à 1706

Le 17 avril 1692. Baptême de Jeanne ROLLAN fille de Jacques ROLLAN et de Jeanne GACHE Grand-père Bernard ROLLAN

Le 29 mai 1692 décès de Guillaume ROLLAND

Le ? 1693 baptême de Marguerite ROLLAND fille de André ROLLAND et de Marie Libes parrain Jean ROLLAND son cousin

Le ? 1693 obsèques de Guillaume ROLLAND ont assisté au convoi Bernard ROLLAND son fils et Guillaume ROLLAND son fils également

Le ? 1694 obsèques de Pierre ROLLAND, assisté de Jean ROLLAND son fils

Le 21 ? 1695 baptême de Jean ROULAND fils de Guillaume ROULAND et de Catherine Vosté

Le 10-04-1695 baptême de Suzanne ROULLAND fille de Jacques ROULLAND et de Anne GACHE parrain Jean ROULLAND son oncle

Le 27-04-1695 obsèques de Jean ROULLAND de Meules.

Le 31-12-1695 obsèques de Bernard ROULLAND en présence de ses enfants Jean et Jacques ROLLAND

Le 15-08-1696 baptême de Cécile ROLLAND fille d'André ROLLAND et de Marie Libes

Le 27-03-1697 baptême de Magdeleine ROLLAND fille de Guillaume ROLLAND et de Catherine Vosté.

Le 5 ? 1697 obsèques de Suzanne ROLLAND fille de Jacques ROLLAND et de Anne GACHE

Le 9-03-1698 baptême de Marie ROLLAND fille de Jacques ROLLAND et d'Anne GACHE

Le 29-03-1698 obsèques de Pierre ROLLAND

Le 22-?-1699 baptême de Catherine ROLLAND fille d'André ROLLAND et de Marie Libes

Le 28-11-1700 baptême d'André ROULLAN fils de Jacques ROULLAN et de Jeanne GACHES

Le 9-05-1701 décès de Jean ROLLAN fils de Guillaume ROLLAN et de Catherine Vasté

Le 21-09-1701 décès de Magdelene ROLLAND fille de Guillaume ROLLAND et de Catherine Vasté

Le 26-1-1702 baptême de Marie ROLLAND fille d'André ROLLAND et de Marie Libes

Le 6-06-1703 mariage de Noël ROLLAND et de Jeanne ARVIEU. Témoins Joseph COMBES et François MAS

St Gervais sur Mare - GG6 : 1706 à 1731

Le 27 novembre 1706 baptême de Catherine ROLLAND agée de 5 jours fille de Jean et de Catherine Rolland.

Le 1er Février 1708 mariage de Etienne Milhan et Marie ROLLAND. Ils déclarent avoir eu avant leur mariage un fils nommé Guilhaume Milhan

Le 29 novembre 1709 mariage Guillaume ROLLAND fils légitime naturel à feu Guillaume ROLLAND

Le 1er février 1710 baptême d'Antoine ROLLAND agé de 3 jours, fils de Jean ROLLAND

Le 27 avril 1710 baptême d'Etienne ROLLAND fils de Guillaume ROLLAND et Marguerite Alric

Le 22 septembre 1713 baptême de Guillaume ROLLAND agé de 4 jours fils de Guilhaume Rolland et Marguerite Alric.

Le 25 septembre 1714 baptême de Marianne ROLLAND fille de Jean ROLLAND et Marguerite Auzier de Meeles.

Le 29 octobre 1715 baptême de Marianne ROLLAND

Le 1716 baptême de Cécile ROLLAN fille de Jean ROLLAND et de Marguerite Chabert

Le 14-10-1716 obsèques de André ROLLAN agé de 70 ans

Le 18-09-1718 baptême de Jeanne ROLLAND fille de Guilhaume ROLLAND et de Marguerite ALRIC

Le 6-11-1718 baptême de Jacques ROLLAND fils de Jean ROLLAND et Marguerite CHABBERT

Le 29-10-1720 Baptême de Jean ROLLANDS fils de Jean ROLLANDS et Marguerite CHABBERT

Le 5 avril 1723 baptême de Mathieu ROLLANDS 4ème fils de Guillaume ROLLANDS et Marguerite ALRIC

Le 11-11-1725 baptême de Françoise ROLLANDS fille de Jean ROLLANDS et de Marguerite CHABBERT

Le 15-07-1726 baptême d'André ROLLANDS fils de André ROLLANDS et de Magdelaine CRISTOL de Mieles

Le 23 octobre 1726 baptême de Jean ROLLANDS fils de Jacques ROLLANDS et de Jeanne CAUMELLE de Mieles

Le 20 février 1727 mariage d'Etienne ROLLANDS et de Catherine MERCADIER

Le 21 février 1728 baptême d'André ROLLANDS fils d'André ROLLANDS et de Magdelaine CRISTOL

Le 10 août 1728 baptême de Bernard ROLLANDS fils de Jean ROULAN et Marguerite CHABBERT

Le ? baptême de Jean ROULANDS fils d'Etienne ROLLANDS et de Catherine MERCADIER

Le 16-01-1730 baptême de Marie ROLLANDS fille d'André ROLLANDS et de Magdelaine CRISTOL

Le 31-10-1730 baptême de Marguerite ROLLANDS fille de Jean ROLLANDS et Marguerite CHABBERT

Bref Historique
de la paroisse de St. Martin

Nous arrêtons à 1939,au début de la guerre,l'histoire de la paroisse de St. Martin,avec la fin de la collection de "Vive labeur"en ma possession.
Avant d'entreprendre l'histoire de l'église de St. Xist,dans le prochain numéro,voici un résumé de l'histoire de St. Martin d'Orb qui s'appelait jusqu'en 1754,St. Martin de Clémentian ou de Clémensan.

27 Avril 1153,une bulle du pape Eugène III nous apprend l'existence de la paroisse de St. Martin dépendant de l'évêché de Béziers; elle doit donc être plus ancienne en dépendance de l'abbaye de Joncels.

20 Novembre 1614,le prieur de St. Martin,fait construire le presbytère actuel sur les ruines de l'ancien.

1806 à 1851 : Mr Martin fut le premier curé de la paroisse aprés la Révolution Française : long ministère de 45 ans au moins.

1851 – 1876 : Gustave Laccassaigne,prêtre érudit et zélé fait reconstruire en 1853 l'église actuelle sur l'emplacement de l'ancienne.
En 1867 construction du clocher.
La croix de la mission en montant à St. Martin porte son nom.
Il se retire en 1876.
Pendant son ministère : 276 baptèmes, 249 sépultures religieuses.

1876 – 1903 : Augustin Martin,curé.
1881 : Bénédiction de l'horloge
1884 : Bénédiction de la croix de la Séguinerie
1893 : Mission prêchée par un franciscain de Toulouse.
Pendant son ministère : 431 baptèmes 387 sépultures

1903 – 1908 : Etienne Granier : 5 ans seulement curé à St. Martin (ministère le plus court)
1906 : inventaires de l'église de St. Martin,période bien difficile à vivre avec la Séparation de l'Eglise et de l'Etat.
Pendant son ministère 63 baptèmes,68 sépultures

1908 – 1918 : E. Petit,curé,fonde l'Orphéon(les répétitions se font au presbytère). Ministère difficile pendant la guerre dont il ne verra pas la fin car il meurt en Août 1918. Mission en 1914.
Pendant son ministère 138 baptèmes et 140 sépultures sans compter les 32 morts sur les champs de bataille.

1919 – 1925 :Gabriel Donnadieu de Lavit,curé d'une santé fragile mais d'un zèle remarquable. IL meurt à St.Martin le 19 Mai 1925 à l'âge de 37 ans
Pendant son ministère :
1920 : Mission par les Dominicains
Bénédiction solennelle de la "Plaque des morts" dans l'église
1921 : Installation de l'électricité dans l'église
Parution du journal paroissial mensuel "Vive Labeur"
1922 :Bénédiction de la Tribune réservée à la Chorale et à l'Orphéon
1924 : Création des "Genêts d'Or" groupe de garçons qui vont surtout se distinguer sur scène avec des représentations théâtrales fort appréciées.
Les filles se regroupent dans le mouvement national des "Enfants de Marie".
Pendant son ministère 110 baptèmes,102 sépultures.

1925 – 1968 : Eugène Barthès,dernier curé à résider au presbytère de St. Martin. Long ministère de 43 ans,le plus long de ce XIX° siècle . La rue qui monte à l'église porte son nom.
1928 Mission par des Franciscains
29 Juin 1930 ordination sacerdotale de Paul Montagnol originaire de St. Martin
1936 :aménagement de la tribune en gradins
Durant son ministère de 1925 à 1939 on compte 156 baptèmes et 142 sépultures.

Pendant prés d'un siècle de 1851 à 1939,St. Martin a été desservi par 6 prêtres seulement.
La population n'a cessé d'augmenter : davantage de baptèmes que de sépultures sauf la période de 1903 à 1918; mais la guerre de 14-18 a fait de nombreuses victimes.
La paroisse de St. Martin,bien détachée de celle du Bousquet a une nombreuse population;
tous les enfants vont en général au catéchisme
la pratique religieuse est élevée,car l'abbé Barthès compte 250 communions environ pour Pâques.
les fêtes religieuses sont bien célébrées ainsi que les communions,la Sainte Barbe,les Confirmation par l'évêque et la procession annuelle du St. Sacrement dans le parc de château de Cazillac.

En 1968 la paroisse de St. Martin sera desservie par Robert Grau,curé du Bousquet d'Orb et St. Xist

HISTOIRE DU BOUSQUET D'ORB

Le Bousquet d'Orb est la plus jeune des paroisses du Haut Pays d'Orb. Elle a été instituée paroisse par l'évêque de Montpellier en 1845.
Mais cependant elle a des origines lointaines même si elle est restée longtemps un petit hameau sans importance. Le XIX° siècle la sortira de son anonymat et pellisse et grâce à l'exploitation des mines de charbon et à la verrerie, elle va devenir la commune la plus importante et la plus vivante de cet arrière pays jusque là bien défavorisé.

❖ Origines lointaines ❖

La vallée de l'Orb a été habitée dès la plus haute antiquité à l'âge du bronze : 2.550 à 3.000 avant l'ère chrétienne, il y avait déjà plusieurs groupes d'habitants disséminés sur les plateaux ou les terrasses du penchant des montagnes. Mais c'est surtout sous la Gaule indépendante et dès le début de la conquête romaine que les centres d'habitation y devinrent plus nombreux et l'occupation plus dense.
Qu'est-ce qui a pu attirer les romains dans ces contrées? Sans nul doute la richesse du sous-sol. On a exploité probablement dès l'époque gauloise mais en tous cas à l'époque romaine des mines de plomb argentifère et légèrement aurifère. D'ailleurs ces mines ont continué à être exploitées au XIV° siècle et jusqu'à nos jours à la Rabasse dans la commune de Ceilhes.
Mais ni les Gaulois, ni les Romains ne semblent avoir touché à nos mines de houille. Ce n'est qu'à une période relativement récente que le chauffage par le charbon entre réellement dans les moeurs, jusqu'alors le chauffage domestique et industriel se faisait uniquement au bois.

🕮 Le Bousquet de Grajau 🕮

On trouve mentionné pour la première fois le Bousquet en 922 dans le Cartulaire de Gellone à propos d'une donation de terres, sous le nom de *"Boschetus"* ce qui équivaut à Bosquet ou bouquet d'arbres. Le 19 octobre 1341, nous trouvons une sentence arbitrale par le seigneur de Clermont entre Aymeri de Boussagues, seigneur de Boussagues et noble Raymond de Sénégra, seigneur d'Avène, pour la réunion du Bousquet.
Plus tard le Bousquet s'appellera le Bousquet de Grajau : il porte ce nom dans des actes d'avril et août 1615.
Le traité de Brétigny, en 1360, qui mit fin momentanément à la guerre entre la France et l'Angleterre, livrait à l'Angleterre presque la moitié de la France, notamment le comté du Rouergue. A ce moment la frontière de la France passait donc à quelques kilomètres seulement de chez nous.

Le Languedoc fut toujours très fidèle à la France. Aussi lorsque en 1428, Jeanne d'Arc se met à la tête d'une armée pour reconquérir la France sur les Anglais et faire régner Charles VII, nous trouvons dans son armée de nombreux officiers et soldats de nos pays, du Biterrois notamment qui lui avait envoyé également des subsides.
En remerciement de cette aide, Jeanne d'Arc, après la prise d'Orléans le 8 mai 1429, envoie des hérauts d'armes à Montpellier annoncer la bonne nouvelle. Reçus par les consuls de la ville, près du carrefour de Nîmes, on y construisit en souvenir une chapelle dédiée à N.D. de Bonne Nouvelle.

✞ Eglise St. Vincent ✞

Il existait au sommet de la colline entre le Ruffas et Fontenilles une église dédiée à St Vincent, diacre espagnol martyrisé en 305, édifiée certainement à l'époque carolingienne, lorsque les espagnols chrétiens, fuyant la persécution musulmane se réfugièrent chez nous. Les regroupements à l'époque féodale furent cause de son abandon. La visite pastorale de 1636 nous dit que *"l'église de St. Vincent est jouy par le prieur de St. Xist, annexe de son église"* La paroisse de St. Xist l'avait absorbée. C'est en souvenir d'elle qu'en 1845 l'église du Bousquet d'Orb sera dédiée à Saint Vincent.

● Du bois au charbon ●

Les fabriques de drap de Bédarieux, Lodève, Clermont, si prospère au XVII° siècle fonctionnaient uniquement au bois. C'était aussi le cas des verreries très nombreuses en Languedoc et qui devaient parfois transporter ailleurs leurs établissements quand les forêts et les bois des environs étaient complètement détruits. Aussi vers la fin de l'ancien régime commence-t-on à leur faire la chasse et au XVIII° siècle toute demande d'autorisation d'ouverture d'une verrerie est subordonnée à une mine d'où on tirera le combustible.
Il en est ainsi pour les mines de Graissessac que Giral obtient d'exploiter en 1767 pour en tirer le charbon nécessaire à ses verreries d'Hérépian
Certes les partisans du bois trouvent toute sorte d'inconvénients à utiliser du charbon pour l'usage industriel, affirmant que le charbon donne une couleur noire aux bouteilles.
Il existait avant 1767 une mine au Bousquet appartenant à la comtesse de Lunas, Dame Vial, mais très mal entretenue et pratiquement inutilisable. Le marquis de Bermond en 1776 en demande l'exploitation. Elle lui sera accordée le 9 Avril 1778.
L'arrivée de l'abbé Martel, ancien professeur de théologie à Béziers va donner une impulsion nouvelle en commençant l'exploitation de cette mine.

****

HISTOIRE DU BOUSQUET D'ORB

Les Verreries

Les verreries étaient de grandes dévoreuses de bois, seul combustible en usage jusqu'à la fin du XVIII° siècle: vingt cinq tonnes de bon bois étaient nécessaires à la fabrication d'une tonne de verre.
C'est pourquoi l'intendant général du Languedoc mande, en 1774, au subdélégué du Vigan, de contrôler les *"bouches à feux molines ou verrières"* dans la région de St. Maurice de Navacelles et, sur proposition des eaux et forêts, de faire éteindre les fours. Cela ne se fera pas mais, une ordonnance royale décide que désormais la création de toute nouvelle verrerie sera subordonnée à l'ouverture d'une mine de *"charbon de pierre"*.
Certes les verreries sylvestres ne furent pas la seule cause de déforestation de l'Escandorgue et d'une grande partie du Larzac; il y avait aussi les fours à chaux, les poteries, les magnaneries, la fabrication du charbon de bois et la dent des chèvres *(soumises à une réglementation stricte)* et c'est ainsi qu'en 1787, un sieur Lugagne d'Alsou fut obligé de se défaire d'un troupeau de chèvres à la suite d'une plainte d'un nommé Antoine Fumat de Sénégra.

L'Abbé Martel

L'abbé Martel, voulant créer une verrerie, parcourut donc en 1777 les montagnes à l'ouest de l'Orb, fit des sondages, découvrit de bons filons de charbon, s'associa avec le marquis de Bermond et obtint la concession du Bousquet, dite de la Dame de Lunas, terrain appartenant à la Dame Viel, comtesse de Lunas, le 9 Avril 1778.
L'abbé Martel, abandonnant son emploi au collège de Béziers, se mit ardemment au travail : il lui fallut ouvrir une galerie principale dans un rocher très dur, écouler toutes les eaux de la montagne, assurer l'aération, imaginer les outils nécessaires, créer des ouvriers dans un pays ou ce genre de travail été inconnu, ouvrir des chemins pour accéder à ces mines.
Mais après 7 ans d'un travail sans arrêt, nuit et jour, après des dépenses énormes il parvint à trouver un charbon excellent et en grande quantité pouvant alimenter les fourneaux de teinture de draps, de distillation des eaux de vie, des fours à chaux, des briqueteries, des fonderies, des raffineries sans compter les foyers domestiques.
Pour écouler ce charbon il demande la création de chemins publics inexistants jusqu'alors' celui de Bédarieux à Clermont, et celui du Bousquet à Lodève. Ces deux routes permettraient de porter le charbon à Lodève, dans tout le Gignacois jusqu'à Montpellier, et par Bédarieux à Béziers jusqu'au canal royal le distribuant jusqu'à Toulouse.
Mais il faudra du temps car la route de Bédarieux Lodève ne sera construite qu'en 1840.
Une autre difficulté viendra de la limite des concessions avec le sieur Giral, concessionnaire des mines de charbon de la baronnie de Boussagues, au sujet du fief de Sénégra.
La concession du Bousquet sera ainsi limitée comme suit : Au nord par le ruisseau de Cazilhac depuis sa source jusqu'à son embouchure dans l'Orb, de ce point trois lignes droites passant par Lunas, Dio et venant aboutir à l'embouchure du ruisseau d'Alzou dans l'Orb puis remontant ce ruisseau jusqu'à sa source et de ce point par une autre ligne droite jusqu'à la source du ruisseau de Cazilhac, point de départ.

Mine et verrerie du Bousquet

Le marquis de Bermond de Puisserguier se retirant, la concession du Bousquet est attribuée à l'abbé Martel 1784. Celui-ci obtint en février 1784 du Roi Louis XVI l'autorisation d'ouvrir au Bousquet une verrerie pour *"fabriquer du verre noir en bouteilles, du verre blanc en gobleterie, en cristal et émail et du verre à vitre, se soumettant à n'alimenter cette verrerie qu'avec du charbon de terre"*.
Il commence alors à construire la verrerie et le château où devait habiter le directeur, mais, las et fatigué après tant de travaux et de difficultés, il cède son privilège et sa propriété à un sieur Rey, négociant à Montpellier.

Rey, Maître verrier

Rey devint donc le premier maître verrier du Bousquet d'Orb. Il termina en effet la verrerie et le château et obtint du gouvernement en 1789, pour son entreprise le titre de *"verrerie royale"*. En outre il obtint :
- le 4 avril 1786 l'autorisation du roi de détourner à son profit l'eau du ruisseau de Rouffiac pour avoir la force motrice nécessaire à faire mouvoir les *"bocards"* ou machines à écraser le minerai indispensable à la fabrication du verre
- et le 9 mai 1786, du subdélégué de l'intendant du Languedoc, la permission de prendre non seulement les sables pour la composition du verre, mais encore les argiles, pour la fabrication des pots et briques partout où il en trouvera, à condition d'en indemniser les propriétaires, soit de gré à gré ,soit d'après l'estimation des experts.

Pendant toute la période révolutionnaire mine et verrerie fonctionnent d'une manière continuelle.

Comme de St Martin d'Orb 1840 à 1870

HISTOIRE DU BOUSQUET D'ORB

Pendant qu'arrivent au Bousquet le curé et les frères dans des bâtiments neufs et que, peu à peu, les difficultés d'installation et de relations s'atténuent, sans disparaître complètement, le travail continue à la mine et à la verrerie amenant peu à peu un accroissement de la population; la production de charbon est limitée car encore peu employé dans l'industrie et la verrerie compte 41 employés, directeur et comptable compris.

LA VERRERIE

En 1845 une société de participation aux bénéfices s'était créée, la verrerie restant la propriété de la compagnie Usquin et utilisant à bas prix le charbon de la mine. C'était alors une réalisation qui semble unique en France.
Mais, en 1849, la Compagnie Usquin refuse sa participation. L'association se transforme alors en société coopérative de production, fermière de la verrerie en maintenant la participation ouvrière.
Elle est composée de J.Farret, comptable, B.Cotté, potier, A.Cèbe, fondeur, et 6 ouvriers verriers: F. Fauchard, F. Roy, F. Cotté, F. Boubals, A. Crébasso et Lacombe habitant le Bousquet. Elle prend le nom de *"J. Farret et Cie"*. Le bail est passé le 15 Août 1.850 pour trois, six ou neuf ans avec la Compagnie Usquin, propriétaire.

Statuts de cette société

* **Article premier**: ...le louage de la verrerie sera de quatre mille francs par an, la Cie Usquin fournissant le charbon au prix convenu.
* **Article second**. Chaque membre de la société sera tenu de travailler autant qu'il pourra pour la prospérité de l'entreprise. B. Cotté est chargé de la confection des pots, de la surveillance et fabrication du verre. A. Cèbe est chargé de la fonte des matières et veille à ce que les hommes placés sous ses ordres fassent leur devoir. Les 6 ouvriers sont chargés de la fabrication des bouteilles en se conformant, pour leur qualité et leur quantité à fabriquer, aux instructions du magasinier
* **Article trois** : prévoit les réunions.
* **Article quatre** : annonce les diverses sanctions.
* **Article cinq** : pour la caution de dix mille francs qu'exige la Cie Usquin , le comptable et le potier donneront chacun 1.500 F., le fondeur 1.000F. et les 6 ouvriers 6.000 F. ensemble.
* **Article six** : Salaire des associés par mois : le comptable et le potier 100 F. chacun, les deux ouvriers de grande place 90 F. chacun, les autres ouvriers et le fondeur 80 F.
* **Article sept** : A la fin de chaque campagne, on prélève dans la caisse 5% pour les besoins imprévus. Puis sur la somme restant répartition des bénéfices selon le tarif suivant : 10% au fondeur, 11% pour chacun des 6 ouvriers, 12% pour le potier ainsi que pour le comptable.
* **Articles huit et neuf** prévoient les conditions d'annulation du bail et le règlement des difficultés et contestations.

Fin de cete société

* **En 1859** cette société coopérative prend fin à la suite de difficultés de deux ordres : d'abord, la part des membres décédés de la coopérative était revenue à leur famille qui, en leur lieu et place, avait mis des verriers salariés; de là, des difficultés entre participants et salariés.
D'autre part la société manqua de capital lorsqu'il fallut transformer les fours. En 1859 , la Cie Usquin revint donc au système de gérance. Celle-ci fut confiée à Aaron Benjaf Simon, déjà directeur de la compagnie et ingénieur aux mines de Graissessac.
* Mais la compagnie Usquin connaît des difficultés. **En 1864** elle est mise en liquidation. A.B. Simon en est nommé liquidateur. Il prend en charge le passif et reçoit, en compensation, tout l'actif. Il devient ainsi seul propriétaire de la verrerie et du château et il le restera pendant 35 années.
Il entretiendra de bonnes relations avec l'école des frères à qui il fournira l'eau pour arroser le jardin et le charbon pour le chauffage de l'école.

Techniques de la fabrication des bouteilles

* A la fin du Moyen Age on usait du creuset ou "pot" en terre réfractaire, sorte de vase de forme tronconique renversé, que l'on plaçait, rempli des composants du verre, directement sur un foyer. Chaque creuset avait son foyer et, avec leurs foyers, était placé sur une seule ligne.
Il fallait beaucoup de bois pour alimenter ces foyers. Mais quelques années avant la révolution, les ordonnances royales ne permirent la chauffe des creuset qu'à l'aide de la houille, qu'on appelait charbon de terre.
* Vers 1858-60, à la verrerie du Bousquet, les creusets sont remplacés par un four unique permettant un travail continu.
* L'abandon de la chauffe à la houille et l'adoption de la chauffe au gaz fait aussi avancer en 1860 la technique verrière. D'abord on utilisa le chauffage méthodique du charbon, avant son arrivée sur la grille; il se produisait une distillation des produits gazeux qui venaient enrichir les gaz combustibles.
* En 1864 au Bousquet on chauffa les fours exclusivement au gaz produit pas des gazogènes spéciaux.

HISTOIRE DU BOUSQUET D'ORB

Le monde des verriers

Longtemps le privilège de souffler le verre appartenait à des grandes familles de verriers, issues de la noblesse, et qui faisaient serment de n'enseigner leur art, qu'aux gentilhommes et à ceux de leur lignée, condition exigée en 1745 pour les verriers du Languedoc.

Ces verriers nobles avaient un costume spécial, avec le droit de porter l'épée et de chasser dans la forêt attenante à la verrerie, en payant une redevance. Ils avaient un personnel qui se succédait de père en fils se passant jalousement leurs tours de main et leurs secrets.

Dans la verrerie à bouteille il y avait une véritable hiérarchie dans les équipes de trois ouvriers qui servaient un même four à pot.

1°) le gamin chargé de cueillir le verre dans le four

2°) le grand garçon chargé de commencer le soufflage des bouteilles et d'ébaucher la paraison

3°) le verrier proprement dit ou maître souffleur, chargé de terminer la bouteille.

Celle-ci était ensuite prise par un porteur desservant plusieurs équipes pour être mise à l'arche où s'opérait lentement le refroidissement.

Il y avait aussi un potier qui fabriquait les creuset ou pots et un fondeur qui garnissait les pots.

Chacun des ces ouvriers n'accédait au grade supérieur que lorsque une place était vacante et qu'il s'était montré digne, par son adresse, de pouvoir remplir cet emploi. Il y avait donc un tableau d'avancement consulté pour pourvoir à un remplacement et duquel on était rayé, si on n'avait pas montré des aptitudes suffisantes à la profession.

On comprend, dés lors, que les ouvriers fussent attachés à leur métier d'autant plus qu'à cette époque il était très rémunérateur : environ 300F. or pour les bons ouvriers, salaire énorme comparé à celui des mineurs, maçons, terrassiers ou vignerons.

Evidemment il y avait, à partir du temps où les creusets laissèrent la place au four unique, des temps morts annuels, occasionnés par la réfection du four. Lorsqu'il s'agissait de laisser refroidir le four pour le réparer ou le reconstruire, la verrerie s'arrêtait environ deux mois et le personnel n'était pas payé, sauf celui nécessaire à la reconstruction : fumistes, maçons etc....

Il est vrai que les maîtres verriers savaient à l'avance que pendant cette période ils pouvaient aller travailler soit à Cognac, Givors, Rive-de-Gier, Carmaux ou ailleurs. Ceux qui restaient chez eux allaient trouver du travail à l'agriculture souvent à forfait (échaux, sulfatage, taille etc...)

Deux ouvriers du Bousquet, le père et le fils, qui pratiquaient outre le métier de verrier celui de raccommodeurs de parapluie, partaient pendant le "four mort" dans leur province d'origine, la Lorraine, et en revenaient en raccommodant des parapluies.

Certains des maîtres verriers qui avaient ramassé une somme rondelette profitait de temps du "four mort" pour faire la noce dans les grandes villes du midi.

Mais hélas avec l'arrivée des machines semi-automatiques puis automatiques, les tours de main des maîtres verriers ne furent plus nécessaires, la qualification ne nourrit plus son homme et les salaires diminuèrent à l'inverse de la production qui augmenta sensiblement

De tout temps les bouteilles affligées d'un défaut provenant ou non d'une malfaçon n'étaient pas payées aux ouvriers. La consommation d'un casse-croûte sur le lieu du travail s'appelait "faire la braise".

Les mines du Bousquet d'Orb

Avec la verrerie, l'exploitation des mines de charbon allait amener des ouvriers de plus en plus nombreux au Bousquet.

En effet nous avons noté 41 employés à la verrerie en 1845; pour les mines du Bousquet en comptant le personnel intérieur et extérieur ils étaient 7 en 1810, 20 en 1840, 41 en 1847, 45 en 1856. (ils seront 249 en 1893).

Les mines du bassin du Bousquet produisaient 800 tonnes en 1811, 1.524 en1840, 3.739 en 1847, 6.900 en 1856 et (26.818 en1893).

Au début du XIX siècle chaque mine vendait son produit; mais bientôt on compris qu'il serait bon de se grouper pour mieux le vendre. Le Bousquet et Graissessac s'unirent; il en fut de même pour St. Gervais et Boussagues.

Mais la concurrence s'établit entre ces 2 groupes entraînant la chute des prix. Ainsi le Bousquet vendait le quintal métrique (= 100 Kg) 1,75 F. en 1826 et 1,23 en 1830. Il fallait donc s'entendre pour enrayer la chute des prix.

Cela se fit une première fois en 1848 formant la compagnie générale des mines de Graissessac, chaque mine conservant ses exploitations et ses ventes mais avec une seule direction; mais c'est surtout la création de la Compagnie des Quatre Mines réunies par un décret du 7 octobre 1863 qui va lui donner une direction unique.

Cette uniformisation au niveau du pays minier des diverses concessions eut son importance technique, sociale et humaine sur la vie du bassin houiller.

Cette compagnie dura 82 ans, traversa 3 guerres, vit finir le second Empire, commencer et finir la Troisième République et ne disparut qu'à la nationalisation des houillères en 1945-46. Le grand artisan de cette grande unification fut Aaron Benjaf Simon, ingénieur des mines.

Compagnie des 4 Mines Réunies - décret du 4 octobre 1863

Histoire du Bousquet d'Orb

Aaron Benjaf Simon

Ingénieur civil des mines, administrateur averti et financier avisé, il fut la cheville ouvrière de l'unification du bassin houiller, en regroupant toutes les mines de la région sous l'appellation de la ***Compagnie des Quatre Mines Réunies de Graissessac***. Cela permettait en effet de mieux défendre les intérêts des exploitants, en particulier contre les exigences du fisc et de l'enregistrement, et surtout de réduire les frais d'exploitation..

Ayant été nommé liquidateur de la verrerie en difficulté financière, il en solda le passif et en devint propriétaire jusqu'en 1894, date à laquelle il la vendit en indivis à son fils René Simon et à ses gendres Edouard Masse et Edmond Lambert. Et pendant ces 30 années la Compagnie des Quatre Mines fournit le charbon à prix réduits à la verrerie.

Les mines du bassin de Graissessac au XIX° siècle

Exploitation

Le terrain houiller du bassin de Graissessac est découpé dans une direction perpendiculaire aux couches par plusieurs vallées profondes où le relief s'élève parfois et même dépasse de 250 mètres les cours d'eau adjacents, comme dans la vallée du Clèdou, de l'Espaze, de Rigaussels, d'Alzou, de la Mare etc...

Ces vallées tenaient lieu de puits, permettant aux exploitants d'accéder directement au gisement. Les couches, présentes en grand nombre, donnaient du charbon de qualité satisfaisante pour les chemins de fer et la marine. Mais il fallait aussi ouvrir un grand nombre de mines isolées les unes des autres dans une région où la création de voies de communication quasi inexistantes était très difficile et dispendieuse.

Au début on partait de l'extérieur à l'effleurement du charbon à la surface et on suivait le filon jusqu'à son terme en galerie souterraine. Puis on reliait entre elles ces galeries dans la mesure du possible . Ainsi on comptait sur la concession du Bousquet d'Orb 9 mines en 1867.

Ensuite pour sortir ce charbon à la surface, on utilisera le portage à dos d'homme avec des sacs ou mannes, puis la brouette à longs brancards, puis le traînage au sol par cuveaux à patins ou paniers, puis les wagonnets.

Pour tirer ces wagonnets ce sera d'abord des hommes, puis des chevaux, ensuite un treuil, puis une machine à vapeur en 1845 alimentera ce treuil, et un chemin de fer intérieur de1100 m. sera utilisé en 1849.

Dangers

L'exploitation des mines présentait de nombreux dangers : éviter les éboulements et faire des galeries bien charpentées, prévoir l'aération par des systèmes de ventilation et des "cheminées d'aérage" arrivant jusqu'à la surface; celle de la mine haute du Bousquet atteignait 240 mètres.

Ensuite on devait pomper l'eau qui parfois s'accumulait surtout si la galerie était descendante ou dès qu'on perçait une poche d'eau.

Mais le fléau le plus redouté des mineurs était le grisou, ce gaz inflammable qui à la moindre flamme ou étincelle produisait des explosions redoutables faisant parfois de nombreuses victimes; ainsi au puits Saint Barbe en 1877 un coup de grisou provoque la mort de 45 mineurs. Certes s'était la plus grande catastrophe car jusqu'à cette date le nombre des victimes du grisou avait été de 32 de 1835 à 1876 et il n'y en aura plus jusqu'en 1917, même si à l'intérieur on compte toujours chaque année pendant le XIX° siècle des accidents soit mortels soit procurant une incapacité permanente.

Les pénitents

Pour lutter contre le grisou, le moyen le plus curieux utilisé dans la première partie du XIX° siècle dans le bassin de St. Gervais, était des hommes courageux préposés pour aller allumer les accumulations de grisou dans les chantiers. On les appelait les "pénitents" à cause de l'habit qu'ils portaient semblable à celui des hommes d'église du même nom.

Ils s'enveloppaient dans une sorte de chasuble, se recouvraient la tête d'une cagoule et abondamment mouillés, ils s'engageaient dans les galeries munis d'une torche au bout d'un long bâton. Ils rampaient sur le sol, tendant le bras vers le haut, pour que la flamme atteigne le toit de la galerie où était susceptible de se trouver le grisou. La flambée du grisou, que le pénitent provoquait, pouvait, bien entendu, se transformer en détonation auquel cas la mort était certaine. Mais même sans détonation la flambée pouvait provoquer des brûlures.

A l'époque en l'absence d'aérage suffisant, c'était la seule façon de purger les chantiers surtout que les mineurs étaient équipés de lampes à flamme nue, seules lampes existantes à cette époque. La lampe dite de sûreté n'a été introduite qu'en 1834 et encore elle n'est devenue obligatoire qu'en 1874 et uniquement dans les quartiers grisouteux.

Hommage aux mineurs

Dans le bruit métallique des machines, la chaleur humide, la poussière, les ténèbres, la crainte de respirer des gaz délétères, l'anxiété de la présence du feu grisou, redoutant la venue des eaux, rampant dans les couches minces de charbon, debout et à bout de bras dans les couches puissantes, buste nu couleur noir ébène, des hommes, les mineurs de fond, abattaient la houille dans l'effort et la sueur, parfois même en payant de leur vie. C'est à eux que nous devons ce développement industriel sans précédent du XIX° siècle. Qu'il leur soit rendu hommage.

* à GRAISSESAC

Histoire du Bousquet d'Orb

Antoine Espinasse curé d'avril 1864 à juin 1879

Un événement important va permettre le grand développement du Bousquet d'Orb : c'est l'arrivée du chemin de fer en 1872.
Car la production de charbon dépendait de sa commercialisation. Il fallait vendre le charbon extrait des mines. Au début la demande était peu importante, en dehors des besoins domestiques, pour de petites industries: verreries, manufactures de draps, distilleries, fours à chaux etc...mais avec le grand développement industriel, grâce à la machine à vapeur pour les trains, les bateaux et autres industries, les besoins en charbon vont considérablement augmenter.
Cependant il faut le porter à domicile. Le transport se fait au début en charrettes sur des routes peu nombreuses et mal entretenues dans ces régions montagneuses. La route de Bédarieux à Lodève est ouverte depuis 1840, assurant une certain débouché, mais il fallait surtout atteindre Béziers et le canal du midi et desservir tout le midi depuis Cette(Sète) jusqu'à Toulouse.

Ligne Béziers - Graissessac

Pour répondre à ce besoin, une ligne de chemin de fer de Béziers à Graissessac fut créée en 1858 puis sera prolongée jusqu'à Andabre, mais rencontra de nombreuses difficultés : elle part de 17m. d'altitude à Béziers pour arriver vers les 300m. sur un trajet de 50 kms ; il fallut construire 42 aqueducs, 22 ponts, 12 tunnels dont celui de Pétafy(1.860 m. de long),17 grands ponts dont le viaduc de l'Orb long de 710 m. avec 37 arches, 25 m. de hauteur. Mais la compagnie Béziers-Graissessac qui avait construit cette ligne fait faillite en 1861 et en 1866 la Compagnie du Midi reprend l'exploitation de cette ligne et va la continuer.
Elle arrivera donc au Bousquet en 1872, à Millau en 1874, à Séverac en 1880, à Marvejols en 1884, à Saint Flour en 1888 avec la construction du grand viaduc de Garabit par Eiffel-Boyer, à Neussargues en 1888.
Ainsi la production de charbon va connaître un grand développement : entre 1800-1824 on extrait 133.245 tonnes de charbon, entre 1865-1874, 3.725.429 tonnes et entre 1885 et1894 ;8.592.791 tonnes.

Transport des voyageurs

Conçue d'abord pour la transport des marchandises cette ligne va s'ouvrir aussi aux voyageurs; on comprend alors sa grande utilité à une époque ou camions et autos n'existaient pas. Ainsi on compte 220.000 voyageurs passant à Bédarieux en 1890 et le nombre des habitants de cette ville passe de 4.000 en 1793 à 9.959 en 1890 (plus du double).

On compte en 1880, 5 trains venant de Béziers et arrivant en gare du Bousquet à 4h.38,10h.28, 15h.12, 18h.46 et 21h.35 et autant pour le retour. Une grande activité règne donc autour de la gare. Cela permet à l'école des Frères de se développer, les enfants des environs y viennent facilement, même si des hameaux voisins : Fonterille, Sénégra, St. Xist etc.. les enfants viennent à pied emportant souvent avec eux le repas de midi.

Gares de Bédarieux

Cette ligne de chemin de fer Béziers-Bédarieux subira des modifications de tracé. L'ancienne gare de Bédarieux, inaugurée le 6 septembre 1858, difficile d'accès et limitée dans son extension, fut abandonnée et dès 1880, une nouvelle ligne enjambait l'Orb sur le pont de la Bastide et aboutissait à la plaine de Nissergues. Ainsi en 1889 la ligne venant de Castres-St. Pons rejoingnait plus facilement à Bédarieux la ligne Béziers-Neussargues.

Usines du Bousquet

Va aussi s'installer au Bousquet d'Orb l'usine de zinc laminé. Elle emploie 286 ouvriers en 1875 et produit, par jour, à partir de 3 fours en activité 1.500 kg de zinc de bonne qualité. L'année suivante 3.740 kg de zinc par jour avec l'adjonction de trois fours supplémentaires, ce qui représentera un débouché intéressant pour les houilles de Graissessac.
La gare, les mines, l'usine de zinc vont apporter au Bousquet un afflux important d'ouvriers venant d'un peu partout de France et de l'étranger.
Ce brassage de population évitera tout racisme surtout chez les mineurs de fonds très solidaires dans un travail pénible et dangereux.

Legs Pellet et Charamaule

L'école des Frères rencontre des difficultés avec Mr. Charamaule qui régit le legs Pellet et refuse toute augmentation de traitement pour l'école et l'aumônier. Devant l'impossibilité d'avoir des comptes exacts, en 1862 s'ouvre un procès. Charamaule usera de tous les moyens pour le gagner en le faisant traîner en longueur. On ira jusqu'en cour de Cassation. Il se terminera en 1882 au profit des Frères, après 45 ans depuis la mort de Mr. Pellet.
A partir de 1882, le legs Pellet, sagement administré par les frères, permit non seulement d'augmenter les traitements des frères et de l'aumônier, mais encore d'ouvrir un asile et une nouvelle école des filles tenus par trois soeurs de la Sainte Famille envoyées par la supérieure de la maison-mère qui était alors en Ardèche. L'école était composée de deux classes.

Frère Illebert

Le 8 Mars 1876 meurt le Frère Illebert, directeur de l'école. Ses funérailles furent très solennelles avec le présence des paroisses voisines du Bousquet, reconnaissantes des soins que ce bon Directeur avait donnés à leurs enfants.

Origines ethniques

Par le test ADN

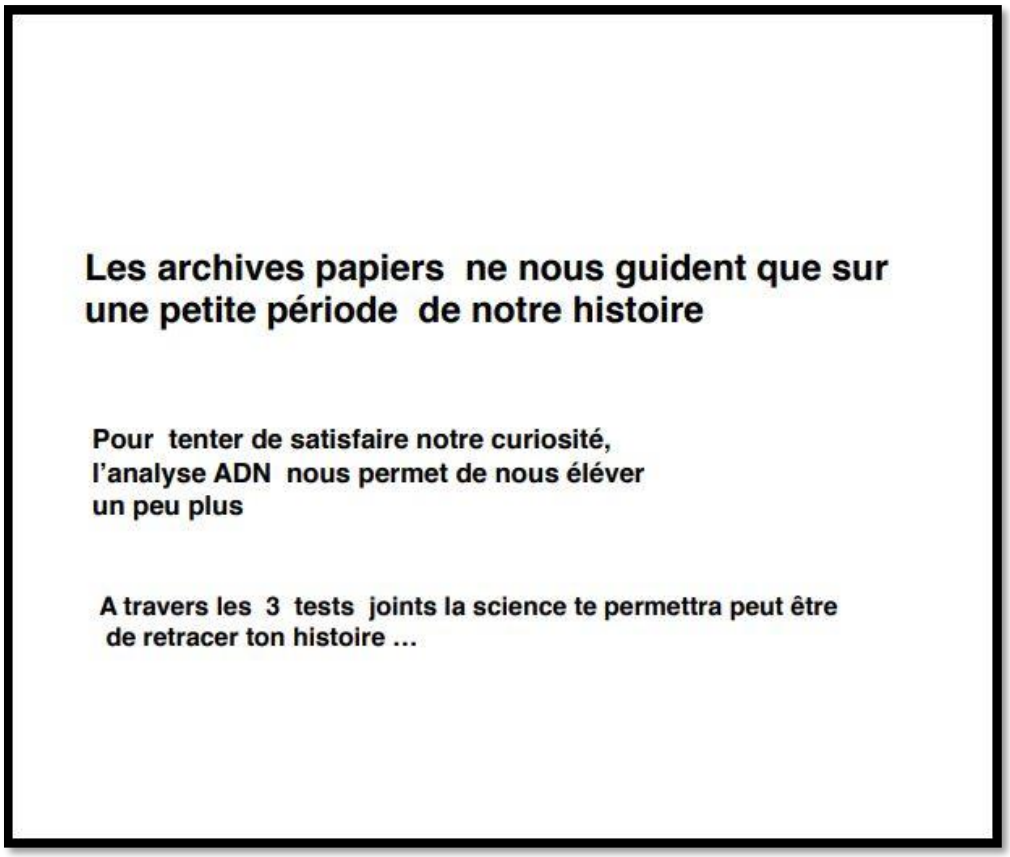

Georges ROLLAND, Père

Vue d'ensemble | Origines ethniques | Correspondances ADN | Outils d'ADN

Testez d'autres
Obtenir des sugge

Origines ethniques de Georges ROLLAND

EUROPE

Ibère	**51,1%**
Ouest et nord-européen	**27,9%**
Peuples des Balkans	**21,0%**

GROUPES GÉNÉTIQUES

Allemagne, Pays-Bas, France, Australie, Suisse, Belgique et Angleterre

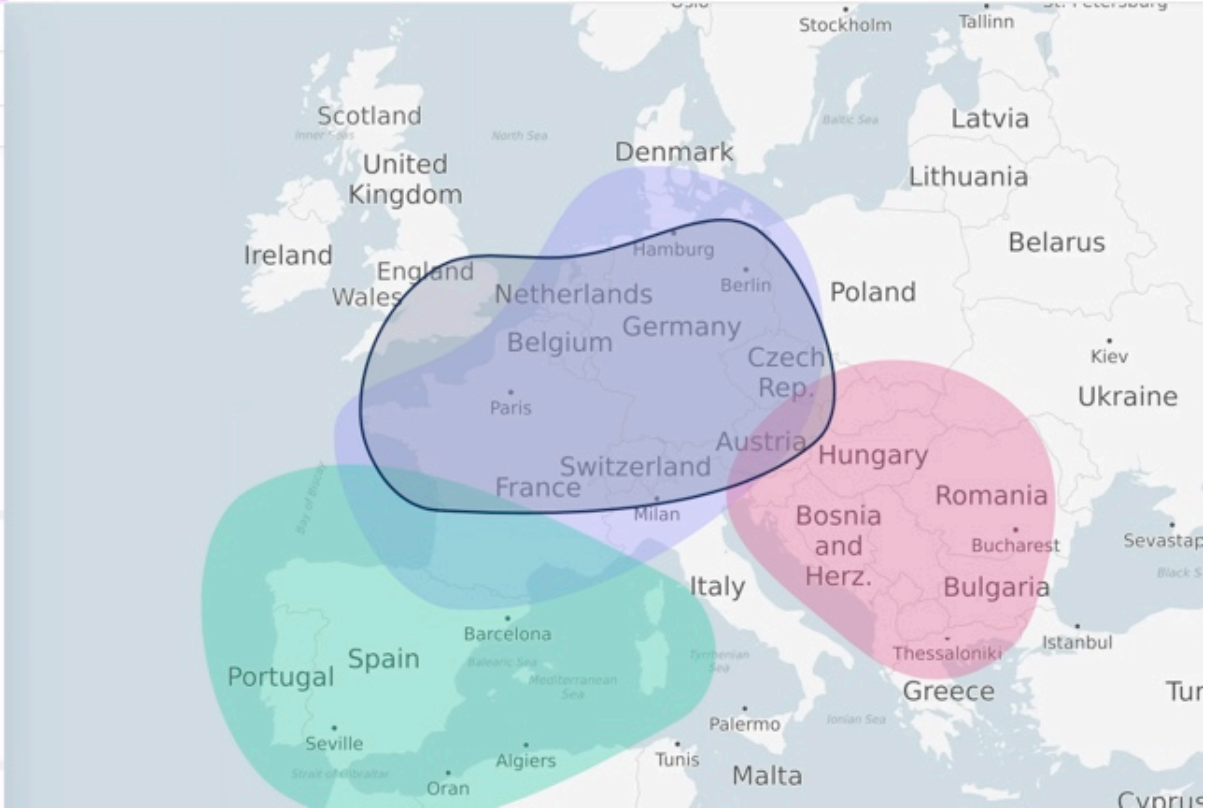

MyHeritage Accueil Arbre Découvertes Photos ADN

Simone ROLLAND, Mère

Vue d'ensemble | Origines ethniques | Correspondances ADN | Outils d'ADN

Testez d'autres memb
Obtenir des suggestions

Origines ethniques de Simone ROLLAND

EUROPE

- **Italienne** 49,0%
- **Bretonne, irlandaise, écossaise et galloise** 33,2%
- **Ibère** 17,0%

AMÉRIQUE

- **Mésoaméricaine et andine** 0,8%

Afficher toutes les régions disponibles >

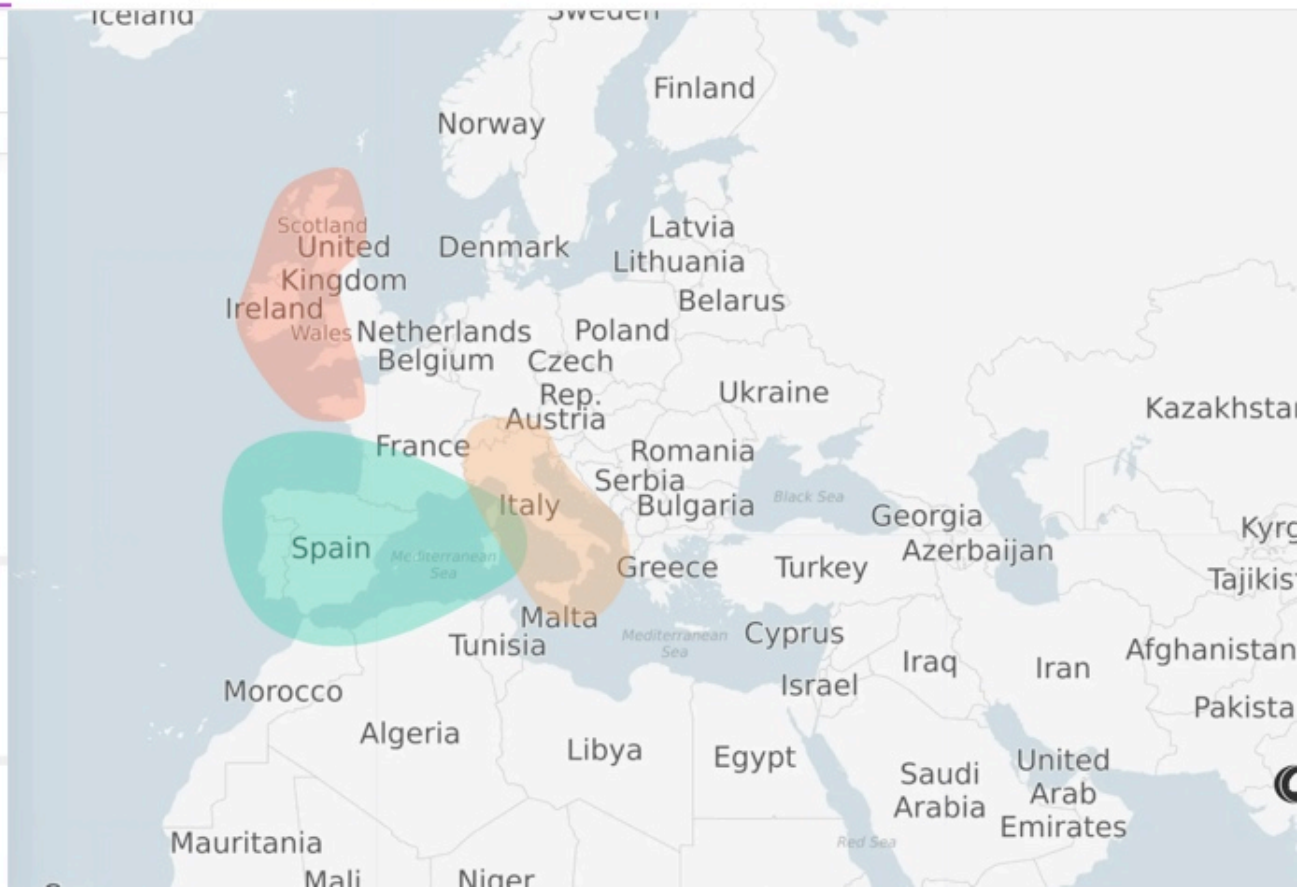

jacques ROLLAND, C'est vous

Vue d'ensemble | Origines ethniques | Correspondances ADN | Outils d'ADN

Testez d'autres memb

Obtenir des suggestions

Vos résultats ethniques

Ibère	**56,6%**
Anglais	**21,1%**
Grec et italien du sud	**11,1%**
Italien	**6,8%**
Breton, irlandais, écossais et gallois	**4,4%**

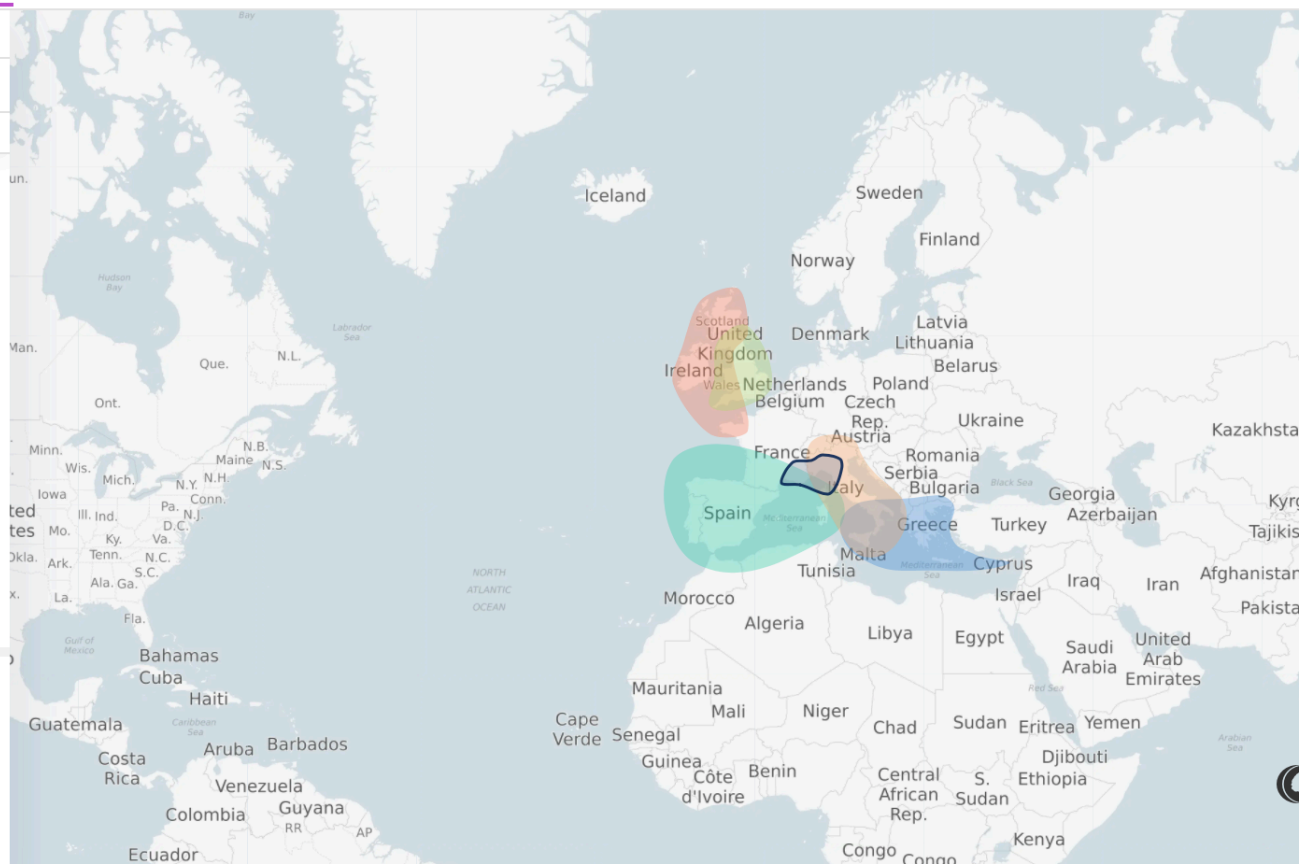

GROUPES GÉNÉTIQUES

- Italie (Piémont, Lombardie et Ligurie) et France (Provence et Corse)

Conclusion

Ces recherches généalogiques m'ont permis de m'intégrer dans une famille que je ne connaissais pas.
J'ai découvert des visages, des lieux, des vies …

Même si mes alleux ont disparu depuis longtemps, j'ai l'étrange sensation de les avoir retrouvés, et d'être adopté par une grande famille intemporelle ou nous sommes tous ensemble.

La génétique et l'étude le l'ADN permet d'aller encore plus loin dans l'analyse de nos origines géographiques qui se perdent vers 1650 …..

Pour Georges Rolland
Les noms **de Rolland, Chevalier** … sont bien encrés dans la massif central, l'Aveyron , puis le sud ouest .
La trace d'origine Hollando- germanique des (hrodland) Rolland est toujours présente chez Georges.

Pour Simone Crébasso, l'influence Piémontaise semble bien exister, bien qu'aucune source généalogique retrouvées n'en attestent sur 7 générations.
La branche **Espinasse** à Villefranche de Rouergue , Toulouse apporte une influence du Sud-Ouest
Il est aussi interessant de trouver 33% de gènes d'origine **Ecossaise, Galloise, Bretone !**

La **région d'Occitanie** dont nous sommes majoritairement originaire , a été occupée pendant plus d'un siècle par les armées Anglaises . Ces hommes enrôlés par les Anglais venaient des régions pauvres (Irlande, Ecosse & Galloise)

On peut aisément affirmer que les soldats Ecossais, et Irlandais présents pendant la guerre de cent ans (1337 à 1453) sont pour beaucoup restés en Occitanie et ont donc laissés des descendants en Aquitaine et dans les environs .
A Bédarieux, il existe encore les ruines d'un château appelé en patois « lou castel d'el ingleise »

Il est donc normal que mon ADN soit un mixte de ces différentes influents paternelles et maternelles , comme Xavier et Sophie portent aussi 50 % de gênes de leur mère Odile.

Généalogie Ascendante

Jacques Jean-Marie ROLLAND

Alain Bernard Carton

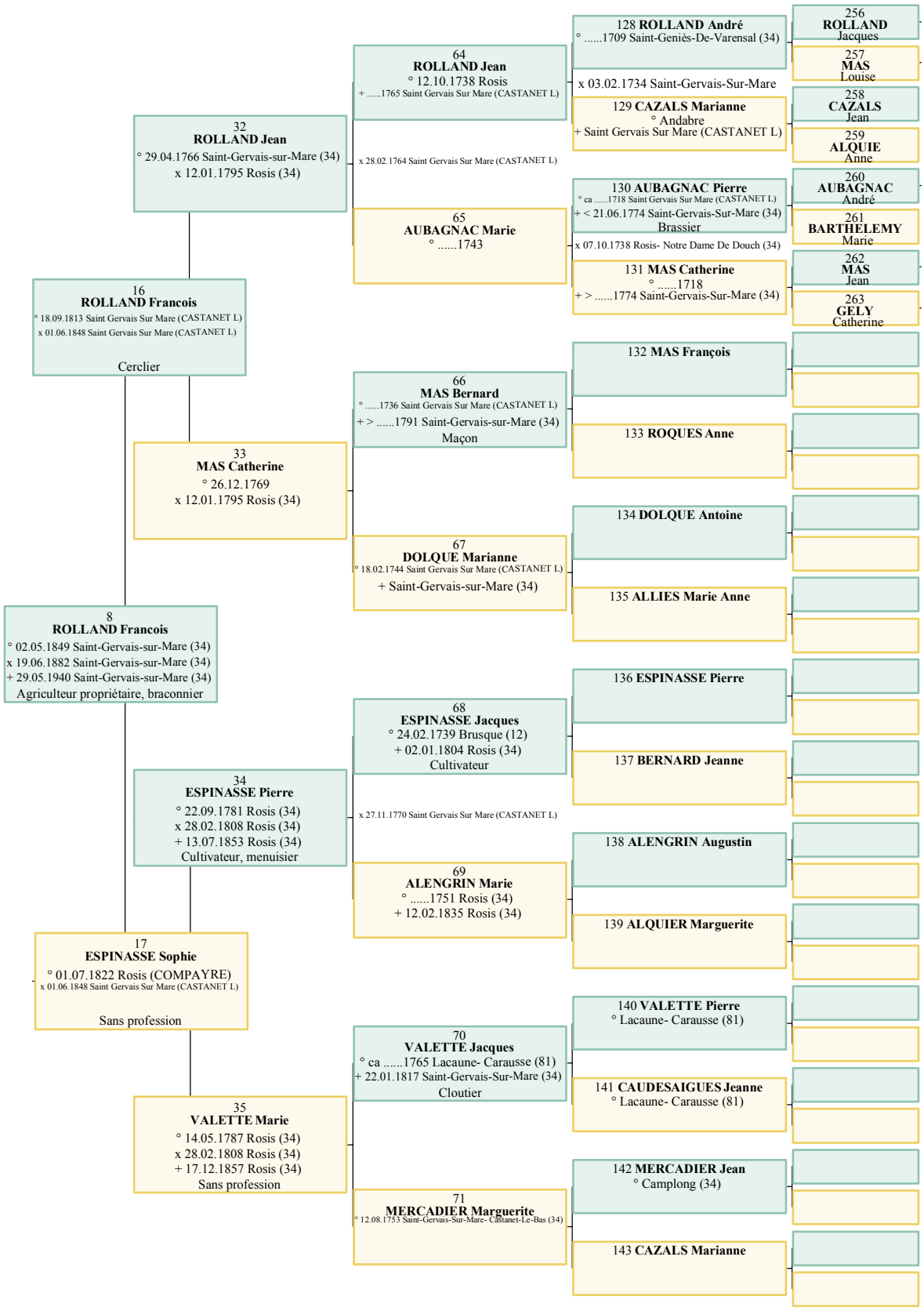
8
ROLLAND Francois
° 02.05.1849 Saint-Gervais-sur-Mare (34)
x 19.06.1882 Saint-Gervais-sur-Mare (34)
+ 29.05.1940 Saint-Gervais-sur-Mare (34)
Agriculteur propriétaire, braconnier
16
ROLLAND Francois
° 18.09.1813 Saint Gervais Sur Mare (CASTANET L)
x 01.06.1848 Saint Gervais Sur Mare (CASTANET L)
Cerclier
32
ROLLAND Jean
° 29.04.1766 Saint-Gervais-sur-Mare (34)
x 12.01.1795 Rosis (34)
33
MAS Catherine
° 26.12.1769
x 12.01.1795 Rosis (34)
34
ESPINASSE Pierre
° 22.09.1781 Rosis (34)
x 28.02.1808 Rosis (34)
+ 13.07.1853 Rosis (34)
Cultivateur, menuisier
17
ESPINASSE Sophie
° 01.07.1822 Rosis (COMPAYRE)
x 01.06.1848 Saint Gervais Sur Mare (CASTANET L)
Sans profession
35
VALETTE Marie
° 14.05.1787 Rosis (34)
x 28.02.1808 Rosis (34)
+ 17.12.1857 Rosis (34)
Sans profession
64
ROLLAND Jean
° 12.10.1738 Rosis
+ .....1765 Saint Gervais Sur Mare (CASTANET L)
x 28.02.1764 Saint Gervais Sur Mare (CASTANET L)
65
AUBAGNAC Marie
° 1743
66
MAS Bernard
° .....1736 Saint Gervais Sur Mare (CASTANET L)
+ > .....1791 Saint-Gervais-sur-Mare (34)
Maçon
67
DOLQUE Marianne
° 18.02.1744 Saint Gervais Sur Mare (CASTANET L)
+ Saint-Gervais-sur-Mare (34)
68
ESPINASSE Jacques
° 24.02.1739 Brusque (12)
+ 02.01.1804 Rosis (34)
Cultivateur
x 27.11.1770 Saint Gervais Sur Mare (CASTANET L)
69
ALENGRIN Marie
° .....1751 Rosis (34)
+ 12.02.1835 Rosis (34)
70
VALETTE Jacques
° ca .....1765 Lacaune- Carausse (81)
+ 22.01.1817 Saint-Gervais-Sur-Mare (34)
Cloutier
71
MERCADIER Marguerite
° 12.08.1753 Saint-Gervais-Sur-Mare- Castanet-Le-Bas (34)
128 ROLLAND André
° .....1709 Saint-Geniès-De-Varensal (34)
x 03.02.1734 Saint-Gervais-Sur-Mare
129 CAZALS Marianne
° Andabre
+ Saint Gervais Sur Mare (CASTANET L)
130 AUBAGNAC Pierre
° ca .....1718 Saint Gervais Sur Mare (CASTANET L)
+ < 21.06.1774 Saint-Gervais-Sur-Mare (34)
Brassier
x 07.10.1738 Rosis- Notre Dame De Douch (34)
131 MAS Catherine
° 1718
+ > .....1774 Saint-Gervais-Sur-Mare (34)
132 MAS François
133 ROQUES Anne
134 DOLQUE Antoine
135 ALLIES Marie Anne
136 ESPINASSE Pierre
137 BERNARD Jeanne
138 ALENGRIN Augustin
139 ALQUIER Marguerite
140 VALETTE Pierre
° Lacaune- Carausse (81)
141 CAUDESAIGUES Jeanne
° Lacaune- Carausse (81)
142 MERCADIER Jean
° Camplong (34)
143 CAZALS Marianne
256 ROLLAND Jacques
257 MAS Louise
258 CAZALS Jean
259 ALQUIE Anne
260 AUBAGNAC André
261 BARTHELEMY Marie
262 MAS Jean
263 GELY Catherine

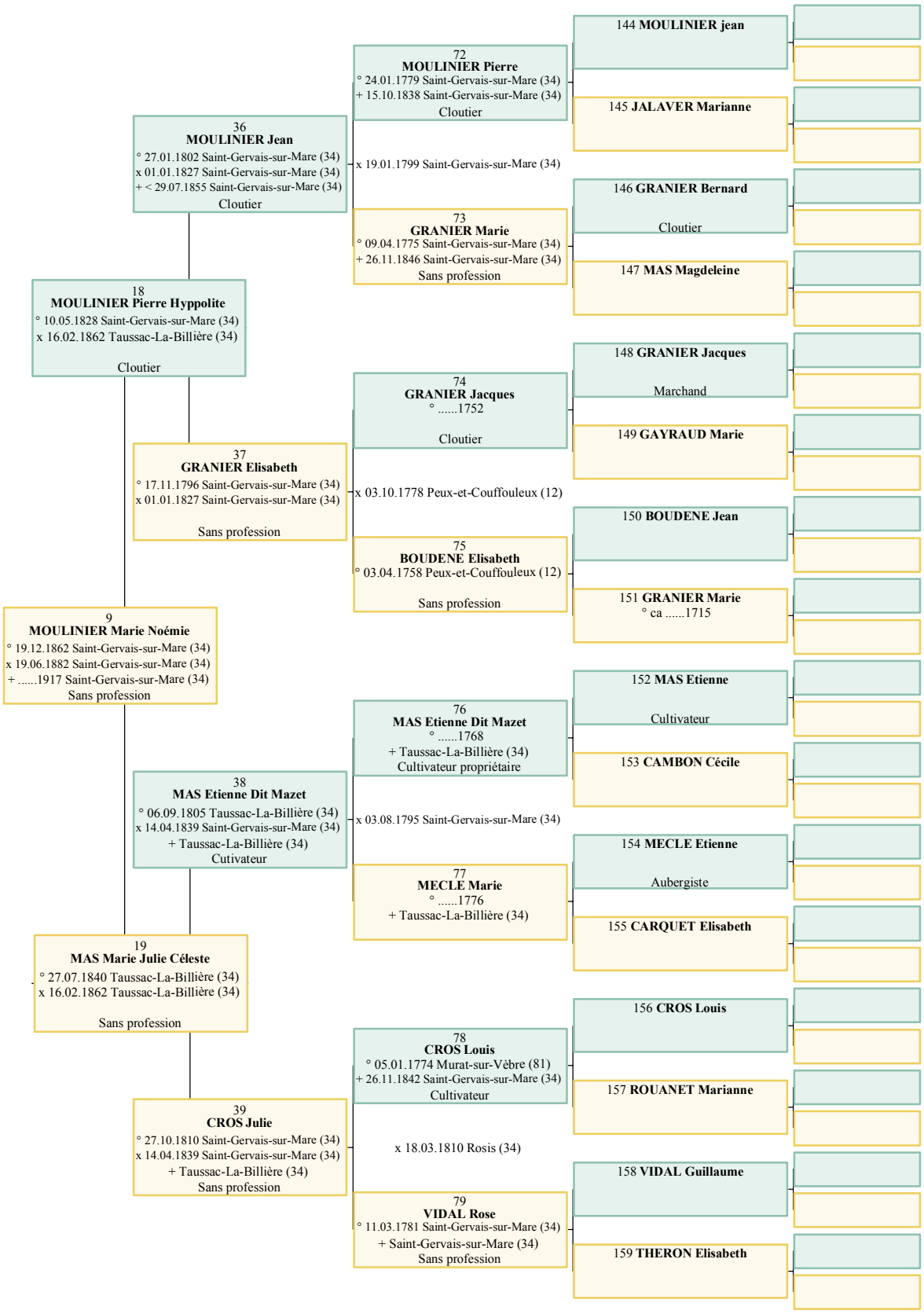
9
MOULINIER Marie Noémie
° 19.12.1862 Saint-Gervais-sur-Mare (34)
x 19.06.1882 Saint-Gervais-sur-Mare (34)
+ .....1917 Saint-Gervais-sur-Mare (34)
Sans profession
18
MOULINIER Pierre Hyppolite
° 10.05.1828 Saint-Gervais-sur-Mare (34)
x 16.02.1862 Taussac-La-Billière (34)
Cloutier
36
MOULINIER Jean
° 27.01.1802 Saint-Gervais-sur-Mare (34)
x 01.01.1827 Saint-Gervais-sur-Mare (34)
+ < 29.07.1855 Saint-Gervais-sur-Mare (34)
Cloutier
72
MOULINIER Pierre
° 24.01.1779 Saint-Gervais-sur-Mare (34)
+ 15.10.1838 Saint-Gervais-sur-Mare (34)
Cloutier
144 MOULINIER jean
145 JALAVER Marianne
x 19.01.1799 Saint-Gervais-sur-Mare (34)
73
GRANIER Marie
° 09.04.1775 Saint-Gervais-sur-Mare (34)
+ 26.11.1846 Saint-Gervais-sur-Mare (34)
Sans profession
146 GRANIER Bernard
Cloutier
147 MAS Magdeleine
37
GRANIER Elisabeth
° 17.11.1796 Saint-Gervais-sur-Mare (34)
x 01.01.1827 Saint-Gervais-sur-Mare (34)
Sans profession
74
GRANIER Jacques
° 1752
Cloutier
148 GRANIER Jacques
Marchand
149 GAYRAUD Marie
x 03.10.1778 Peux-et-Couffouleux (12)
75
BOUDENE Elisabeth
° 03.04.1758 Peux-et-Couffouleux (12)
Sans profession
150 BOUDENE Jean
151 GRANIER Marie
° ca 1715
19
MAS Marie Julie Céleste
° 27.07.1840 Taussac-La-Billière (34)
x 16.02.1862 Taussac-La-Billière (34)
Sans profession
38
MAS Etienne Dit Mazet
° 06.09.1805 Taussac-La-Billière (34)
x 14.04.1839 Saint-Gervais-sur-Mare (34)
+ Taussac-La-Billière (34)
Cutivateur
76
MAS Etienne Dit Mazet
° 1768
+ Taussac-La-Billière (34)
Cultivateur propriétaire
152 MAS Etienne
Cultivateur
153 CAMBON Cécile
x 03.08.1795 Saint-Gervais-sur-Mare (34)
77
MECLE Marie
° 1776
+ Taussac-La-Billière (34)
154 MECLE Etienne
Aubergiste
155 CARQUET Elisabeth
39
CROS Julie
° 27.10.1810 Saint-Gervais-sur-Mare (34)
x 14.04.1839 Saint-Gervais-sur-Mare (34)
+ Taussac-La-Billière (34)
Sans profession
78
CROS Louis
° 05.01.1774 Murat-sur-Vèbre (81)
+ 26.11.1842 Saint-Gervais-sur-Mare (34)
Cultivateur
156 CROS Louis
157 ROUANET Marianne
x 18.03.1810 Rosis (34)
79
VIDAL Rose
° 11.03.1781 Saint-Gervais-sur-Mare (34)
+ Saint-Gervais-sur-Mare (34)
Sans profession
158 VIDAL Guillaume
159 THERON Elisabeth

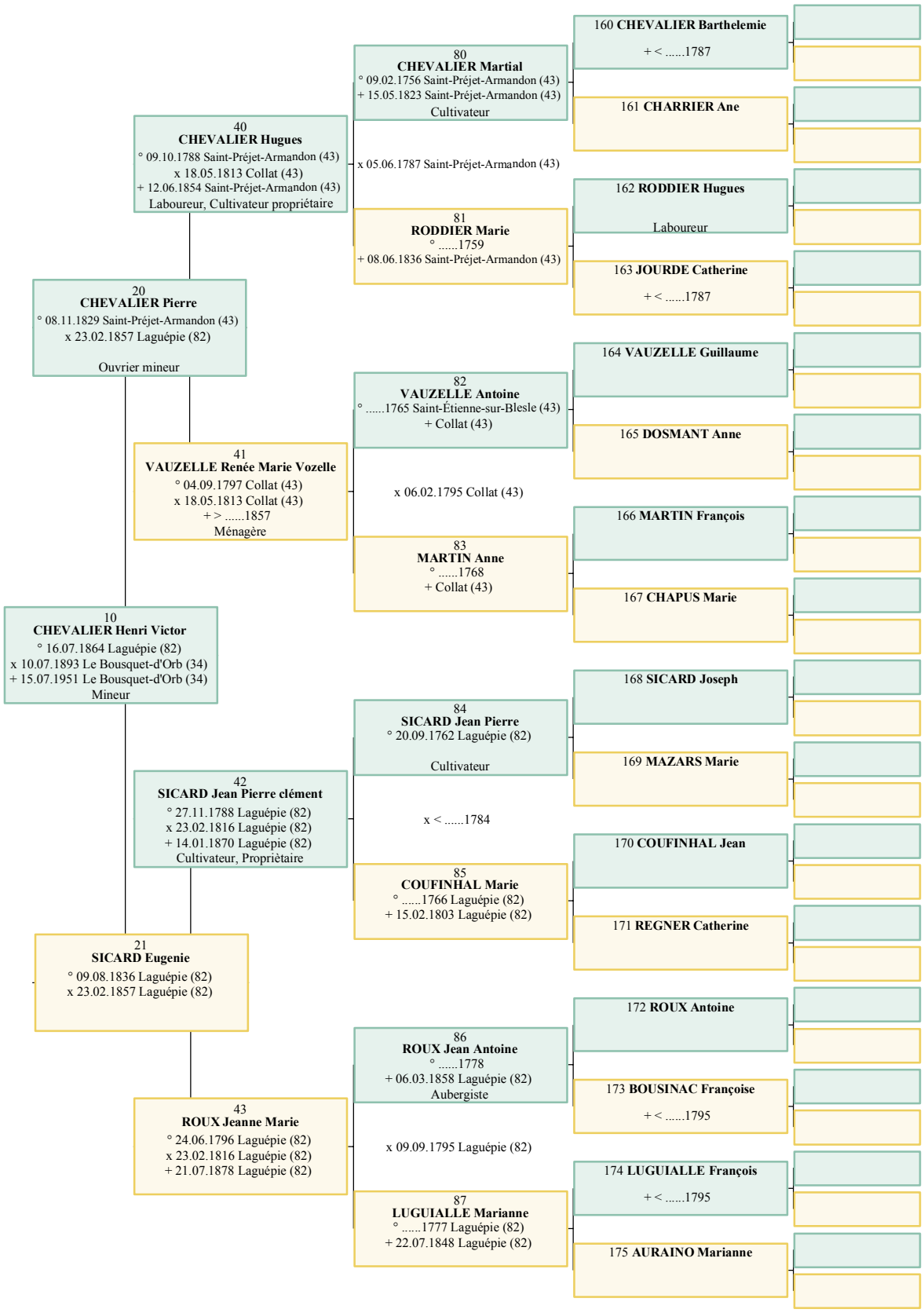
10
CHEVALIER Henri Victor
° 16.07.1864 Laguépie (82)
x 10.07.1893 Le Bousquet-d'Orb (34)
+ 15.07.1951 Le Bousquet-d'Orb (34)
Mineur
20
CHEVALIER Pierre
° 08.11.1829 Saint-Préjet-Armandon (43)
x 23.02.1857 Laguépie (82)
Ouvrier mineur
40
CHEVALIER Hugues
° 09.10.1788 Saint-Préjet-Armandon (43)
x 18.05.1813 Collat (43)
+ 12.06.1854 Saint-Préjet-Armandon (43)
Laboureur, Cultivateur propriétaire
80
CHEVALIER Martial
° 09.02.1756 Saint-Préjet-Armandon (43)
+ 15.05.1823 Saint-Préjet-Armandon (43)
Cultivateur
160 CHEVALIER Barthelemie
+ < 1787
161 CHARRIER Ane
x 05.06.1787 Saint-Préjet-Armandon (43)
81
RODDIER Marie
° 1759
+ 08.06.1836 Saint-Préjet-Armandon (43)
162 RODDIER Hugues
Laboureur
163 JOURDE Catherine
+ < 1787
41
VAUZELLE Renée Marie Vozelle
° 04.09.1797 Collat (43)
x 18.05.1813 Collat (43)
+ > 1857
Ménagère
82
VAUZELLE Antoine
° .....1765 Saint-Étienne-sur-Blesle (43)
+ Collat (43)
164 VAUZELLE Guillaume
165 DOSMANT Anne
x 06.02.1795 Collat (43)
83
MARTIN Anne
° 1768
+ Collat (43)
166 MARTIN François
167 CHAPUS Marie
21
SICARD Eugenie
° 09.08.1836 Laguépie (82)
x 23.02.1857 Laguépie (82)
42
SICARD Jean Pierre clément
° 27.11.1788 Laguépie (82)
x 23.02.1816 Laguépie (82)
+ 14.01.1870 Laguépie (82)
Cultivateur, Propriètaire
84
SICARD Jean Pierre
° 20.09.1762 Laguépie (82)
Cultivateur
168 SICARD Joseph
169 MAZARS Marie
x < 1784
85
COUFINHAL Marie
° .....1766 Laguépie (82)
+ 15.02.1803 Laguépie (82)
170 COUFINHAL Jean
171 REGNER Catherine
43
ROUX Jeanne Marie
° 24.06.1796 Laguépie (82)
x 23.02.1816 Laguépie (82)
+ 21.07.1878 Laguépie (82)
86
ROUX Jean Antoine
° 1778
+ 06.03.1858 Laguépie (82)
Aubergiste
172 ROUX Antoine
173 BOUSINAC Françoise
+ < 1795
x 09.09.1795 Laguépie (82)
87
LUGUIALLE Marianne
° .....1777 Laguépie (82)
+ 22.07.1848 Laguépie (82)
174 LUGUIALLE François
+ < 1795
175 AURAINO Marianne

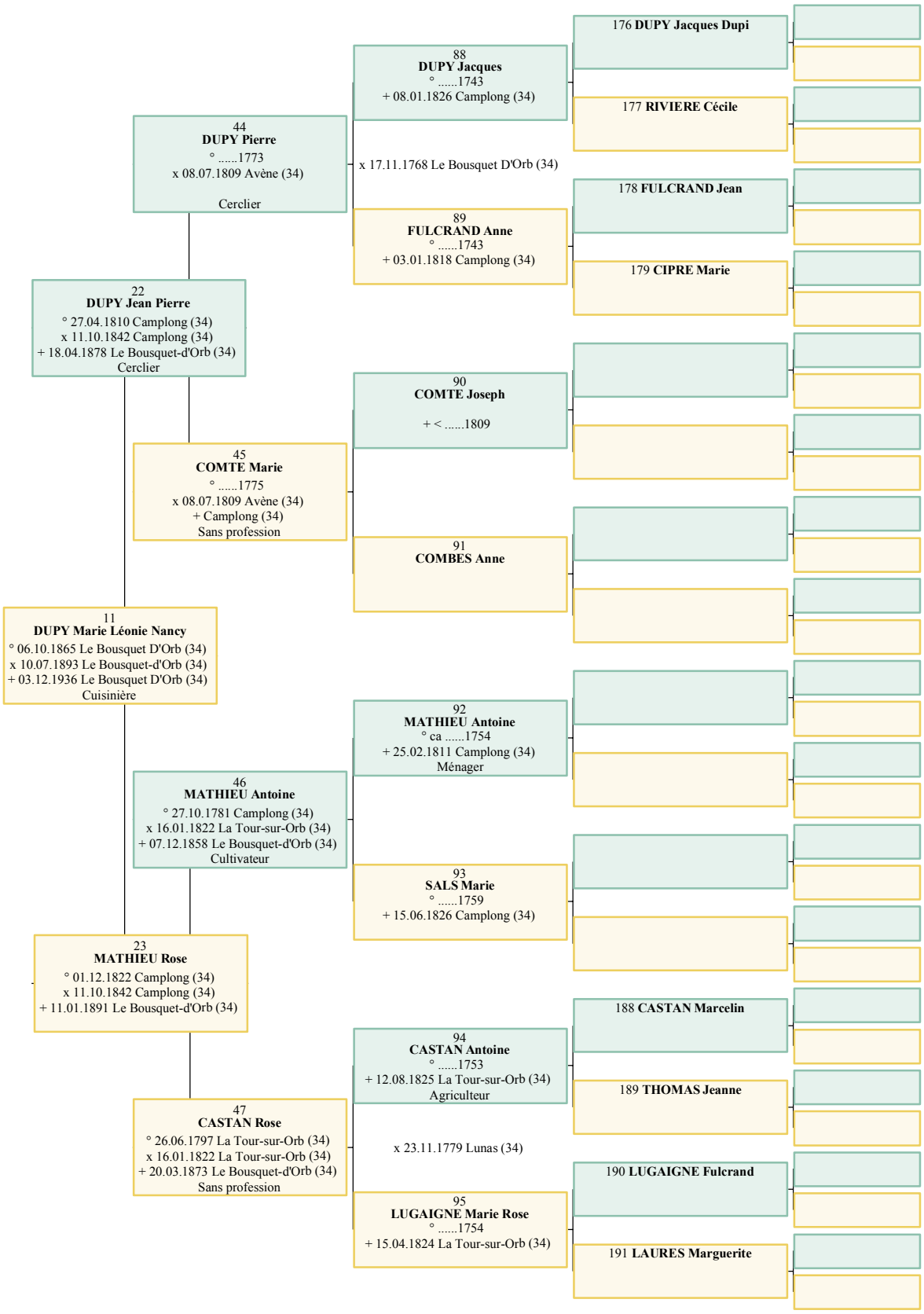
11
DUPY Marie Léonie Nancy
° 06.10.1865 Le Bousquet D'Orb (34)
x 10.07.1893 Le Bousquet-d'Orb (34)
+ 03.12.1936 Le Bousquet D'Orb (34)
Cuisinière
22
DUPY Jean Pierre
° 27.04.1810 Camplong (34)
x 11.10.1842 Camplong (34)
+ 18.04.1878 Le Bousquet-d'Orb (34)
Cerclier
44
DUPY Pierre
° 1773
x 08.07.1809 Avène (34)
Cerclier
88
DUPY Jacques
° 1743
+ 08.01.1826 Camplong (34)
x 17.11.1768 Le Bousquet D'Orb (34)
89
FULCRAND Anne
° 1743
+ 03.01.1818 Camplong (34)
45
COMTE Marie
° 1775
x 08.07.1809 Avène (34)
+ Camplong (34)
Sans profession
90
COMTE Joseph
+ < 1809
91
COMBES Anne
176 DUPY Jacques Dupi
177 RIVIERE Cécile
178 FULCRAND Jean
179 CIPRE Marie
46
MATHIEU Antoine
° 27.10.1781 Camplong (34)
x 16.01.1822 La Tour-sur-Orb (34)
+ 07.12.1858 Le Bousquet-d'Orb (34)
Cultivateur
92
MATHIEU Antoine
° ca 1754
+ 25.02.1811 Camplong (34)
Ménager
93
SALS Marie
° 1759
+ 15.06.1826 Camplong (34)
23
MATHIEU Rose
° 01.12.1822 Camplong (34)
x 11.10.1842 Camplong (34)
+ 11.01.1891 Le Bousquet-d'Orb (34)
47
CASTAN Rose
° 26.06.1797 La Tour-sur-Orb (34)
x 16.01.1822 La Tour-sur-Orb (34)
+ 20.03.1873 Le Bousquet-d'Orb (34)
Sans profession
94
CASTAN Antoine
° 1753
+ 12.08.1825 La Tour-sur-Orb (34)
Agriculteur
x 23.11.1779 Lunas (34)
95
LUGAIGNE Marie Rose
° 1754
+ 15.04.1824 La Tour-sur-Orb (34)
188 CASTAN Marcelin
189 THOMAS Jeanne
190 LUGAIGNE Fulcrand
191 LAURES Marguerite

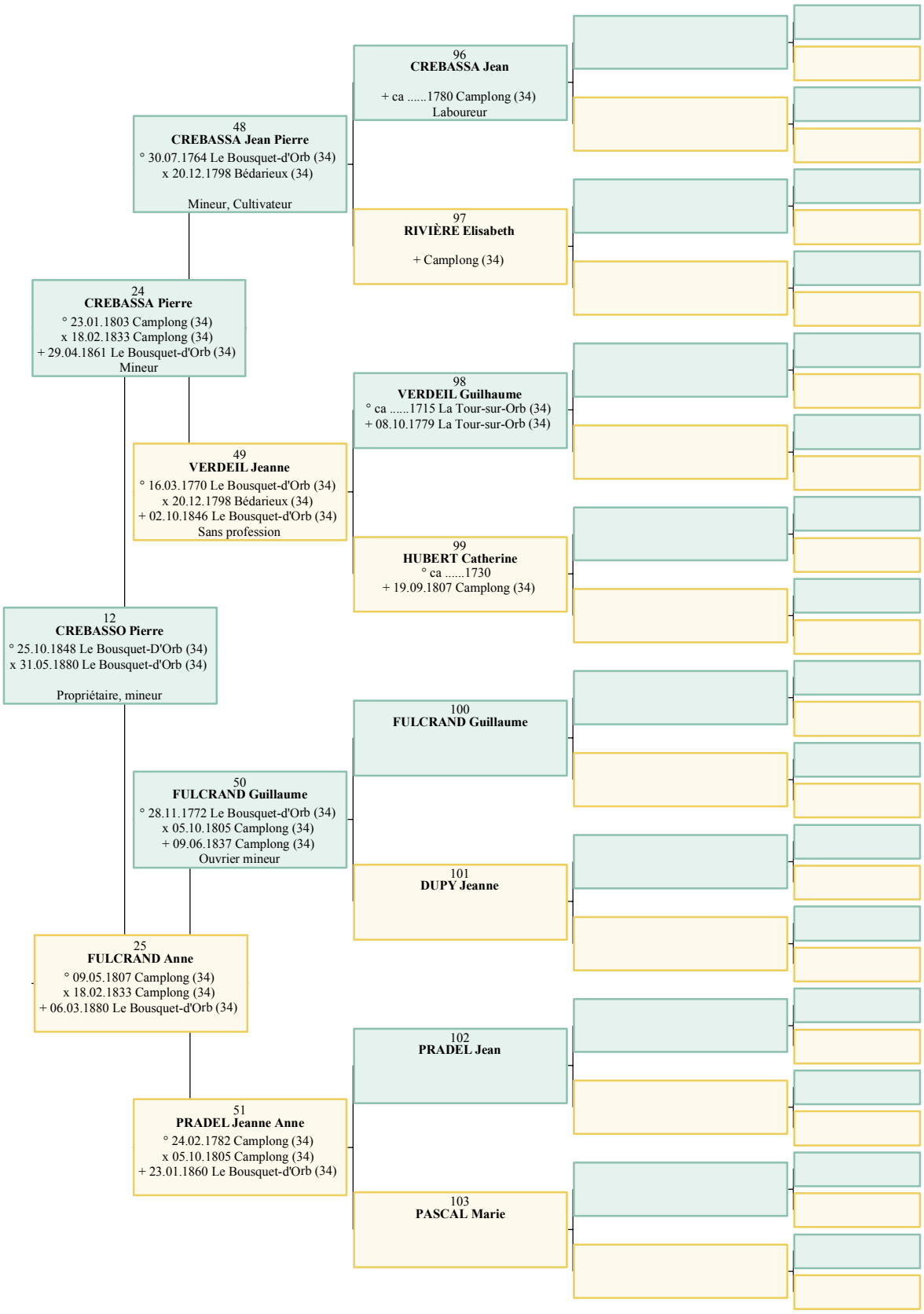
12
CREBASSO Pierre
° 25.10.1848 Le Bousquet-D'Orb (34)
x 31.05.1880 Le Bousquet-d'Orb (34)
Propriétaire, mineur
24
CREBASSA Pierre
° 23.01.1803 Camplong (34)
x 18.02.1833 Camplong (34)
+ 29.04.1861 Le Bousquet-d'Orb (34)
Mineur
48
CREBASSA Jean Pierre
° 30.07.1764 Le Bousquet-d'Orb (34)
x 20.12.1798 Bédarieux (34)
Mineur, Cultivateur
96
CREBASSA Jean
+ ca .....1780 Camplong (34)
Laboureur
97
RIVIÈRE Elisabeth
+ Camplong (34)
49
VERDEIL Jeanne
° 16.03.1770 Le Bousquet-d'Orb (34)
x 20.12.1798 Bédarieux (34)
+ 02.10.1846 Le Bousquet-d'Orb (34)
Sans profession
98
VERDEIL Guilhaume
° ca .....1715 La Tour-sur-Orb (34)
+ 08.10.1779 La Tour-sur-Orb (34)
99
HUBERT Catherine
° ca 1730
+ 19.09.1807 Camplong (34)
25
FULCRAND Anne
° 09.05.1807 Camplong (34)
x 18.02.1833 Camplong (34)
+ 06.03.1880 Le Bousquet-d'Orb (34)
50
FULCRAND Guillaume
° 28.11.1772 Le Bousquet-d'Orb (34)
x 05.10.1805 Camplong (34)
+ 09.06.1837 Camplong (34)
Ouvrier mineur
100
FULCRAND Guillaume
101
DUPY Jeanne
51
PRADEL Jeanne Anne
° 24.02.1782 Camplong (34)
x 05.10.1805 Camplong (34)
+ 23.01.1860 Le Bousquet-d'Orb (34)
102
PRADEL Jean
103
PASCAL Marie

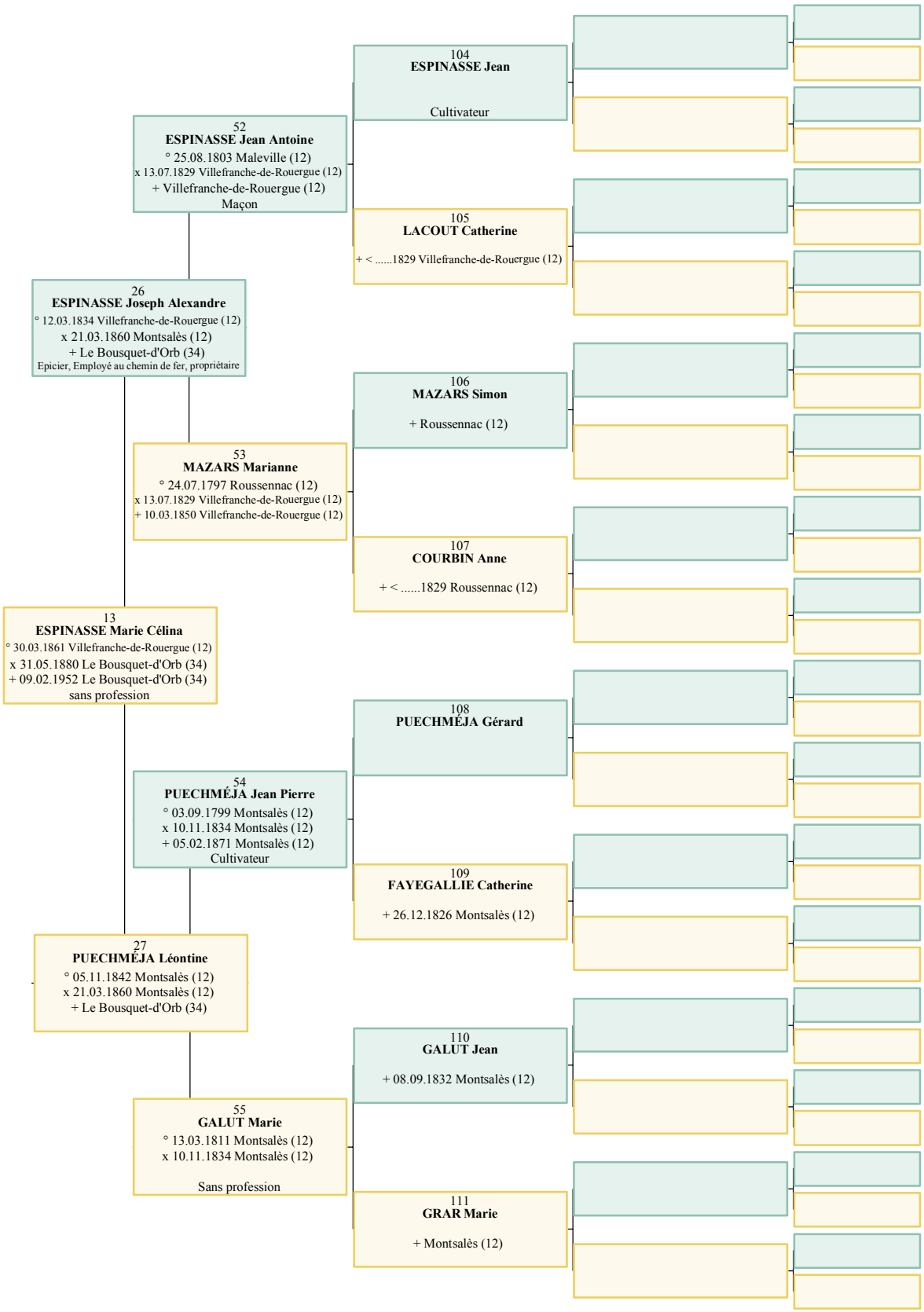
13
ESPINASSE Marie Célina
° 30.03.1861 Villefranche-de-Rouergue (12)
x 31.05.1880 Le Bousquet-d'Orb (34)
+ 09.02.1952 Le Bousquet-d'Orb (34)
sans profession
26
ESPINASSE Joseph Alexandre
° 12.03.1834 Villefranche-de-Rouergue (12)
x 21.03.1860 Montsalès (12)
+ Le Bousquet-d'Orb (34)
Epicier, Employé au chemin de fer, propriétaire
52
ESPINASSE Jean Antoine
° 25.08.1803 Maleville (12)
x 13.07.1829 Villefranche-de-Rouergue (12)
+ Villefranche-de-Rouergue (12)
Maçon
104
ESPINASSE Jean
Cultivateur
105
LACOUT Catherine
+ < .....1829 Villefranche-de-Rouergue (12)
53
MAZARS Marianne
° 24.07.1797 Roussennac (12)
x 13.07.1829 Villefranche-de-Rouergue (12)
+ 10.03.1850 Villefranche-de-Rouergue (12)
106
MAZARS Simon
+ Roussennac (12)
107
COURBIN Anne
+ < .....1829 Roussennac (12)
27
PUECHMÉJA Léontine
° 05.11.1842 Montsalès (12)
x 21.03.1860 Montsalès (12)
+ Le Bousquet-d'Orb (34)
54
PUECHMÉJA Jean Pierre
° 03.09.1799 Montsalès (12)
x 10.11.1834 Montsalès (12)
+ 05.02.1871 Montsalès (12)
Cultivateur
108
PUECHMÉJA Gérard
109
FAYEGALLIE Catherine
+ 26.12.1826 Montsalès (12)
55
GALUT Marie
° 13.03.1811 Montsalès (12)
x 10.11.1834 Montsalès (12)
Sans profession
110
GALUT Jean
+ 08.09.1832 Montsalès (12)
111
GRAR Marie
+ Montsalès (12)

14
OUSTRIC Henri-Frédéric Paul
° 27.11.1865 Le Bousquet-d'Orb (34)
x 10.06.1891 Le Bousquet-d'Orb (34)
+ 13.05.1932 Le Bousquet-d'Orb (34)
comptable

28
OUSTRIC Jean Frederic Louis
° 22.11.1833 Le Bousquet-d'Orb (34)
x 27.11.1854 Le Bousquet-d'Orb (34)
+ 14.08.1906 Le Bousquet-d'Orb (34)
Boulanger, Propriétaire

56
OUSTRI Jacques
° 15.04.1806 Bédarieux (34)
x 03.07.1828 Lunas (34)
Cordonnier

112
OUSTRI Jacques
° 30.08.1779 Bédarieux (34)
Paveur de draps

224 **OUSTRI Jacques**
Agriculteur

225 **DURAND Marie Anne**

x 14.06.1810 Bédarieux (34)

113
ASTRUC Marie Joseph
° 20.08.1779 Bédarieux (34)
+ 21.06.1816 Bédarieux (34)

226 **ASTRUC Joachim**
+ < .....1810 Bédarieux (34)

227 **ATTRE Anne**
+ Bédarieux (34)

57
COLOMBIER Marie-Anne
° 13.05.1810 Lunas (34)
x 03.07.1828 Lunas (34)

114
COLOMBIER Antoine
Cultivateur au caunas

115
LUGAGNE Marianne

58
MONTAGNOL Jean Pierre
° 02.01.1801 Camplong (34)
x 12.01.1831 Camplong (34)
Tonnelier

116
MONTAGNOL Pierre Jean
+ > .....1831 Camplong (34)
Tonnelier

117
GALTIER Elisabeth
+ > .....1831 Camplong (34)

29
MONTAGNOL Marie Sara
° 28.12.1834 Camplong (34)
x 27.11.1854 Le Bousquet-d'Orb (34)
+ 20.01.1907 Le Bousquet D'Ord (SAINT MART)
Modiste

59
DUPY Marie
° 27.04.1806 Camplong (34)
x 12.01.1831 Camplong (34)

118
DUPY Jean
° 20.05.1771 Camplong (34)
+ Camplong (34)
Cerclier

119
BOUHIOME Marie
+ 04.06.1828 Camplong (34)

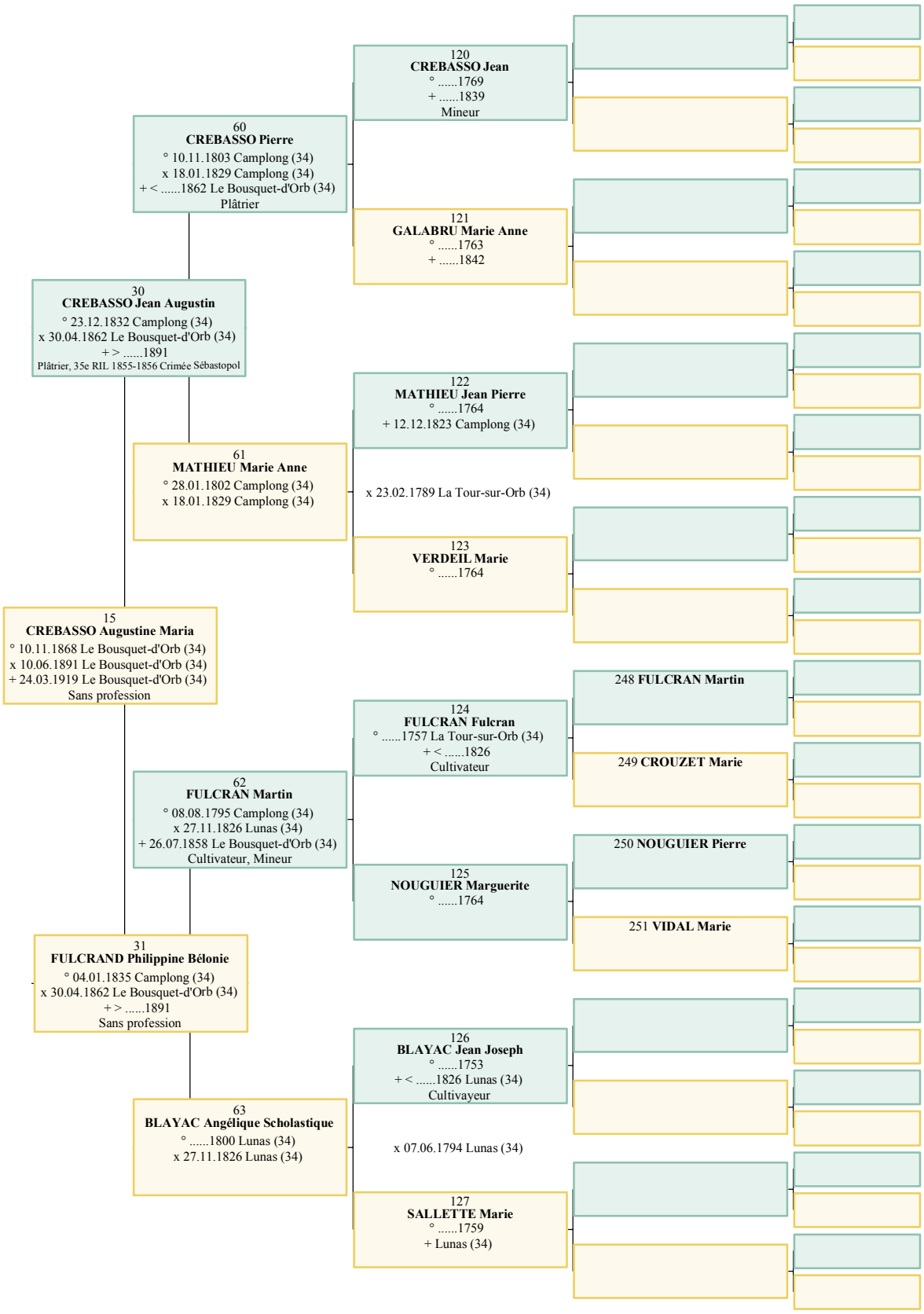
15
CREBASSO Augustine Maria
° 10.11.1868 Le Bousquet-d'Orb (34)
x 10.06.1891 Le Bousquet-d'Orb (34)
+ 24.03.1919 Le Bousquet-d'Orb (34)
Sans profession
30
CREBASSO Jean Augustin
° 23.12.1832 Camplong (34)
x 30.04.1862 Le Bousquet-d'Orb (34)
+ > 1891
Plâtrier, 35e RIL 1855-1856 Crimée Sébastopol
31
FULCRAND Philippine Bélonie
° 04.01.1835 Camplong (34)
x 30.04.1862 Le Bousquet-d'Orb (34)
+ > 1891
Sans profession
60
CREBASSO Pierre
° 10.11.1803 Camplong (34)
x 18.01.1829 Camplong (34)
+ < .....1862 Le Bousquet-d'Orb (34)
Plâtrier
61
MATHIEU Marie Anne
° 28.01.1802 Camplong (34)
x 18.01.1829 Camplong (34)
62
FULCRAN Martin
° 08.08.1795 Camplong (34)
x 27.11.1826 Lunas (34)
+ 26.07.1858 Le Bousquet-d'Orb (34)
Cultivateur, Mineur
63
BLAYAC Angélique Scholastique
° .....1800 Lunas (34)
x 27.11.1826 Lunas (34)
120
CREBASSO Jean
° 1769
+ 1839
Mineur
121
GALABRU Marie Anne
° 1763
+ 1842
122
MATHIEU Jean Pierre
° 1764
+ 12.12.1823 Camplong (34)
x 23.02.1789 La Tour-sur-Orb (34)
123
VERDEIL Marie
° 1764
124
FULCRAN Fulcran
° .....1757 La Tour-sur-Orb (34)
+ < 1826
Cultivateur
125
NOUGUIER Marguerite
° 1764
126
BLAYAC Jean Joseph
° 1753
+ < .....1826 Lunas (34)
Cultivayeur
x 07.06.1794 Lunas (34)
127
SALLETTE Marie
° 1759
+ Lunas (34)
248 FULCRAN Martin
249 CROUZET Marie
250 NOUGUIER Pierre
251 VIDAL Marie

Sommaire

ROLLAND Xavier 5
FERDER Odile Marie 5
ROLLAND Sophie 6
ROLLAND Jacques Jean-Marie, Sosa 1 6
ROLLAND Georges, Sosa 2 7
CREBASSO Simone Albertine Thérèse, Sosa 3 8
ROLLAND Gaston Marius, Sosa 4 11
CHEVALIER Marie Jeanne Eugenie Rose, Sosa 5 17
CREBASSO Léon Albert, Sosa 6 19
OUSTRIC Jeanne Marie Augusta, Sosa 7 27
ROLLAND Francois, Sosa 8 28
MOULINIER Marie Noémie, Sosa 9 30
CHEVALIER Henri Victor, Sosa 10 33
DUPY Marie Léonie Nancy, Sosa 11 41
CREBASSO Pierre, Sosa 12 44
ESPINASSE Marie Célina, Sosa 13 47
OUSTRIC Henri-Frédéric Paul, Sosa 14 47
CREBASSO Augustine Maria, Sosa 15 50
ROLLAND Francois, Sosa 16 52
ESPINASSE Sophie, Sosa 17 53
MOULINIER Pierre Hyppolite, Sosa 18 55
MAS Marie Julie Céleste, Sosa 19 56
CHEVALIER Pierre, Sosa 20 57
SICARD Eugenie, Sosa 21 61
DUPY Jean Pierre, Sosa 22 64
MATHIEU Rose, Sosa 23 65
CREBASSA Pierre, Sosa 24 67
FULCRAND Anne, Sosa 25 68
ESPINASSE Joseph Alexandre, Sosa 26 70
PUECHMÉJA Léontine, Sosa 27 73
OUSTRIC Jean Frederic Louis, Sosa 28 75
MONTAGNOL Marie Sara, Sosa 29 76
CREBASSO Jean Augustin, Sosa 30 78
FULCRAND Philippine Bélonie, Sosa 31 79
ROLLAND Jean, Sosa 32 81
MAS Catherine, Sosa 33 83
ESPINASSE Pierre, Sosa 34 84
VALETTE Marie, Sosa 35 86
MOULINIER Jean, Sosa 36 87
GRANIER Elisabeth, Sosa 37 88
MAS Etienne Dit Mazet, Sosa 38 88
CROS Julie, Sosa 39 90
CHEVALIER Hugues, Sosa 40 92
VAUZELLE Renée Marie Vozelle, Sosa 41 95
SICARD Jean Pierre clément, Sosa 42 97
ROUX Jeanne Marie, Sosa 43 97
DUPY Pierre, Sosa 44 98
COMTE Marie, Sosa 45 99
MATHIEU Antoine, Sosa 46 101
CASTAN Rose, Sosa 47 103
CREBASSA Jean Pierre, Sosa 48 104
VERDEIL Jeanne, Sosa 49 106
FULCRAND Guillaume, Sosa 50 108

PRADEL Jeanne Anne, Sosa 51 109
ESPINASSE Jean Antoine, Sosa 52 111
MAZARS Marianne, Sosa 53 113
PUECHMÉJA Jean Pierre, Sosa 54 114
GALUT Marie, Sosa 55 117
OUSTRI Jacques, Sosa 56 119
COLOMBIER Marie-Anne, Sosa 57 121
MONTAGNOL Jean Pierre, Sosa 58 123
DUPY Marie, Sosa 59 124
CREBASSO Pierre, Sosa 60 125
MATHIEU Marie Anne, Sosa 61 127
FULCRAN Martin, Sosa 62 128
BLAYAC Angélique Scholastique, Sosa 63 129
ROLLAND Jean, Sosa 64 130
AUBAGNAC Marie, Sosa 65 131
MAS Bernard, Sosa 66 133
DOLQUE Marianne, Sosa 67 133
ESPINASSE Jacques, Sosa 68 133
ALENGRIN Marie, Sosa 69 135
VALETTE Jacques, Sosa 70 137
MERCADIER Marguerite, Sosa 71 137
MOULINIER Pierre, Sosa 72 138
GRANIER Marie, Sosa 73 139
GRANIER Jacques, Sosa 74 141
BOUDENE Elisabeth, Sosa 75 143
MAS Etienne Dit Mazet, Sosa 76 145
MECLE Marie, Sosa 77 146
CROS Louis, Sosa 78 147
VIDAL Rose, Sosa 79 149
CHEVALIER Martial, Sosa 80 151
RODDIER Marie, Sosa 81 152
VAUZELLE Antoine, Sosa 82 153
MARTIN Anne, Sosa 83 154
SICARD Jean Pierre, Sosa 84 156
COUFINHAL Marie, Sosa 85 156
ROUX Jean Antoine, Sosa 86 157
LUGUIALLE Marianne, Sosa 87 159
DUPY Jacques, Sosa 88 161
FULCRAND Anne, Sosa 89 162
COMTE Joseph, Sosa 90 163
COMBES Anne, Sosa 91 163
MATHIEU Antoine, Sosa 92 163
SALS Marie, Sosa 93 164
CASTAN Antoine, Sosa 94 164
LUGAIGNE Marie Rose, Sosa 95 165
CREBASSA Jean, Sosa 96 167
RIVIÈRE Elisabeth, Sosa 97 167
VERDEIL Guilhaume, Sosa 98 168
HUBERT Catherine, Sosa 99 168
FULCRAND Guillaume, Sosa 100 168
DUPY Jeanne, Sosa 101 168
PRADEL Jean, Sosa 102 168
PASCAL Marie, Sosa 103 169
ESPINASSE Jean, Sosa 104 169
LACOUT Catherine, Sosa 105 169
MAZARS Simon, Sosa 106 169
COURBIN Anne, Sosa 107 170
PUECHMÉJA Gérard, Sosa 108 170
FAYEGALLIE Catherine, Sosa 109 171

GALUT Jean, Sosa 110 171
GRAR Marie, Sosa 111 171
OUSTRI Jacques, Sosa 112 171
ASTRUC Marie Joseph, Sosa 113 172
COLOMBIER Antoine, Sosa 114 173
LUGAGNE Marianne, Sosa 115 173
MONTAGNOL Pierre Jean, Sosa 116 174
GALTIER Elisabeth, Sosa 117 174
DUPY Jean, Sosa 118 174
BOUHIOME Marie, Sosa 119 174
CREBASSO Jean, Sosa 120 174
GALABRU Marie Anne, Sosa 121 175
MATHIEU Jean Pierre, Sosa 122 175
VERDEIL Marie, Sosa 123 176
FULCRAN Fulcran, Sosa 124 177
NOUGUIER Marguerite, Sosa 125 178
BLAYAC Jean Joseph, Sosa 126 179
SALLETTE Marie, Sosa 127 181

ROLLAND Xavier

Fils de ROLLAND Jacques Jean-Marie, Sosa 1 (°1953), Ingénieur et chef d'entreprise
Né le 21/05/1953 à Bron (69), Bron.
et de FERDER Odile Marie (°1955), Secrétaire traductrice
Née le 23/08/1955 à Givors (69).
Premier enfant de Jacques et Odile.
A sa naissance, ses père et mère étaient âgés de trente et un ans et vingt-neuf ans.
Il voit le jour à Lyon (69) le 29/08/1984.

FERDER Odile Marie, Secrétaire traductrice

Fille de FERDER Raymond (°1921 +1992)
Né le 01/01/1921 à Paris (75).
Décédé le 25/08/1992 à Givors (69) à l'âge de soixante et onze ans.
et de SERRE Andree (°1927), Sans profession
Née le 11/12/1927 à Givors (69).
Premier enfant de Raymond et Andree.
A sa naissance, ses père et mère étaient âgés de trente-quatre ans et vingt-sept ans.
Elle voit le jour le 23/08/1955 à Givors (69).
Professions : Secrétaire traductrice.

Mariée le 24/09/1983 à Dardilly (69) à l'âge de vingt-huit ans, avec ROLLAND Jacques Jean-Marie, Sosa 1 [1]
Fils de ROLLAND Georges, Sosa 2 (°1926), Ingénieur
Né le 17/08/1926 au Bousquet-d'Orb (34).
et de CREBASSO Simone Albertine Thérèse, Sosa 3 (°1926), Infirmière
Née le 30/08/1926 au Bousquet-d'Orb (34).
Premier enfant de Georges et Simone.
A sa naissance, ses père et mère étaient tous deux âgés de vingt-six ans.

2 enfants sont nés de cette union :

1. ROLLAND Xavier
Né le 29/08/1984 à Lyon (69).

2. ROLLAND Sophie
Née le 11/08/1986 à Lyon (69).

[1] Note, Union Générale: Mariage en l'église de Dardilly le haut
Soirée au prieuré de Thaluyers (à coté de Givors)
Note, Union Générale: Mariage en l'église de Dardilly le haut
Soirée au prieuré de Thaluyers (à coté de Givors)

ROLLAND Sophie

Fille de ROLLAND Jacques Jean-Marie, Sosa 1 (°1953), Ingénieur et chef d'entreprise
Né le 21/05/1953 à Bron (69), Bron.
et de FERDER Odile Marie (°1955), Secrétaire traductrice
Née le 23/08/1955 à Givors (69).
Deuxième enfant de Jacques et Odile.
A sa naissance, ses père et mère étaient âgés de trente-trois ans et trente ans.
Elle est née à Lyon (69) le 11/08/1986.

ROLLAND Jacques Jean-Marie, Ingénieur et chef d'entreprise, Sosa 1

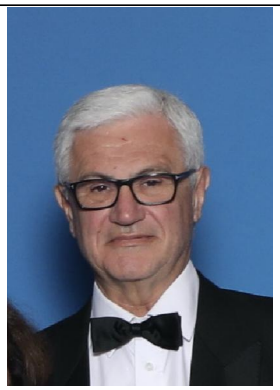

Fils de ROLLAND Georges, Sosa 2 (°1926), Ingénieur
Né le 17/08/1926 au Bousquet-d'Orb (34).
et de CREBASSO Simone Albertine Thérèse, Sosa 3 (°1926), Infirmière
Née le 30/08/1926 au Bousquet-d'Orb (34).
Premier enfant de Georges et Simone.
A sa naissance, ses père et mère étaient tous deux âgés de vingt-six ans.
Il est né le 21/05/1953 à Bron (69), Bron.
Professions : Ingénieur et chef d'entreprise.

Marié le 24/09/1983 à Dardilly (69) à l'âge de trente ans, avec FERDER Odile Marie [1]
Fille de FERDER Raymond (°1921 +1992)
Né le 01/01/1921 à Paris (75).
Décédé le 25/08/1992 à Givors (69) à l'âge de soixante et onze ans.
et de SERRE Andree (°1927), Sans profession
Née le 11/12/1927 à Givors (69).
Premier enfant de Raymond et Andree.
A sa naissance, ses père et mère étaient âgés de trente-quatre ans et vingt-sept ans.

2 enfants sont nés de cette union :

1. ROLLAND Xavier
Né le 29/08/1984 à Lyon (69).

2. ROLLAND Sophie
Née le 11/08/1986 à Lyon (69).

[1] Note, Union Générale: Mariage en l'église de Dardilly le haut
Soirée au prieuré de Thaluyers (à coté de Givors)
Note, Union Générale: Mariage en l'église de Dardilly le haut
Soirée au prieuré de Thaluyers (à coté de Givors)

ROLLAND Georges, Ingénieur, Sosa 2

Fils de ROLLAND Gaston Marius, Sosa 4 (°1895 +1947), Forgeron, Ajusteur, Employé aux mines
Né le 05/07/1895 à Saint-Gervais-sur-Mare (34), Castanet le Bas.
Décédé le 17/02/1947 au Bousquet-d'Orb (34) à l'âge de cinquante et un ans.
et de CHEVALIER Marie Jeanne Eugenie Rose, Sosa 5 (°1895 +1986), Sans profession
Née le 04/01/1895 au Bousquet-d'Orb (34), St martin.
Décédée le 24/01/1986 au Bousquet-d'Orb (34) à l'âge de quatre-vingt-onze ans.
Premier enfant de Gaston et Marie.
A sa naissance, ses père et mère étaient tous deux âgés de trente et un ans.
Il naît le 17/08/1926 au Bousquet-d'Orb (34).
Professions : Ingénieur.

Marié le 27/03/1951 au Bousquet-d'Orb (34) à l'âge de vingt-quatre ans, avec CREBASSO Simone Albertine Thérèse, Sosa 3 [1]
Fille de CREBASSO Léon Albert, Sosa 6 (°1885 +1945), Coiffeur, surveillant aux mines, Croix de guerre
Né le 25/03/1885 au Bousquet D'Orb (34).
Décédé le 03/08/1945 au Bousquet D'Orb (34) à l'âge de soixante ans.
et de OUSTRIC Jeanne Marie Augusta, Sosa 7 (°1894 +1980), Sans profession
Née le 10/04/1894 au Bousquet-d'Orb (34).
Décédée le 09/09/1980 au Bousquet-d'Orb (34) à l'âge de quatre-vingt-six ans.
Deuxième enfant de Léon et Jeanne.
A sa naissance, ses père et mère étaient âgés de quarante et un ans et trente-deux ans.

1 enfant est né de cette union :

1. ROLLAND Jacques Jean-Marie, Sosa 1
Né le 21/05/1953 à Bron (69), Bron.
Marié le 24/09/1983 à Dardilly (69) avec FERDER Odile Marie.

[1] Note, Union Générale: Mariés au chateau de la verrerie, actuellement transformé en maison de retraite
Note, Union Générale: Mariés au chateau de la verrerie, actuellement transformé en maison de retraite

Rolland Georges

CREBASSO Simone Albertine Thérèse, Infirmière, Sosa 3

Fille de CREBASSO Léon Albert, Sosa 6 (°1885 +1945), Coiffeur, surveillant aux mines, Croix de guerre
Né le 25/03/1885 au Bousquet D'Orb (34).
Décédé le 03/08/1945 au Bousquet D'Orb (34) à l'âge de soixante ans.
et de OUSTRIC Jeanne Marie Augusta, Sosa 7 (°1894 +1980), Sans profession
Née le 10/04/1894 au Bousquet-d'Orb (34).
Décédée le 09/09/1980 au Bousquet-d'Orb (34) à l'âge de quatre-vingt-six ans.
Deuxième enfant de Léon et Jeanne.
A sa naissance, ses père et mère étaient âgés de quarante et un ans et trente-deux ans.
Professions : Infirmière.
Elle est née au Bousquet-d'Orb (34) le 30/08/1926[1].

Mariée le 27/03/1951 au Bousquet-d'Orb (34) à l'âge de vingt-quatre ans, avec ROLLAND Georges, Sosa 2 [2]
Fils de ROLLAND Gaston Marius, Sosa 4 (°1895 +1947), Forgeron, Ajusteur, Employé aux mines
Né le 05/07/1895 à Saint-Gervais-sur-Mare (34), Castanet le Bas.
Décédé le 17/02/1947 au Bousquet-d'Orb (34) à l'âge de cinquante et un ans.
et de CHEVALIER Marie Jeanne Eugenie Rose, Sosa 5 (°1895 +1986), Sans profession
Née le 04/01/1895 au Bousquet-d'Orb (34), St martin.

Décédée le 24/01/1986 au Bousquet-d'Orb (34) à l'âge de quatre-vingt-onze ans.
Premier enfant de Gaston et Marie.
A sa naissance, ses père et mère étaient tous deux âgés de trente et un ans.

1 enfant est né de cette union :

1. ROLLAND Jacques Jean-Marie, Sosa 1
Né le 21/05/1953 à Bron (69), Bron.
Marié le 24/09/1983 à Dardilly (69) avec FERDER Odile Marie.

[1] Source : Naissance, , RJ.

[2] Note, Union Générale: Mariés au chateau de la verrerie, actuellement transformé en maison de retraite
Note, Union Générale: Mariés au chateau de la verrerie, actuellement transformé en maison de retraite

Simone Albertine Crébasso, épouse Rolland
30/08/1926

AR 32208

État Français

Département de l'Hérault

Commune de Le Bousquet-d'Orb

D.A.

Extrait des Registres de l'État-Civil
1926

Naissance

Acte N° 31
Crébasso
Simone, Albertine
Thérèse

Le trente août mil neuf cent vingt-~~six~~ neuf est né au Bousquet-d'Orb (Hérault) Simone, Albertine, Thérèse, fille de Levis, Albert Crébasso, employé aux mines, et de Jeanne, Marie, Auguste Oustric, son épouse, sans profession domiciliés au Bousquet-d'Orb.

Pour extrait conforme.

Le Bousquet-d'Orb le vingt-cinq août mil neuf cent quarante trois.

L'Adjoint f. f. de Maire

ROLLAND Gaston Marius, Forgeron, Ajusteur, Employé aux mines, Sosa 4

Fils de ROLLAND Francois, Sosa 8 (°1849 +1940), Agriculteur propriétaire, braconnier
Né le 02/05/1849 à Saint-Gervais-sur-Mare (34), castanet.
Décédé le 29/05/1940 à Saint-Gervais-sur-Mare (34) à l'âge de quatre-vingt-onze ans.
et de MOULINIER Marie Noémie, Sosa 9 (°1862 +1917), Sans profession
Née le 19/12/1862 à Saint-Gervais-sur-Mare (34).
Décédée en 1917 à Saint-Gervais-sur-Mare (34) à l'âge de cinquante-quatre ans.
Troisième enfant de Francois et Marie.
A sa naissance, ses père et mère étaient âgés de quarante-six ans et trente-deux ans.
Il voit le jour le 05/07/1895 à Saint-Gervais-sur-Mare (34), Castanet le Bas[1].
Professions : Forgeron.
Professions : Ajusteur.
Professions : Employé aux mines.
Décédé le 17/02/1947 au Bousquet-d'Orb (34) à l'âge de cinquante et un ans[2].

Marié le 26/07/1924 au Bousquet-d'Orb (34) à l'âge de vingt-neuf ans, avec CHEVALIER Marie Jeanne Eugenie Rose, Sosa 5[3]
Fille de CHEVALIER Henri Victor, Sosa 10 (°1864 +1951), Mineur
Né le 16/07/1864 à Laguépie (82).
Décédé le 15/07/1951 au Bousquet-d'Orb (34) à l'âge de quatre-vingt-six ans.
et de DUPY Marie Léonie Nancy, Sosa 11 (°1865 +1936), Cuisinière
Née le 06/10/1865 au Bousquet D'Orb (34).
Décédée le 03/12/1936 au Bousquet D'Orb (34) à l'âge de soixante et onze ans.
Premier enfant de Henri et Marie.
A sa naissance, ses père et mère étaient âgés de trente ans et vingt-neuf ans.

1 enfant est né de cette union :

1. ROLLAND Georges, Sosa 2
Né le 17/08/1926 au Bousquet-d'Orb (34).
Marié le 27/03/1951 au Bousquet-d'Orb (34) avec CREBASSO Simone Albertine Thérèse, Sosa 3.

[1] Source : Naissance, , RJ.

[2] Sources : Décès, , RL Livret de famille ; , image généa..

[3] Source : Union, , RL Livret de famille.

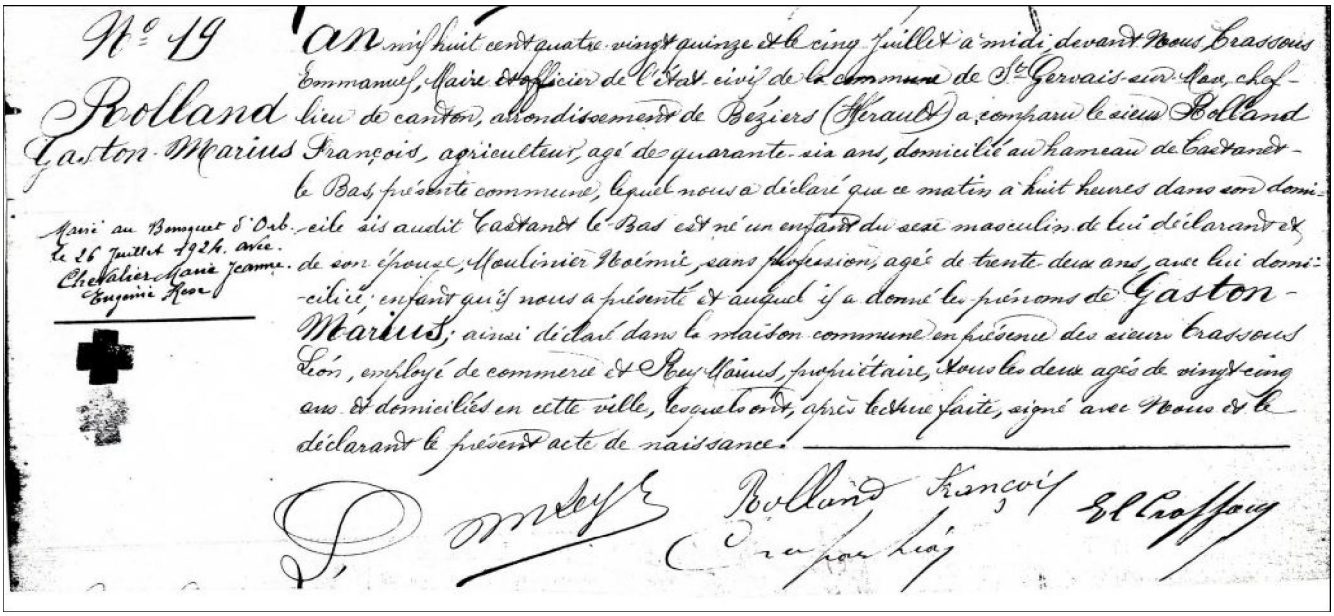

N° 19 Rolland Gaston Marius

An mil huit cent quatre vingt quinze et le cinq juillet à midi devant Nous Brassous Emmanuel, Maire et officier de l'Etat civil de la commune de St Gervais-sur-Mare, chef-lieu de canton, arrondissement de Béziers (Hérault) a comparu le sieur Rolland François, agriculteur, âgé de quarante six ans, domicilié au hameau de Castanet-le Bas présente commune, lequel nous a déclaré que ce matin à huit heures dans son domicile sis audit Castanet le Bas est né un enfant du sexe masculin de lui déclarant et de son épouse, Moulinier Noémie, sans profession, âgée de trente deux ans, avec lui domicilié, enfant qu'il nous a présenté et auquel il a donné les prénoms de Gaston-Marius, ainsi déclaré dans la maison commune en présence des sieurs Brassous Léon, employé de commerce et Rey Gaius, propriétaire, tous les deux âgés de vingt cinq ans et domiciliés en cette ville, lesquels ont, après lecture faite, signé avec Nous et le déclarant le présent acte de naissance.

Rolland François

Marié au Bouquet d'Orb. le 16 juillet 1924. avec Chevalier Marie Jeanne Eugénie Rose

rolland gaston marius N1895

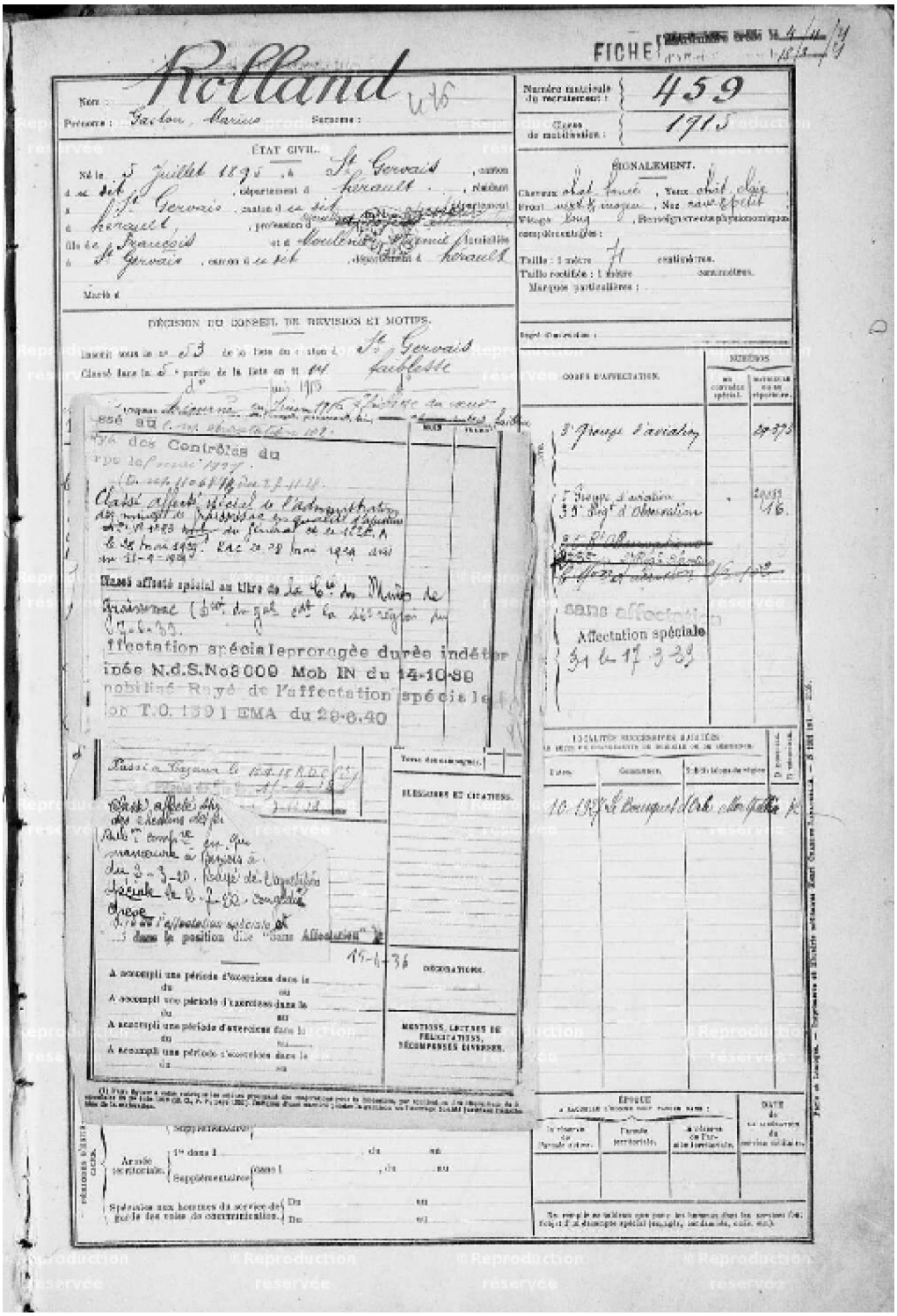

rolland gaston 459 LM 1

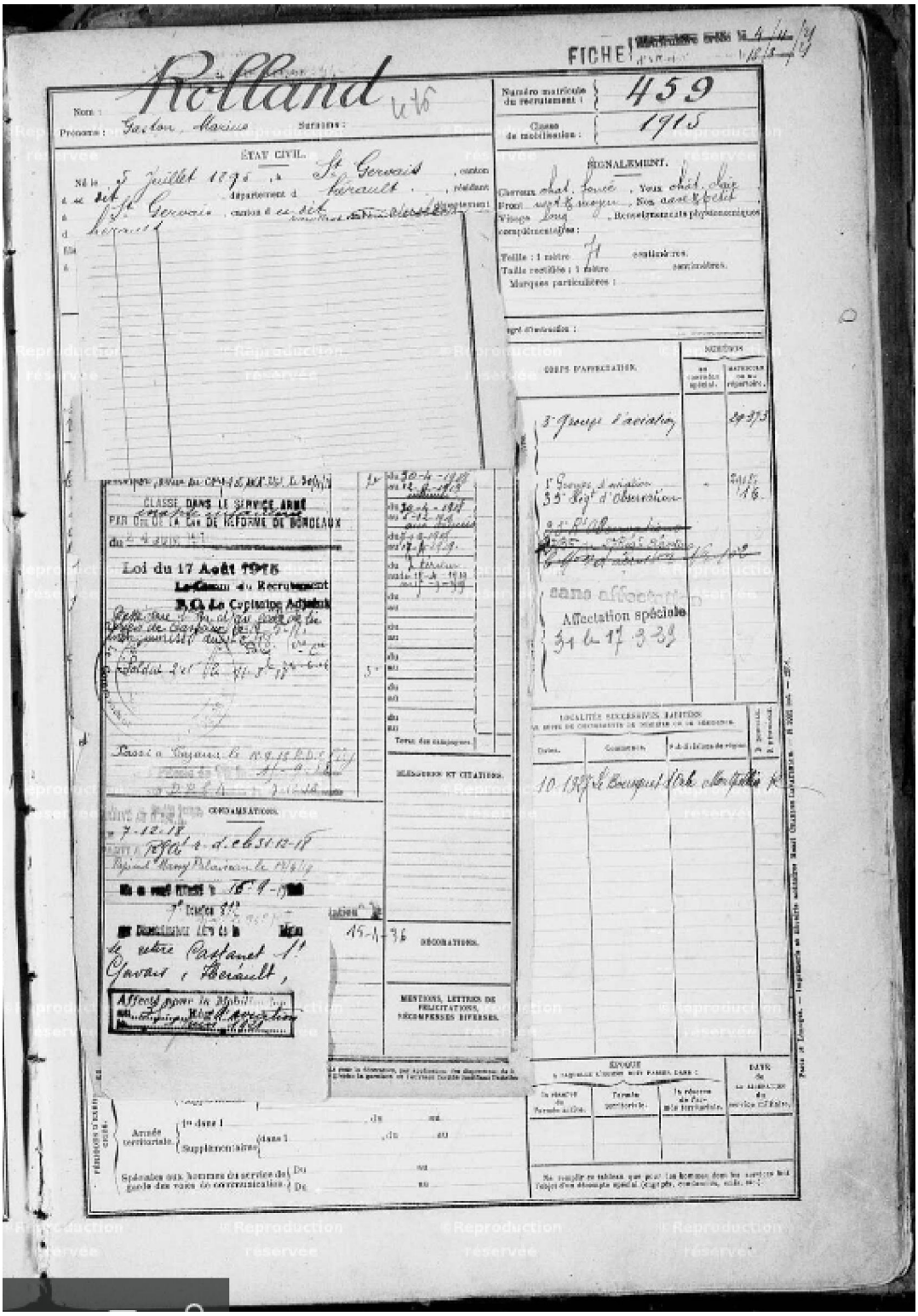

rolland gaston 459 LM 2

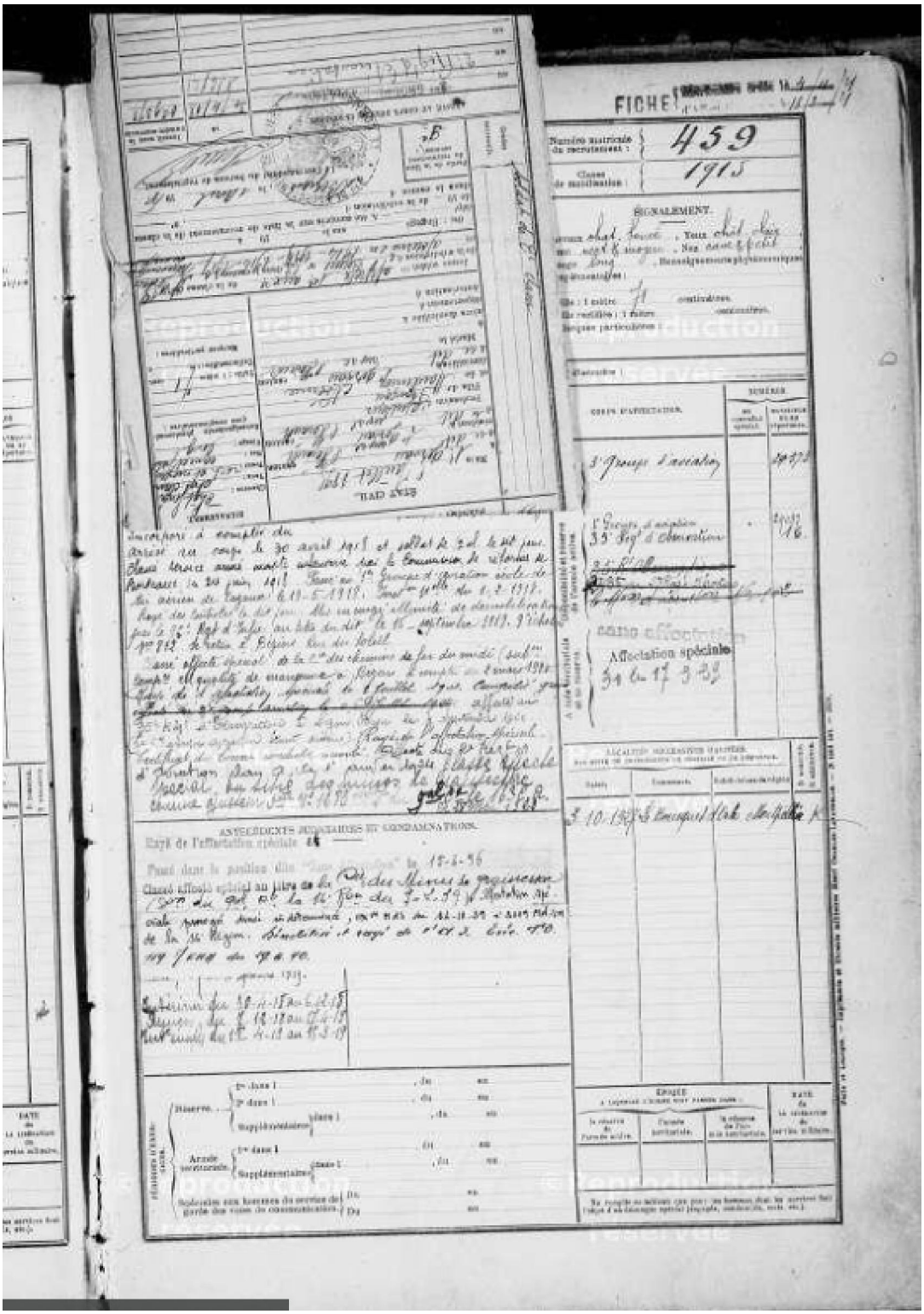

rolland gaston 459 LM 3

rolland gaston D1947

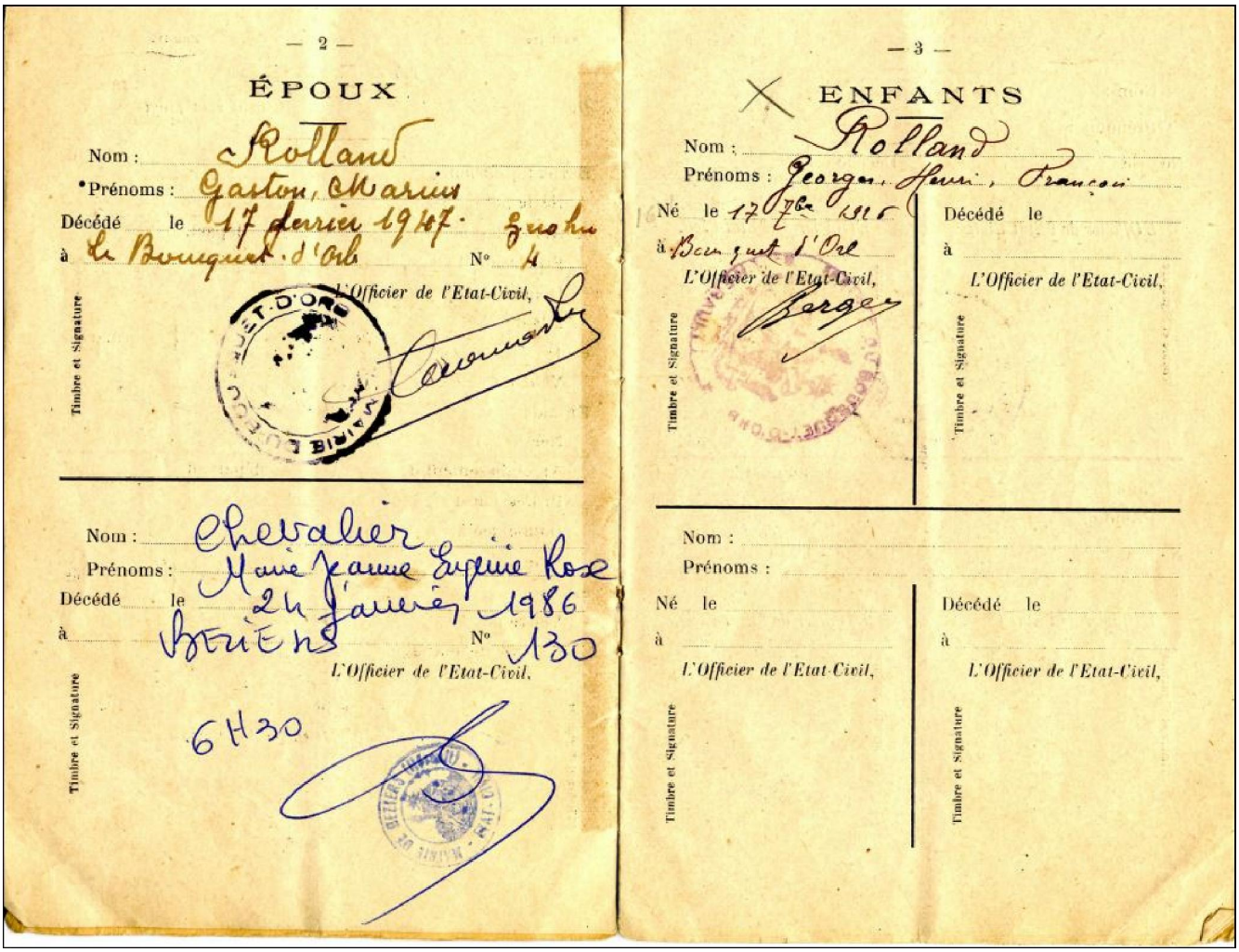

rolland gaston x chevalier marie M1924. livret 2JPG

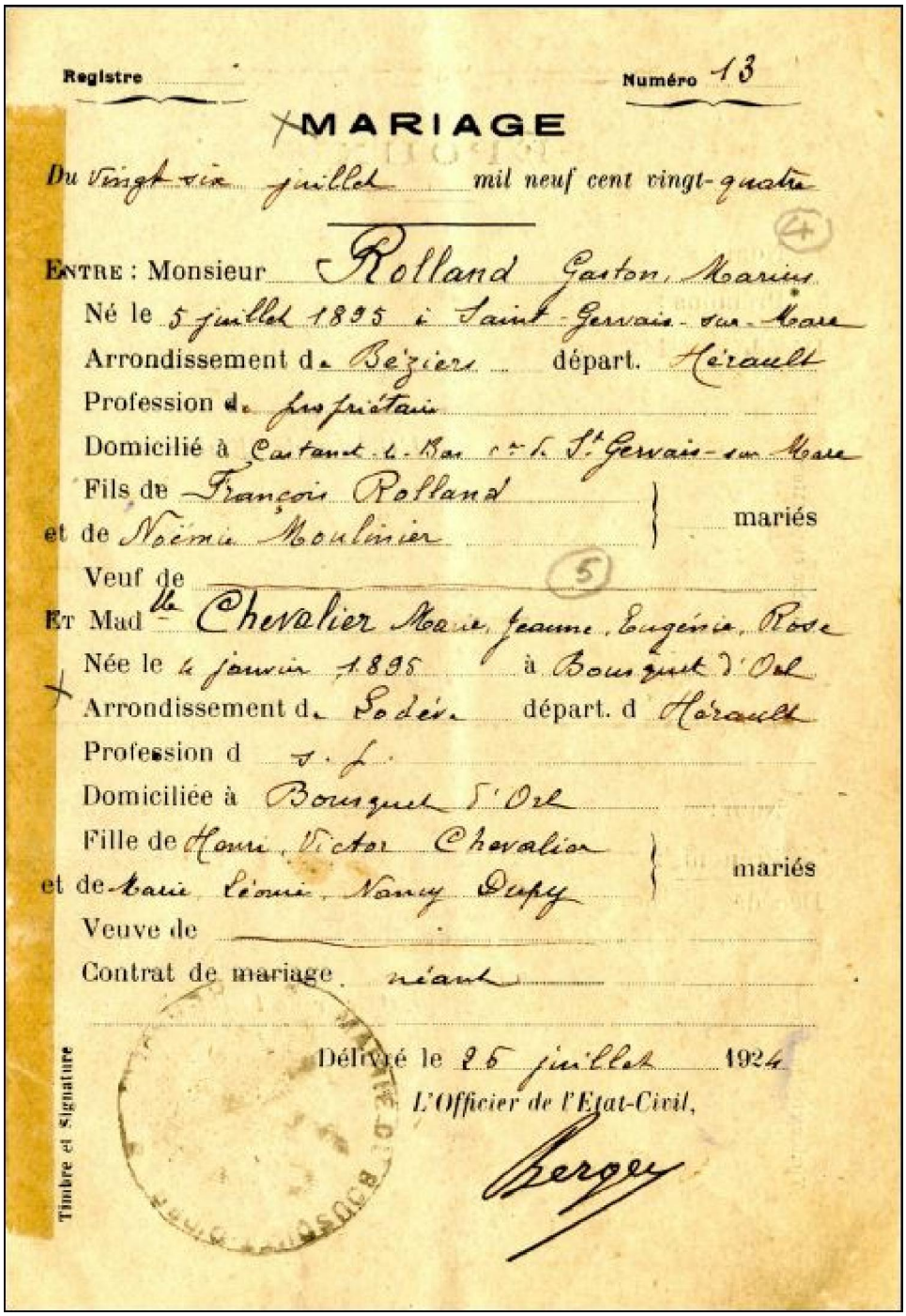

Registre ..... Numéro 13

MARIAGE

Du Vingt six juillet mil neuf cent vingt-quatre

ENTRE : Monsieur Rolland Gaston, Marius

Né le 5 juillet 1895 à Saint-Gervais-sur-Mare

Arrondissement de Béziers départ. Hérault

Profession de propriétaire

Domicilié à Castanet-le-Bas c^ne de St-Gervais-sur-Mare

Fils de François Rolland

et de Noémie Moulinier } mariés

Veuf de

ET Mad^lle Chevalier Marie, Jeanne, Eugénie, Rose

Née le 4 janvier 1895 à Bousquet d'Orb

Arrondissement de Sodève départ. d Hérault

Profession d s. p.

Domiciliée à Bousquet d'Orb

Fille de Henri, Victor Chevalier

et de Marie, Léonie, Nancy Dupy } mariés

Veuve de

Contrat de mariage néant

Délivré le 26 juillet 1924

L'Officier de l'Etat-Civil,

Timbre et Signature

rolland gaston x chevalier marie M1924

CHEVALIER Marie Jeanne Eugenie Rose, Sans profession, Sosa 5	
Fille de CHEVALIER Henri Victor, Sosa 10 (°1864 +1951), Mineur Né le 16/07/1864 à Laguépie (82). Décédé le 15/07/1951 au Bousquet-d'Orb (34) à l'âge de quatre-vingt-six ans. et de DUPY Marie Léonie Nancy, Sosa 11 (°1865 +1936), Cuisinière Née le 06/10/1865 au Bousquet D'Orb (34). Décédée le 03/12/1936 au Bousquet D'Orb (34) à l'âge de soixante et onze ans. Premier enfant de Henri et Marie. A sa naissance, ses père et mère étaient âgés de trente ans et vingt-neuf ans. Elle naît le 04/01/1895 au Bousquet-d'Orb (34), St martin. Professions : Sans profession.	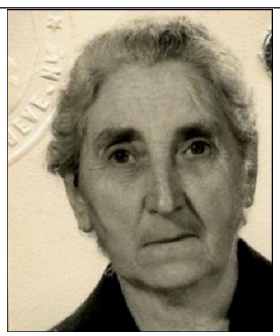

Décédée le 24/01/1986 au Bousquet-d'Orb (34) à l'âge de quatre-vingt-onze ans.	

Mariée le 26/07/1924 au Bousquet-d'Orb (34) à l'âge de vingt-neuf ans, avec ROLLAND Gaston Marius, Sosa 4[1]
Fils de ROLLAND Francois, Sosa 8 (°1849 +1940), Agriculteur propriétaire, braconnier
Né le 02/05/1849 à Saint-Gervais-sur-Mare (34), castanet.
Décédé le 29/05/1940 à Saint-Gervais-sur-Mare (34) à l'âge de quatre-vingt-onze ans.
et de MOULINIER Marie Noémie, Sosa 9 (°1862 +1917), Sans profession
Née le 19/12/1862 à Saint-Gervais-sur-Mare (34).
Décédée en 1917 à Saint-Gervais-sur-Mare (34) à l'âge de cinquante-quatre ans.
Troisième enfant de Francois et Marie.
A sa naissance, ses père et mère étaient âgés de quarante-six ans et trente-deux ans.

1 enfant est né de cette union :

1. ROLLAND Georges, Sosa 2
Né le 17/08/1926 au Bousquet-d'Orb (34).
Marié le 27/03/1951 au Bousquet-d'Orb (34) avec CREBASSO Simone Albertine Thérèse, Sosa 3.

[1] Source : Union, , RL Livret de famille.

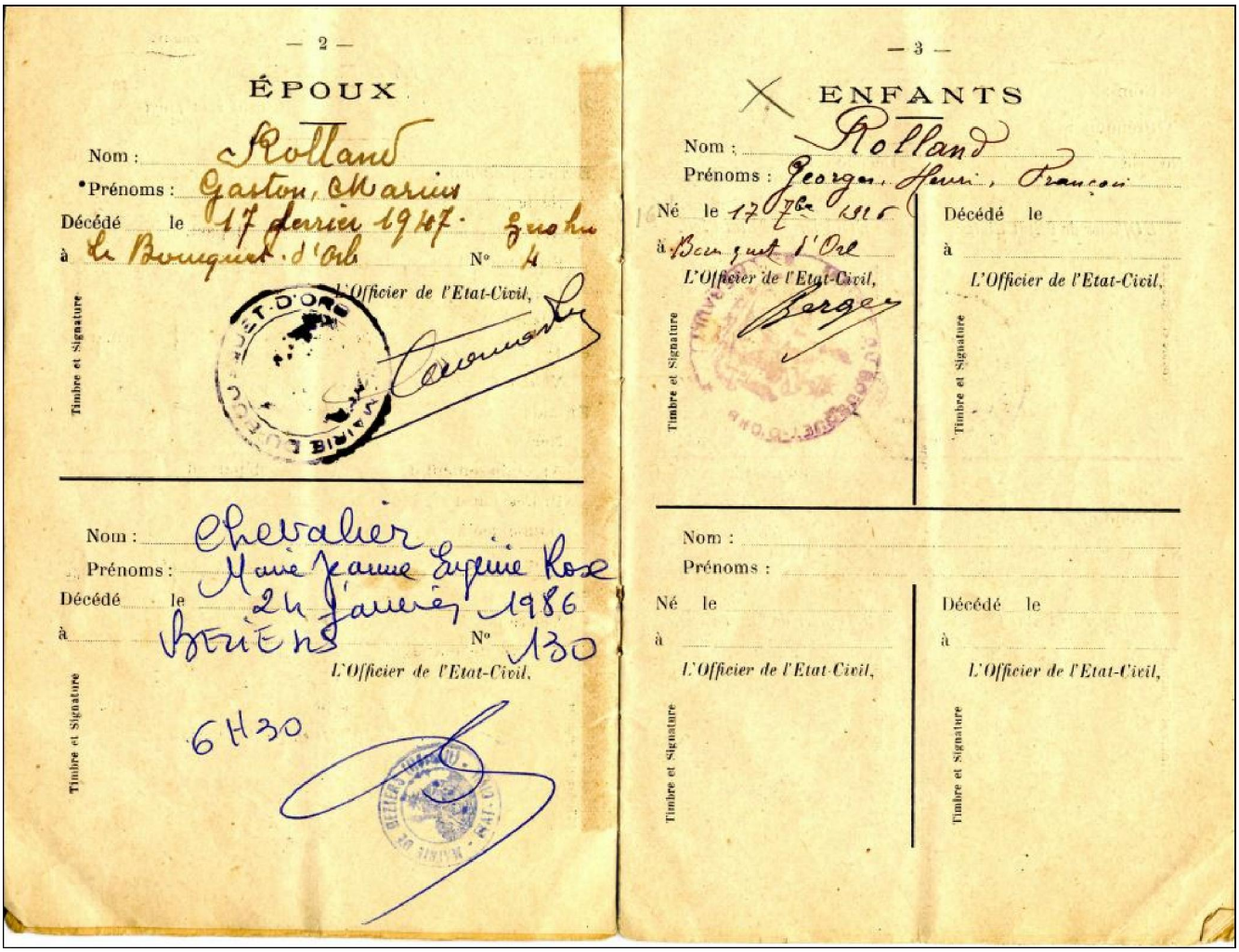

rolland gaston x chevalier marie M1924. livret 2JPG

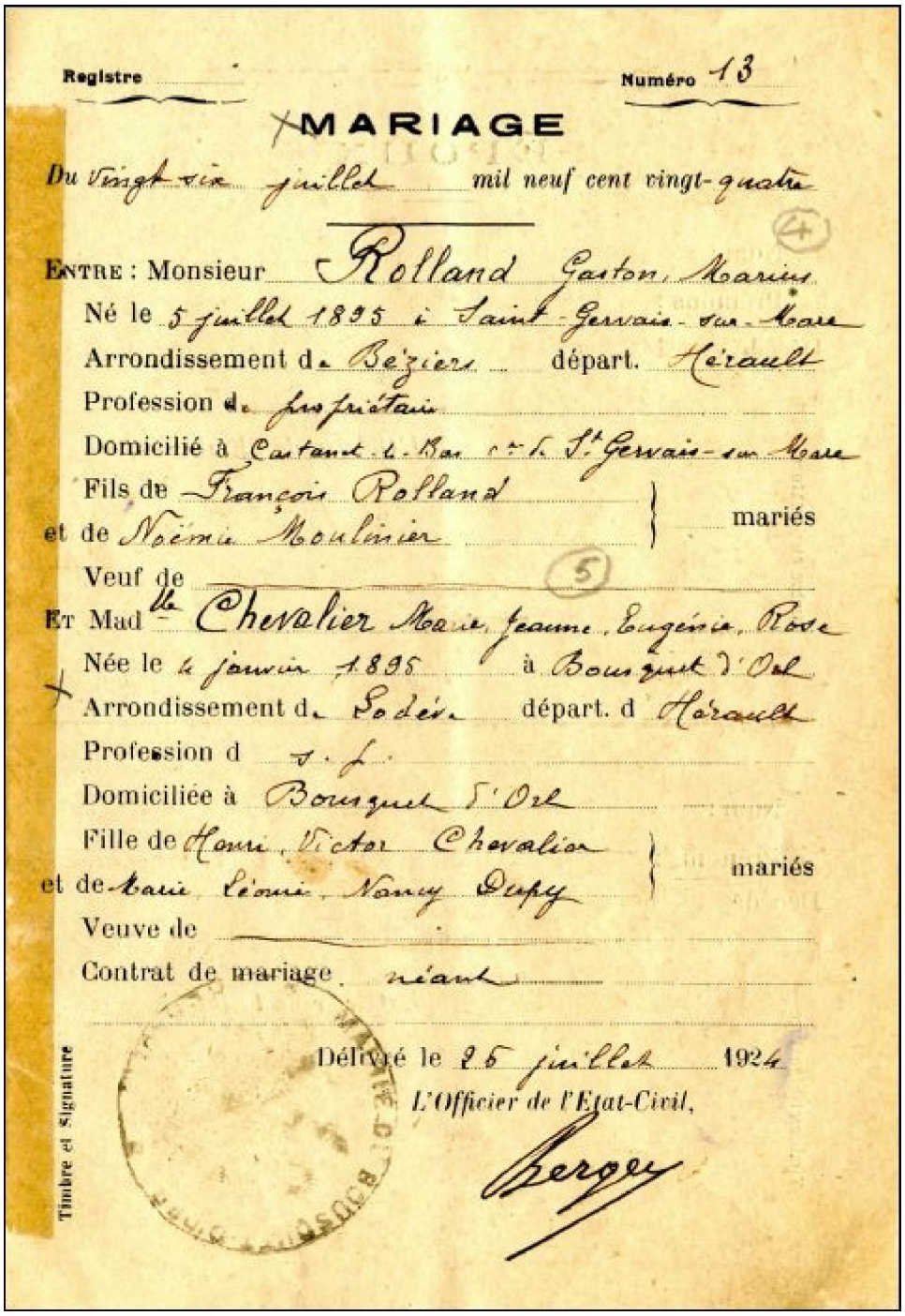

Registre ..... Numéro 13

MARIAGE

Du vingt-six juillet mil neuf cent vingt-quatre

ENTRE : Monsieur Rolland Gaston, Marius
Né le 5 juillet 1895 à Saint-Gervais-sur-Mare
Arrondissement de Béziers départ. Hérault
Profession de propriétaire
Domicilié à Castanet-le-Bas c^ne de St-Gervais-sur-Mare
Fils de François Rolland
et de Noémie Moulinier } mariés
Veuf de

ET Mlle Chevalier Marie, Jeanne, Eugénie, Rose
Née le 4 janvier 1895 à Bousquet d'Orb
Arrondissement de Sodéa départ. d Hérault
Profession d s. p.
Domiciliée à Bousquet d'Orb
Fille de Henri, Victor Chevalier
et de Marie Léonie, Nancy Dupuy } mariés
Veuve de

Contrat de mariage néant

Délivré le 26 juillet 1924
L'Officier de l'Etat-Civil,
Berger

Timbre et Signature

rolland gaston x chevalier marie M1924

CREBASSO Léon Albert, Coiffeur, surveillant aux mines, Croix de guerre [1], Sosa 6	
Fils de CREBASSO Pierre, Sosa 12 (°1848), Propriétaire, mineur Né le 25/10/1848 au Bousquet-D'Orb (34), saint martin d'orb. et de ESPINASSE Marie Célina, Sosa 13 (°1861 +1952), sans profession Née le 30/03/1861 à Villefranche-de-Rouergue (12). Décédée le 09/02/1952 au Bousquet-d'Orb (34) à l'âge de quatre-vingt dix ans. Premier enfant de Pierre et Marie. A sa naissance, ses père et mère étaient âgés de trente-six ans et vingt-trois ans. Il naît le 25/03/1885 au Bousquet D'Orb (34)[2]. Professions : Coiffeur. Professions : surveillant aux mines. Professions : Croix de guerre. Décédé le 03/08/1945 au Bousquet D'Orb (34) à l'âge de soixante ans.	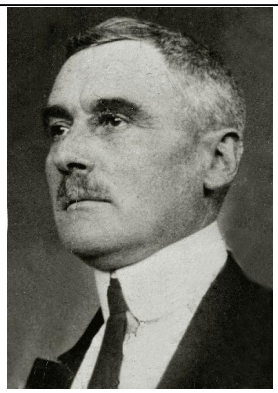

Marié le 01/12/1923 au Bousquet-d'Orb (34) à l'âge de trente-huit ans, avec OUSTRIC Jeanne Marie Augusta, Sosa 7
Fille de OUSTRIC Henri-Frédéric Paul, Sosa 14 (°1865 +1932), comptable
Né le 27/11/1865 au Bousquet-d'Orb (34).
Décédé le 13/05/1932 au Bousquet-d'Orb (34) à l'âge de soixante-six ans.
et de CREBASSO Augustine Maria, Sosa 15 (°1868 +1919), Sans profession
Née le 10/11/1868 au Bousquet-d'Orb (34).
Décédée le 24/03/1919 au Bousquet-d'Orb (34) à l'âge de cinquante ans.
Premier enfant de Henri-Frédéric et Augustine.
A sa naissance, ses père et mère étaient âgés de vingt-huit ans et vingt-cinq ans.

2 enfants sont nés de cette union :

1. CREBASSO / Mimy Marie Augustine Céline
Née le 07/06/1925 au Bousquet D'Orb (34).
Mariée le 20/06/1964 à Lyon (69) avec OLLIER Bernard.
Décédée le 18/04/1974 au Bousquet D'Orb (34) à l'âge de quarante-huit ans.

2. CREBASSO Simone Albertine Thérèse, Sosa 3
Née le 30/08/1926 au Bousquet-d'Orb (34).
Mariée le 27/03/1951 au Bousquet-d'Orb (34) avec ROLLAND Georges, Sosa 2.

[1] Note Générale : Coiffeur à Paris avant la guerre de 1914, guerre qu'il fait pendant 4 ans et sur le front.
A son retour , son pére etant décédé , sa mère l'oblige a s'établir au Bousquet d'orb ou il sera embauché aux chabonnages de France comme employé .
Il épouse en grand secret Jeane Oustric , malgré l'oposition des apernts de Jeane mais avec la complicité de la soeur de Jeane .
classe 1905 M2138,

[2] Source : Naissance, , RJ.

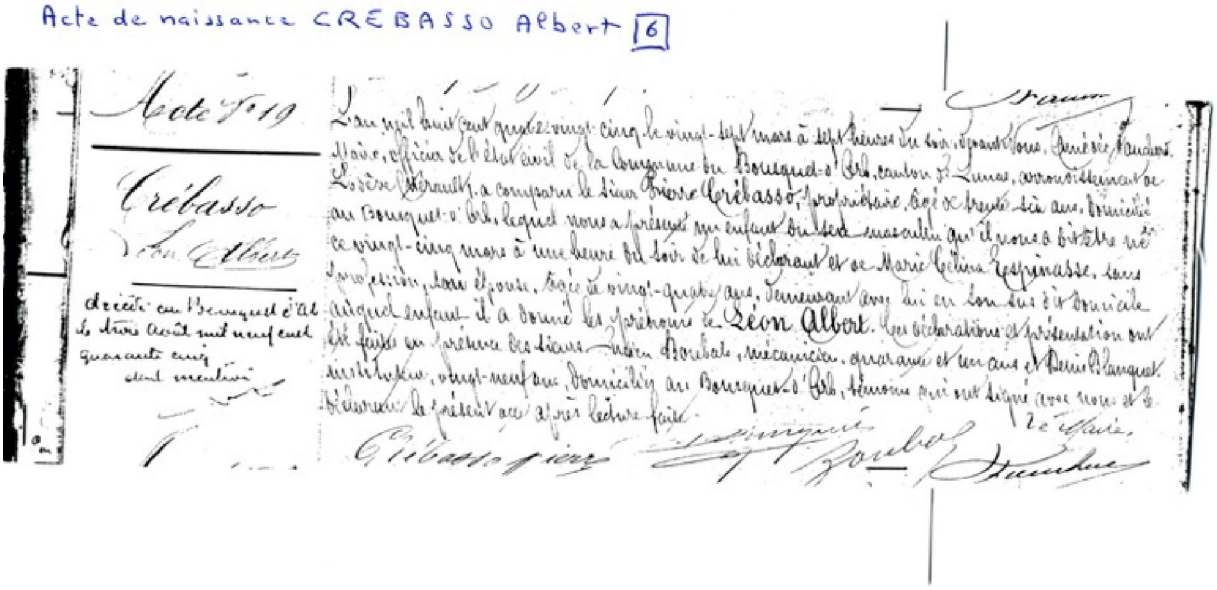

ACTE DE NAISSANCE CREBASSO ALBERT

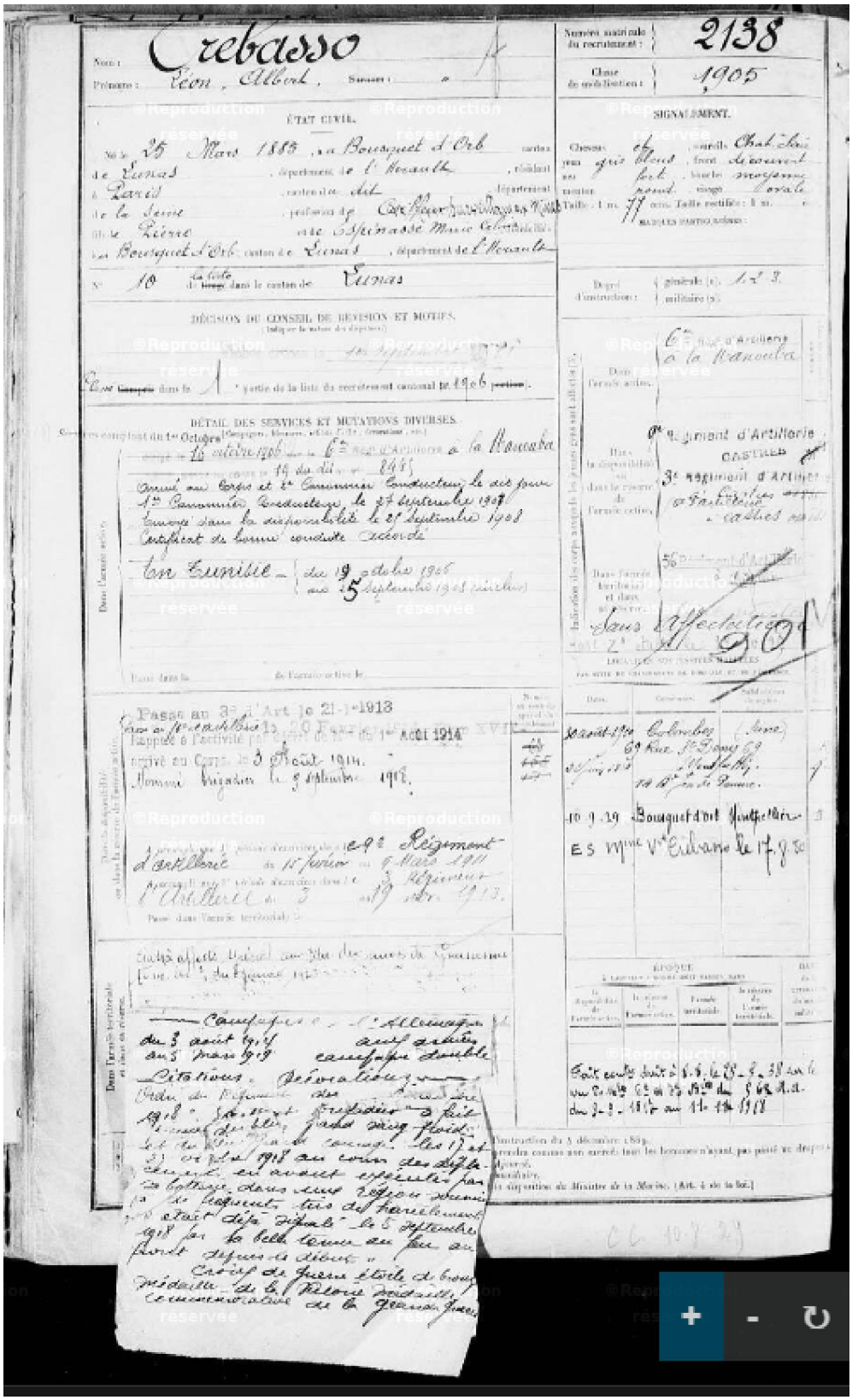

crebasso leon albert Livret militaire

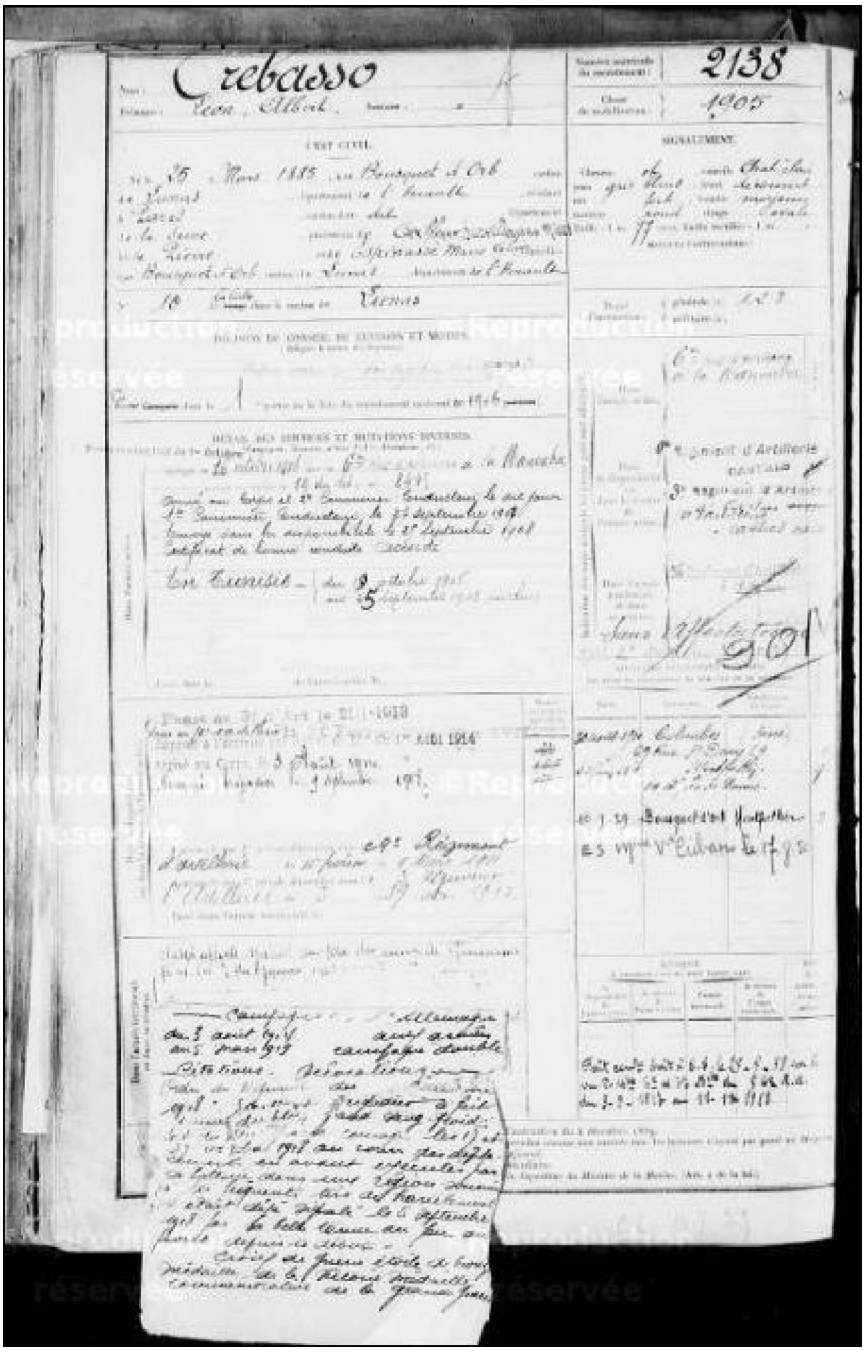

crebasso léon albert Livret militaire 2

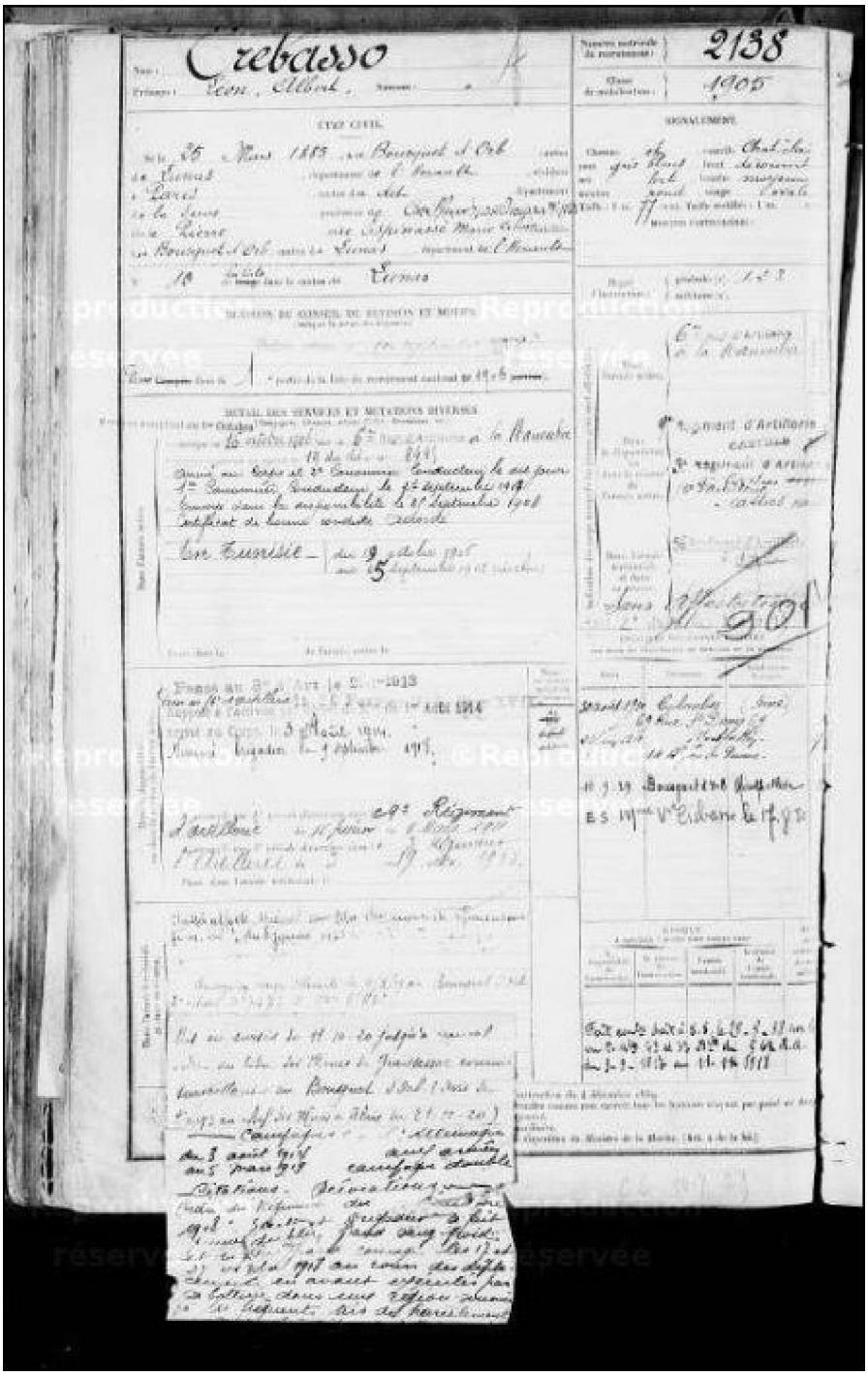
Crebasso
Léon, Albert,
2138
1905
ETAT CIVIL
SIGNALEMENT
Bourgueil d'Ard
Tours
Bourgueil d'Ard
Tours
Tours
Bourgueil d'Ard
Tours
Tours
Tours

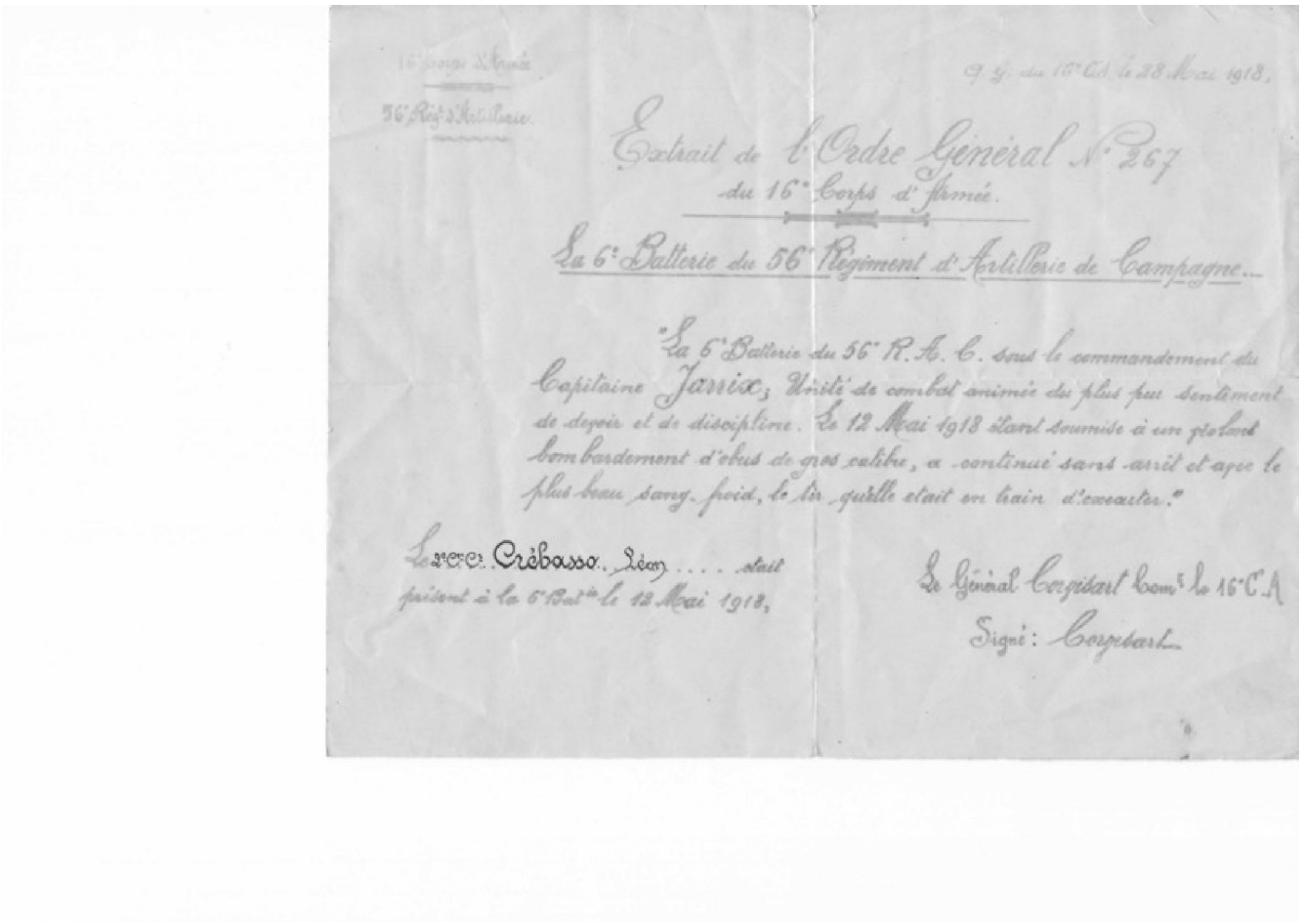

16e Corps d'Armée
56e Régt d'Artillerie

9 J. du 16e C.A. le 28 Mai 1918.

Extrait de l'Ordre Général N° 267
du 16e Corps d'armée.

La 6e Batterie du 56e Régiment d'Artillerie de Campagne...

"La 6e Batterie du 56e R.A.C. sous le commandement du Capitaine Jarrix, Unité de combat animée du plus pur sentiment de devoir et de discipline. Le 12 Mai 1918 étant soumise à un violent bombardement d'obus de gros calibre, a continué sans arrêt et avec le plus beau sang-froid, le tir qu'elle était en train d'exécuter."

Le 2e C. Crébasso Léon .... était présent à la 6e Bie le 12 Mai 1918,

Le Général Corpdart Com. le 16e C.A.
Signé: Corpdart

1crebasso Albert militaire 1

OFFICE NATIONAL
DES MUTILÉS, COMBATTANTS
ET VICTIMES DE LA GUERRE

Comité Départemental
d Hérault

RÉPUBLIQUE FRANÇAISE

N° 11960

CARTE DU COMBATTANT

Valable du 16-9 19 31 au 15-9 1939

Délivrée à

le Crébasso

Prénoms Léon Albert

Domicile le Bouquet d'Orb

Né le 23 mars 1895

à le Bouquet d'Orb Hér

A Montpellier le 15 SEP 1934

P. Le Président du Comité Départemental,
Le Secrétaire Général de la Préfecture

Le Titulaire,

3crebasso Albert militaire 1

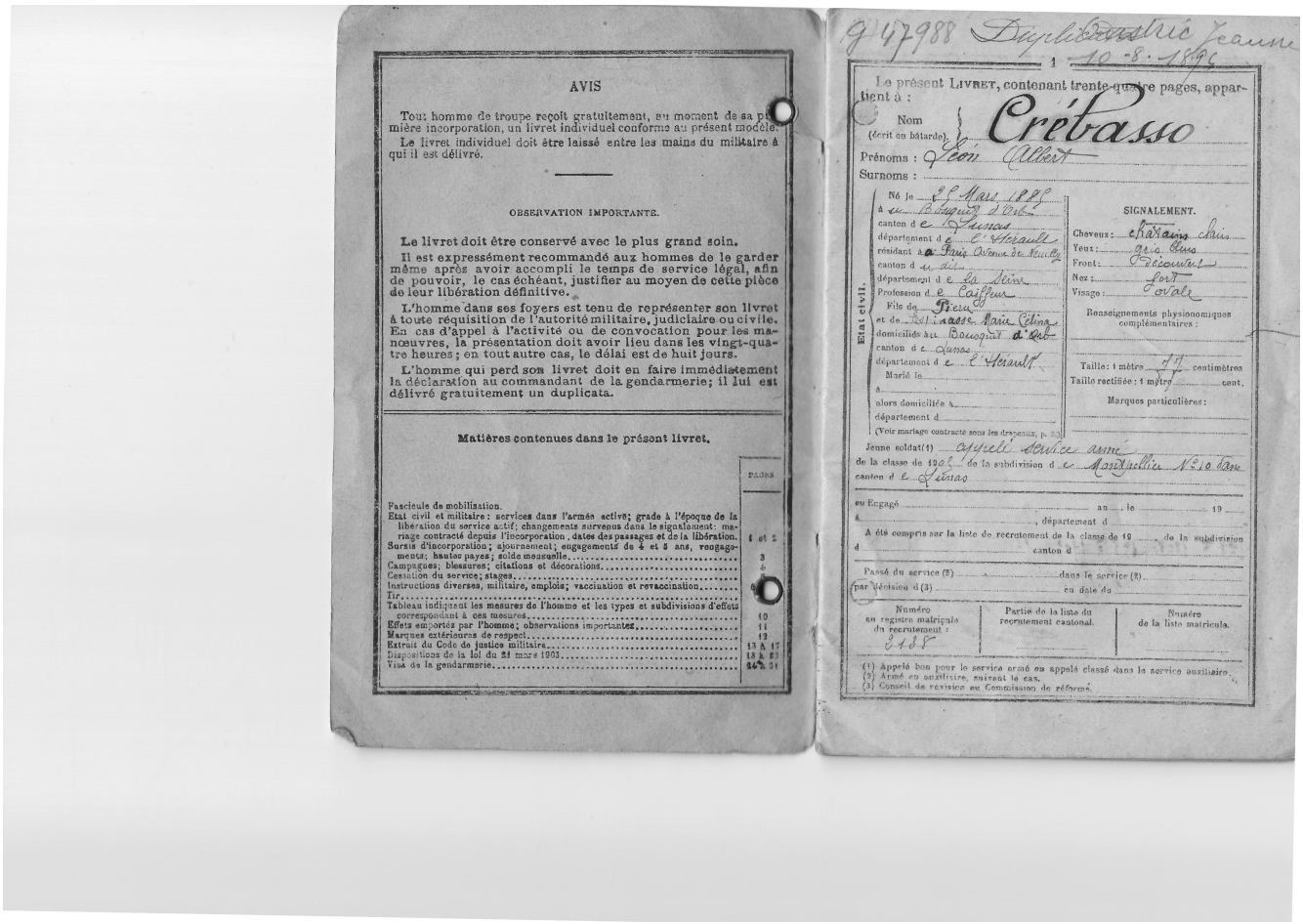

AVIS

Tout homme de troupe reçoit gratuitement, au moment de sa première incorporation, un livret individuel conforme au présent modèle.

Le livret individuel doit être laissé entre les mains du militaire à qui il est délivré.

OBSERVATION IMPORTANTE.

Le livret doit être conservé avec le plus grand soin.

Il est expressément recommandé aux hommes de le garder même après avoir accompli le temps de service légal, afin de pouvoir, le cas échéant, justifier au moyen de cette pièce de leur libération définitive.

L'homme dans ses foyers est tenu de représenter son livret à toute réquisition de l'autorité militaire, judiciaire ou civile. En cas d'appel à l'activité ou de convocation pour les manœuvres, la présentation doit avoir lieu dans les vingt-quatre heures; en tout autre cas, le délai est de huit jours.

L'homme qui perd son livret doit en faire immédiatement la déclaration au commandant de la gendarmerie; il lui est délivré gratuitement un duplicata.

Matières contenues dans le présent livret.

	PAGES
Fascicule de mobilisation.	
Etat civil et militaire : services dans l'armée active; grade à l'époque de la libération du service actif; changements survenus dans le signalement; mariage contracté depuis l'incorporation, dates des passages et de la libération.	1 et 2
Sursis d'incorporation; ajournement; engagements de 4 et 5 ans, rengagements; hautes payes; solde mensuelle	3
Campagnes; blessures; citations et décorations	4
Cessation du service; stages	5
Instructions diverses, militaire, emplois; vaccination et revaccination	6
Tir	7
Tableau indiquant les mesures de l'homme et les types et subdivisions d'effets correspondant à ces mesures	10
Effets emportés par l'homme; observations importantes	11
Marques extérieures de respect	12
Extrait du Code de justice militaire	13 à 17
Dispositions de la loi du 21 mars 1905	18 à 23
Visa de la gendarmerie	24 à 31

g 47988 Duplicata Oustric Jeanne 10-8-1896

1

Le présent LIVRET, contenant trente-quatre pages, appartient à :

Nom (écrit en bâtarde) Crébasso

Prénoms : Léon Albert

Surnoms :

Etat civil.

Né le 25 Mars 1885
à Bousquet d'Orb
canton de Lunas
département de l'Hérault
résidant à Paris Avenue de Neuilly
canton du dit
département de la Seine
Profession de Caffeur
Fils de Pierre
et de Espinasse Marie Célina
domiciliés au Bousquet d'Orb
canton de Lunas
département de l'Hérault
Marié le
à
alors domiciliée à
département de
(Voir mariage contracté sous les drapeaux, p. 2.)

SIGNALEMENT.

Cheveux : châtains clairs
Yeux : gris bleus
Front : découvert
Nez : fort
Visage : ovale

Renseignements physionomiques complémentaires :

Taille : 1 mètre 77 centimètres
Taille rectifiée : 1 mètre cent.

Marques particulières :

Jeune soldat(1) appelé service armé
de la classe de 1905 de la subdivision de Montpellier N° 10 Lunas
canton de Lunas

ou Engagé an le 19
à , département de

A été compris sur la liste de recrutement de la classe de 19 de la subdivision
d canton d

Passé du service (2) dans le service (2)
par décision d (3) en date du

Numéro au registre matricule du recrutement :	Partie de la liste du recrutement cantonal.	Numéro de la liste matricule.
2138		

(1) Appelé bon pour le service armé ou appelé classé dans le service auxiliaire.
(2) Armé ou auxiliaire, suivant le cas.
(3) Conseil de revision ou Commission de réforme.

livret militaire Crébasso Albert 1

OUSTRIC Jeanne Marie Augusta, Sans profession, Sosa 7	
Fille de OUSTRIC Henri-Frédéric Paul, Sosa 14 (°1865 +1932), comptable Né le 27/11/1865 au Bousquet-d'Orb (34). Décédé le 13/05/1932 au Bousquet-d'Orb (34) à l'âge de soixante-six ans. et de CREBASSO Augustine Maria, Sosa 15 (°1868 +1919), Sans profession Née le 10/11/1868 au Bousquet-d'Orb (34). Décédée le 24/03/1919 au Bousquet-d'Orb (34) à l'âge de cinquante ans. Premier enfant de Henri-Frédéric et Augustine. A sa naissance, ses père et mère étaient âgés de vingt-huit ans et vingt-cinq ans. Elle voit le jour au Bousquet-d'Orb (34) le 10/04/1894[1]. Professions : Sans profession. Décédée le 09/09/1980 au Bousquet-d'Orb (34) à l'âge de quatre-vingt-six ans.	
Mariée le 01/12/1923 au Bousquet-d'Orb (34) à l'âge de vingt-neuf ans, avec CREBASSO Léon Albert, Sosa 6 Fils de CREBASSO Pierre, Sosa 12 (°1848), Propriétaire, mineur Né le 25/10/1848 au Bousquet-D'Orb (34), saint martin d'orb. et de ESPINASSE Marie Célina, Sosa 13 (°1861 +1952), sans profession Née le 30/03/1861 à Villefranche-de-Rouergue (12). Décédée le 09/02/1952 au Bousquet-d'Orb (34) à l'âge de quatre-vingt dix ans. Premier enfant de Pierre et Marie. A sa naissance, ses père et mère étaient âgés de trente-six ans et vingt-trois ans.	
2 enfants sont nés de cette union :	
1. CREBASSO / Mimy Marie Augustine Céline Née le 07/06/1925 au Bousquet D'Orb (34).	

Mariée le 20/06/1964 à Lyon (69) avec OLLIER Bernard.
Décédée le 18/04/1974 au Bousquet D'Orb (34) à l'âge de quarante-huit ans.

2. CREBASSO Simone Albertine Thérèse, Sosa 3
Née le 30/08/1926 au Bousquet-d'Orb (34).
Mariée le 27/03/1951 au Bousquet-d'Orb (34) avec ROLLAND Georges, Sosa 2.

[1] Source : Naissance, , 113/385.

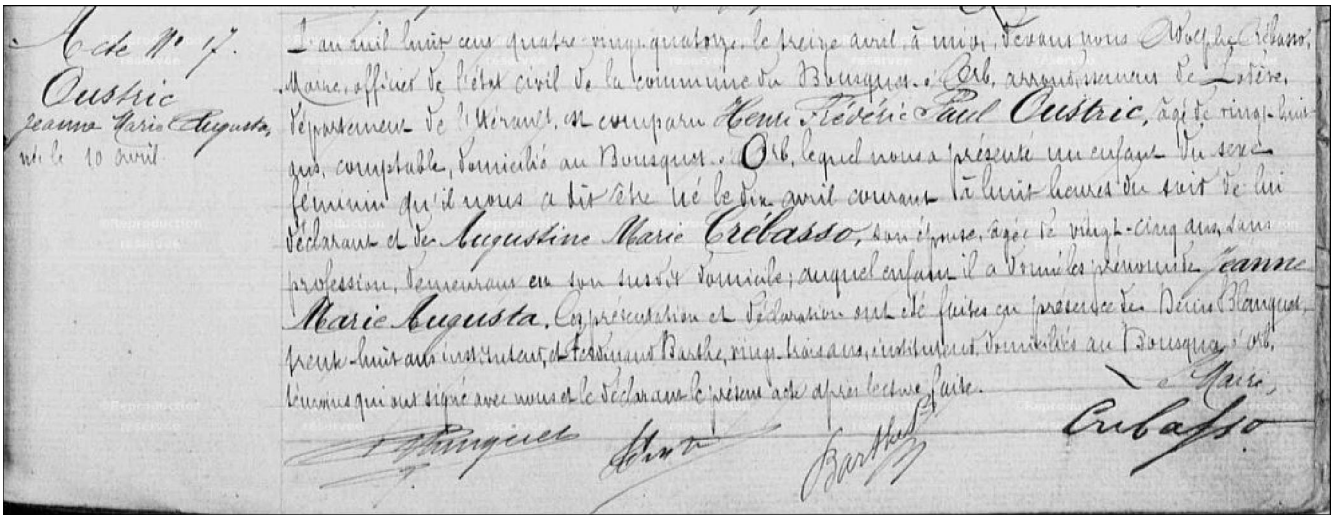

oustric jeanne marie augusta N1894 Le bousquet

ROLLAND Francois, Agriculteur propriétaire, braconnier [1], Sosa 8

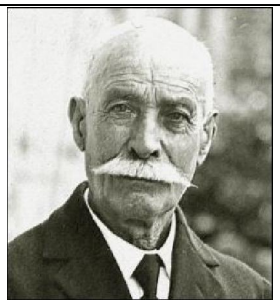

Fils de ROLLAND Francois, Sosa 16 (°1813), Cerclier
Né le 18/09/1813 à Saint Gervais Sur Mare (CASTANET L).
et de ESPINASSE Sophie, Sosa 17 (°1822), Sans profession
Née le 01/07/1822 à Rosis (COMPAYRE).
Premier enfant de Francois et Sophie.
A sa naissance, ses père et mère étaient âgés de trente-cinq ans et vingt-six ans.
Il est né à Saint-Gervais-sur-Mare (34), castanet le 02/05/1849[2].
Professions : Agriculteur propriétaire.
Professions : braconnier.
Décédé le 29/05/1940 à Saint-Gervais-sur-Mare (34) à l'âge de quatre-vingt-onze ans[3].

Marié le 19/06/1882 à Saint-Gervais-sur-Mare (34) à l'âge de trente-trois ans, avec MOULINIER Marie Noémie, Sosa 9[4]
Fille de MOULINIER Pierre Hyppolite, Sosa 18 (°1828), Cloutier
Né le 10/05/1828 à Saint-Gervais-sur-Mare (34), Castanet le Bas.
et de MAS Marie Julie Céleste, Sosa 19 (°1840), Sans profession
Née le 27/07/1840 à Taussac-La-Billière (34).
Premier enfant de Pierre et Marie.
A sa naissance, ses père et mère étaient âgés de trente-quatre ans et vingt-deux ans.

3 enfants sont nés de cette union :

1. ROLLAND Fernand
Né le 30/06/1883 à Saint-Gervais-sur-Mare (34), Castanet le Bas.
Marié le 15/04/1912 à Saint-Gervais-sur-Mare (34) avec ABBAL Julia.

2. ROLLAND Marie Marguerite
Née le 16/05/1886 à Saint-Gervais-sur-Mare (34).

3. ROLLAND Gaston Marius, Sosa 4
Né le 05/07/1895 à Saint-Gervais-sur-Mare (34), Castanet le Bas.
Marié le 26/07/1924 au Bousquet-d'Orb (34) avec CHEVALIER Marie Jeanne Eugenie Rose, Sosa 5.
Décédé le 17/02/1947 au Bousquet-d'Orb (34) à l'âge de cinquante et un ans.

[1] Note Générale : A épousé sa voisine a l'age de 33 ans, elle , Noémie agée de vingt ans ; Elle décèdera de la grippe espaggole en 1917 ;

[2] Source : Naissance, , RJ.

[3] Source : Décès, , RJ.

[4] Source : Union, , 103 5MI73/15 1873/1882.

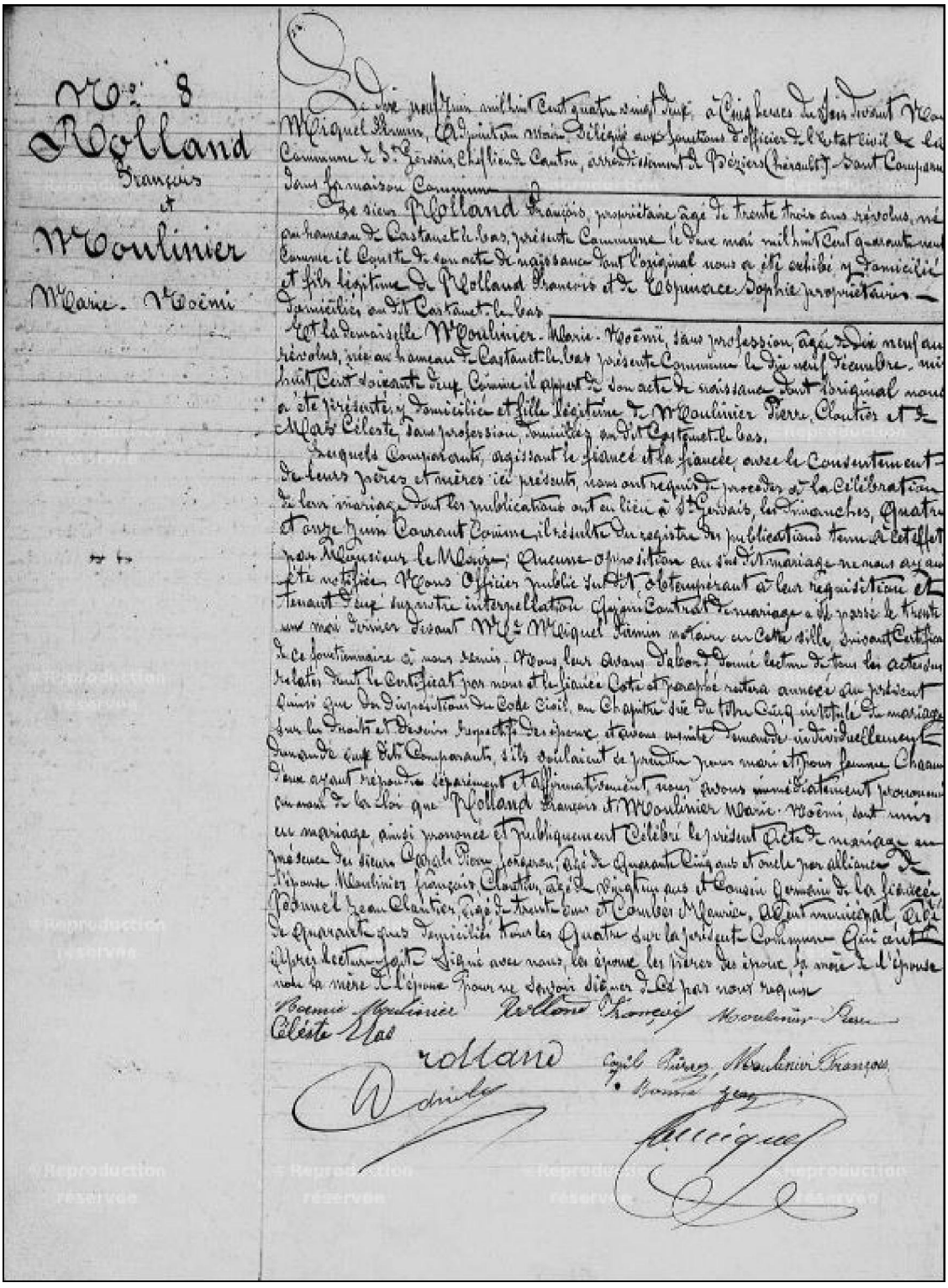

rolland françois x moulinier noémie M1882

MOULINIER Marie Noémie, Sans profession, Sosa 9	
Fille de MOULINIER Pierre Hyppolite, Sosa 18 (°1828), Cloutier Né le 10/05/1828 à Saint-Gervais-sur-Mare (34), Castanet le Bas. et de MAS Marie Julie Céleste, Sosa 19 (°1840), Sans profession Née le 27/07/1840 à Taussac-La-Billière (34). Premier enfant de Pierre et Marie. A sa naissance, ses père et mère étaient âgés de trente-quatre ans et vingt-deux ans. Elle voit le jour le 19/12/1862 à Saint-Gervais-sur-Mare (34)[1]. Décédée en 1917 à Saint-Gervais-sur-Mare (34) à l'âge de cinquante-quatre ans.	

Professions : Sans profession.

Mariée le 19/06/1882 à Saint-Gervais-sur-Mare (34) à l'âge de dix-neuf ans, avec ROLLAND Francois, Sosa 8[2]
Fils de ROLLAND Francois, Sosa 16 (°1813), Cerclier
Né le 18/09/1813 à Saint Gervais Sur Mare (CASTANET L).
et de ESPINASSE Sophie, Sosa 17 (°1822), Sans profession
Née le 01/07/1822 à Rosis (COMPAYRE).
Premier enfant de Francois et Sophie.
A sa naissance, ses père et mère étaient âgés de trente-cinq ans et vingt-six ans.

3 enfants sont nés de cette union :

1. ROLLAND Fernand
Né le 30/06/1883 à Saint-Gervais-sur-Mare (34), Castanet le Bas.
Marié le 15/04/1912 à Saint-Gervais-sur-Mare (34) avec ABBAL Julia.

2. ROLLAND Marie Marguerite
Née le 16/05/1886 à Saint-Gervais-sur-Mare (34).

3. ROLLAND Gaston Marius, Sosa 4
Né le 05/07/1895 à Saint-Gervais-sur-Mare (34), Castanet le Bas.
Marié le 26/07/1924 au Bousquet-d'Orb (34) avec CHEVALIER Marie Jeanne Eugenie Rose, Sosa 5.
Décédé le 17/02/1947 au Bousquet-d'Orb (34) à l'âge de cinquante et un ans.

[1] Source : Naissance, , 168F.

[2] Source : Union, , 103 5MI73/15 1873/1882.

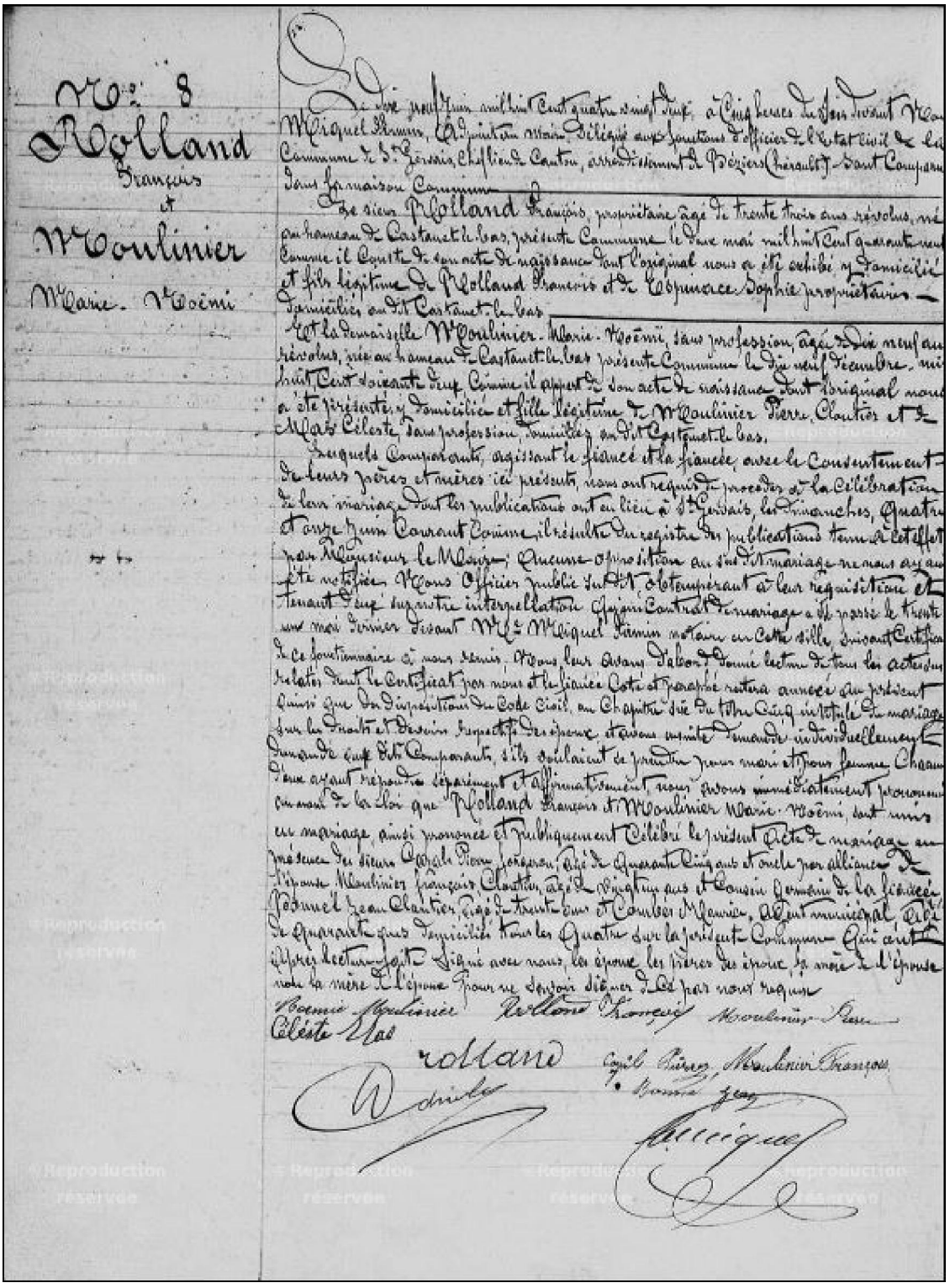

rolland françois x moulinier noémie M1882

CHEVALIER Henri Victor, Mineur, Sosa 10

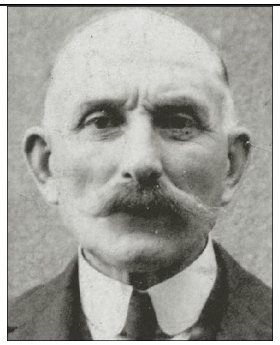

Fils de CHEVALIER Pierre, Sosa 20 (°1829), Ouvrier mineur
Né le 08/11/1829 à Saint-Préjet-Armandon (43), Cubelle.
et de SICARD Eugenie, Sosa 21 (°1836)
Née le 09/08/1836 à Laguépie (82).
Premier enfant de Pierre et Eugenie.
A sa naissance, ses père et mère étaient âgés de trente-quatre ans et vingt-sept ans.
Il naît le 16/07/1864 à Laguépie (82)[1].
Professions : Mineur.
Décédé le 15/07/1951 au Bousquet-d'Orb (34) à l'âge de quatre-vingt-six ans[2].

Marié le 10/07/1893 au Bousquet-d'Orb (34) à l'âge de vingt-huit ans, avec DUPY Marie Léonie Nancy, Sosa 11[3]
Fille de DUPY Jean Pierre, Sosa 22 (°1810 +1878), Cerclier
Né le 27/04/1810 à Camplong (34), Saint martin.
Décédé le 18/04/1878 au Bousquet-d'Orb (34), Saint Martin de Clémansan à l'âge de soixante-sept ans.
et de MATHIEU Rose, Sosa 23 (°1822 +1891)
Née le 01/12/1822 à Camplong (34), Le Bousquet.
Décédée le 11/01/1891 au Bousquet-d'Orb (34), Cazilhac à l'âge de soixante-huit ans.
Premier enfant de Jean et Rose.
A sa naissance, ses père et mère étaient âgés de cinquante-cinq ans et quarante-deux ans.

1 enfant est né de cette union :

1. CHEVALIER Marie Jeanne Eugenie Rose, Sosa 5
Née le 04/01/1895 au Bousquet-d'Orb (34), St martin.
Mariée le 26/07/1924 au Bousquet-d'Orb (34) avec ROLLAND Gaston Marius, Sosa 4.
Décédée le 24/01/1986 au Bousquet-d'Orb (34) à l'âge de quatre-vingt-onze ans.

[1] Source : Naissance, , RJ.

[2] Source : Décès, , RJ livret.

[3] Source : Union, , RJ.

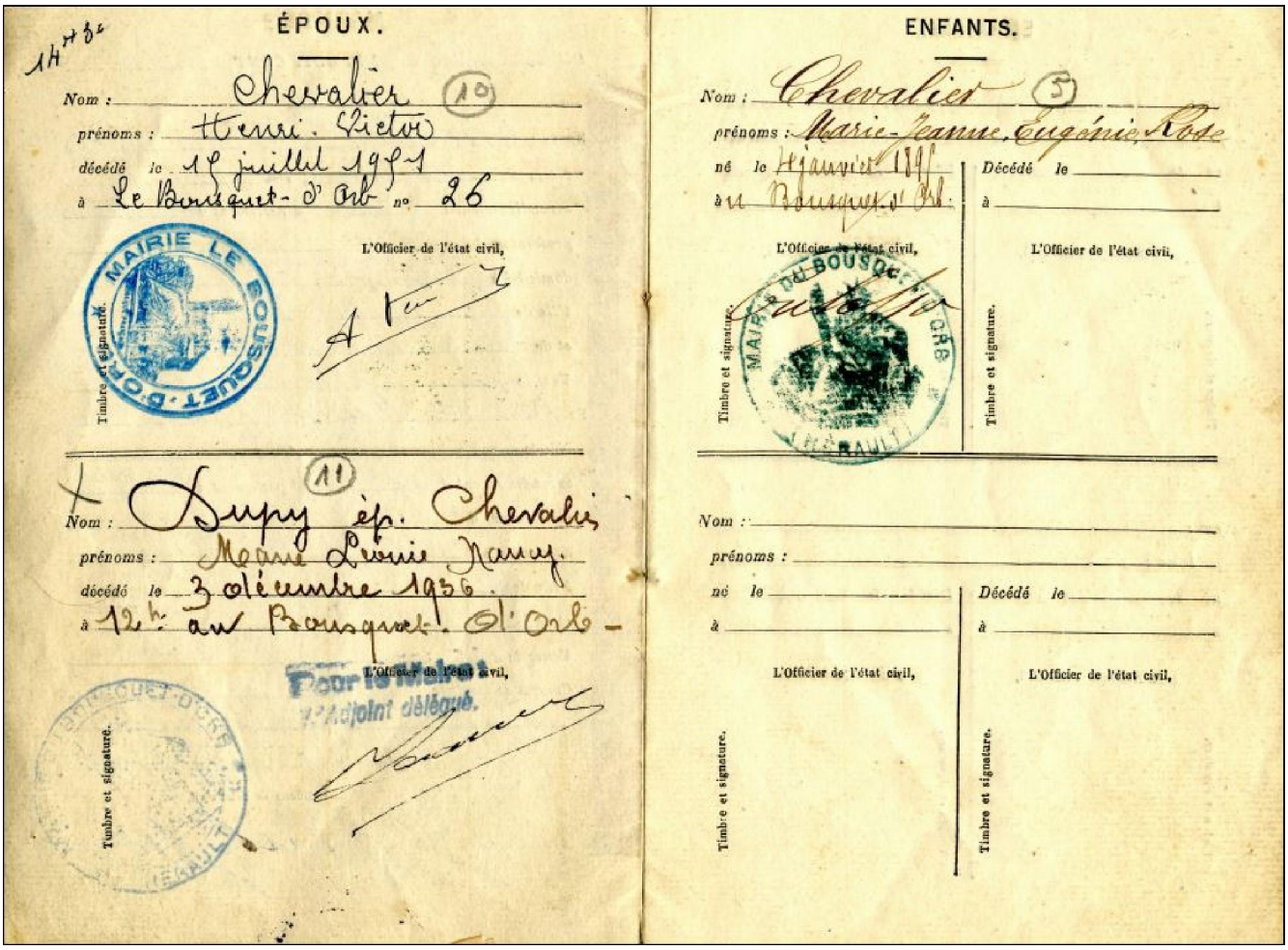

ÉPOUX.

Nom : Chevalier (10)
prénoms : Henri. Victor
décédé le 19 juillet 1941
à Le Bousquet-d'Orb no 26

L'Officier de l'état civil,

Timbre et signature.

(11)
Nom : Dupy ép. Chevalier
prénoms : Marie Louise Fanny.
décédé le 3 décembre 1936.
à 12 h. au Bousquet-d'Orb -

L'Officier de l'état civil,

Pour le Maire
l'Adjoint délégué.

Timbre et signature.

ENFANTS.

Nom : Chevalier (3)
prénoms : Marie-Jeanne-Eugénie-Rose
né le 4 janvier 1894
à au Bousquet d'Orb.

L'Officier de l'état civil,

Timbre et signature.

Décédé le
à

L'Officier de l'état civil,

Timbre et signature.

Nom :
prénoms :
né le
à

L'Officier de l'état civil,

Timbre et signature.

Décédé le
à

L'Officier de l'état civil,

Timbre et signature.

chevalier henri victor x dupy marie Livret 2 1893

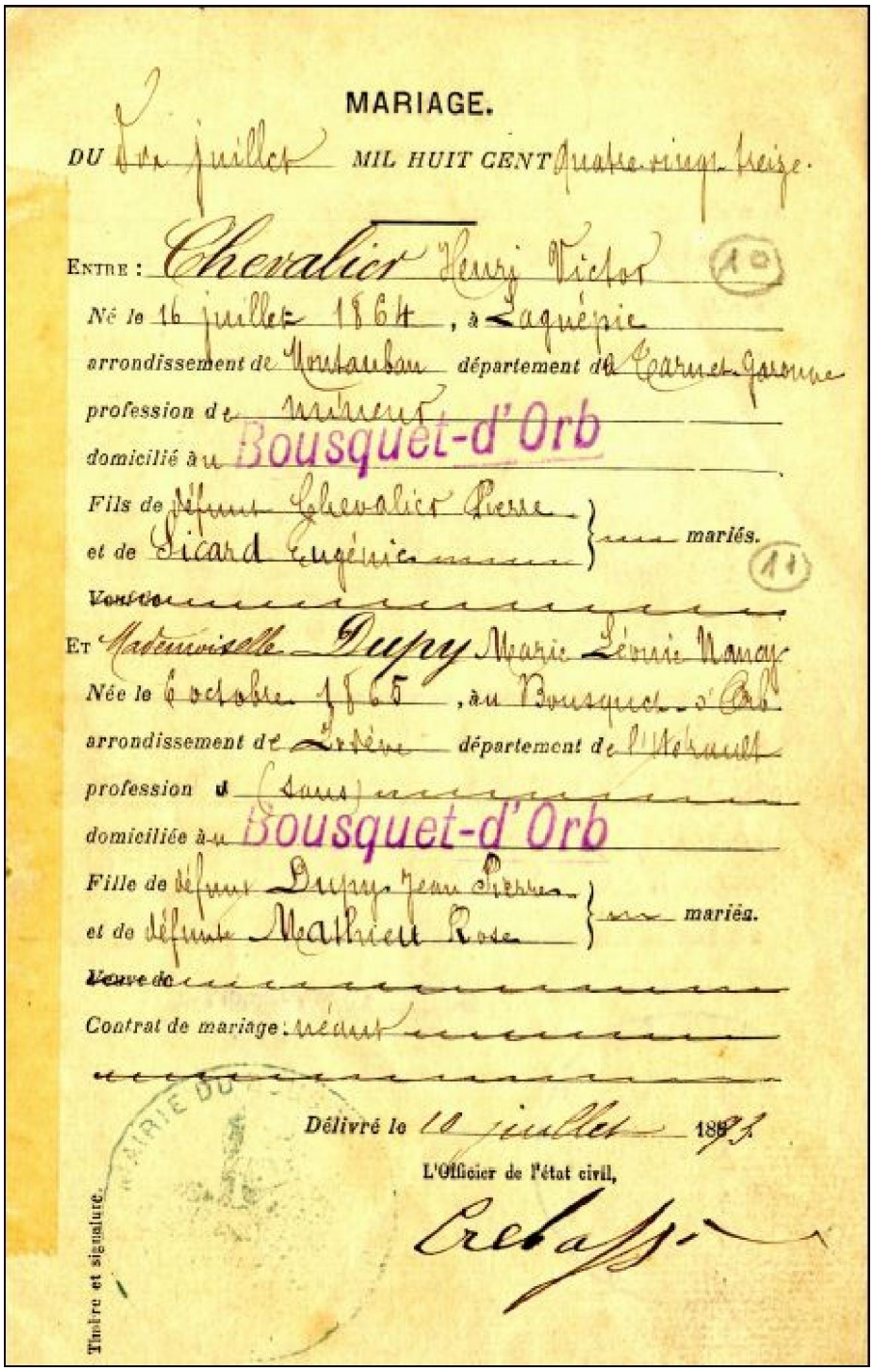

MARIAGE.

DU Dix juillet MIL HUIT CENT Quatre-vingt-treize.

ENTRE : Chevalier Henri Victor (10)

Né le 16 juillet 1864, à Laguépie

arrondissement de Montauban département de Tarn-et-Garonne

profession de mineur

domicilié à Bousquet-d'Orb

Fils de défunt Chevalier Pierre
et de Sicard Eugénie } mariés. (11)

~~Veuve de~~

ET Mademoiselle Dupy Marie Léonie Nancy

Née le 6 octobre 1865, à Bousquet-d'Orb

arrondissement de Lodève département de l'Hérault

profession (sans)

domiciliée à Bousquet-d'Orb

Fille de défunt Dupy Jean Pierre
et de défunte Mathieu Rose } mariés.

~~Veuve de~~

Contrat de mariage : néant

Délivré le 10 juillet 1893

L'Officier de l'état civil,

Crebassi

Timbre et signature.

chevalier henri victor x dupy marie Livret 1893

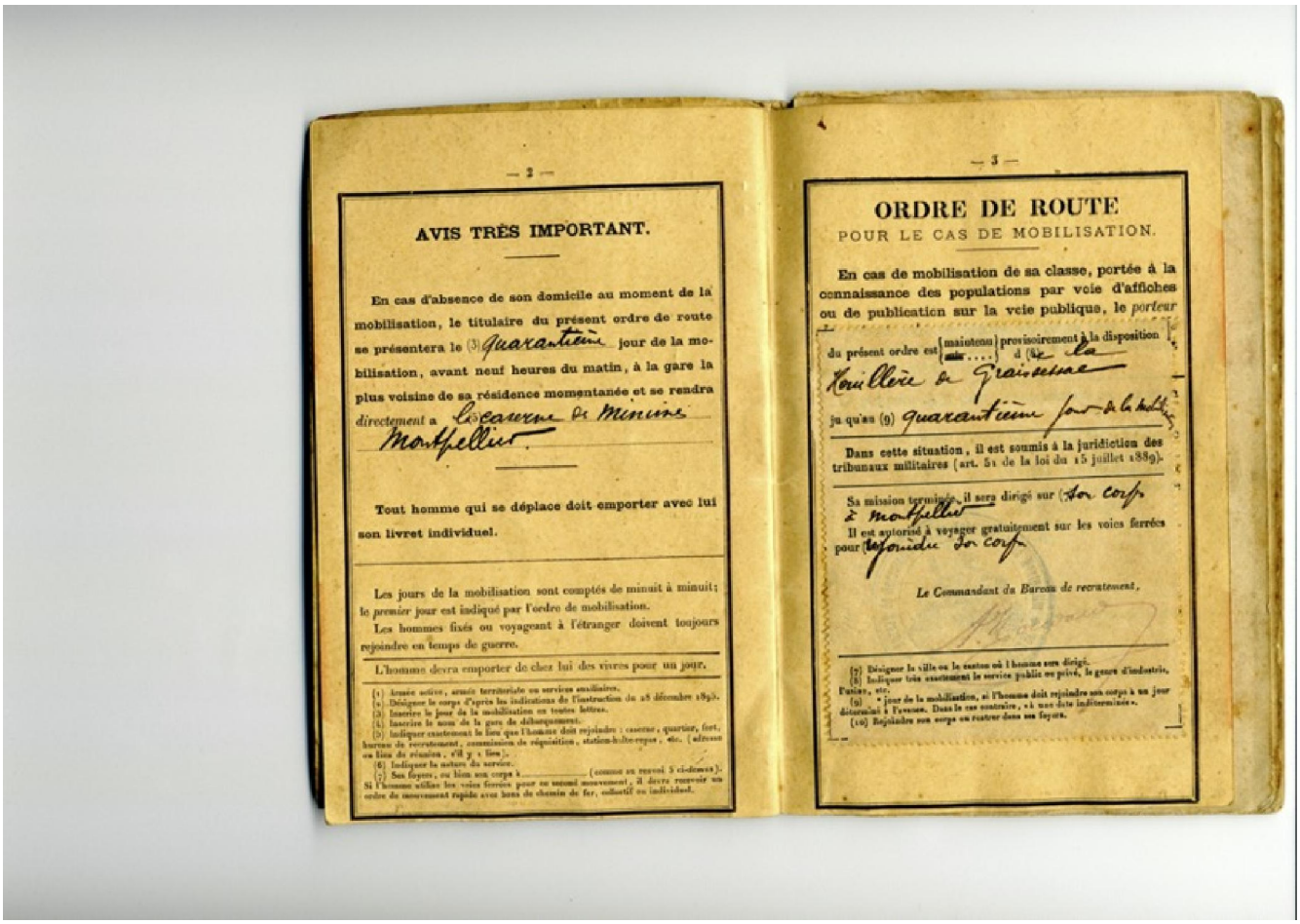

— 2 —

AVIS TRÈS IMPORTANT.

En cas d'absence de son domicile au moment de la mobilisation, le titulaire du présent ordre de route se présentera le (3) Quarantième jour de la mobilisation, avant neuf heures du matin, à la gare la plus voisine de sa résidence momentanée et se rendra directement à Le Caserne de Mirimas Montpellier.

Tout homme qui se déplace doit emporter avec lui son livret individuel.

Les jours de la mobilisation sont comptés de minuit à minuit; le *premier* jour est indiqué par l'ordre de mobilisation.

Les hommes fixés ou voyageant à l'étranger doivent toujours rejoindre en temps de guerre.

L'homme devra emporter de chez lui des vivres pour un jour.

(1) Armée active, armée territoriale ou services auxiliaires.
(2) Désigner le corps d'après les indications de l'instruction du 28 décembre 1892.
(3) Inscrire le jour de la mobilisation en toutes lettres.
(4) Inscrire le nom de la gare de débarquement.
(5) Indiquer exactement le lieu que l'homme doit rejoindre : caserne, quartier, fort, bureau de recrutement, commission de réquisition, station-halte-repas, etc. (adresse ou lieu de réunion, s'il y a lieu).
(6) Indiquer la nature du service.
(7) Ses foyers, ou bien son corps à _____ (comme en renvoi 5 ci-dessus).
Si l'homme utilise les voies ferrées pour un second mouvement, il devra recevoir un ordre de mouvement rapide avec bons de chemin de fer, collectif ou individuel.

— 3 —

ORDRE DE ROUTE

POUR LE CAS DE MOBILISATION.

En cas de mobilisation de sa classe, portée à la connaissance des populations par voie d'affiches ou de publication sur la voie publique, le *porteur* du présent ordre est [maintenu / mis ....] provisoirement à la disposition d' (5) la Caserne de Graissessac ju qu'au (9) quarantième jour de la Mobilisation.

Dans cette situation, il est soumis à la juridiction des tribunaux militaires (art. 5 de la loi du 15 juillet 1889).

Sa mission terminée, il sera dirigé sur (7) Son corps à Montpellier

Il est autorisé à voyager gratuitement sur les voies ferrées pour (10) Rejoindre son corps

Le Commandant du Bureau de recrutement,

(7) Désigner la ville ou le canton où l'homme sera dirigé.
(8) Indiquer très exactement le service public ou privé, la gare d'industrie, l'usine, etc.
(9) « jour de la mobilisation, si l'homme doit rejoindre son corps à un jour déterminé à l'avance. Dans le cas contraire, « à une date indéterminée ».
(10) Rejoindre son corps ou rentrer dans ses foyers.

2N° 10 mobilisation Chevalier Henri Victir

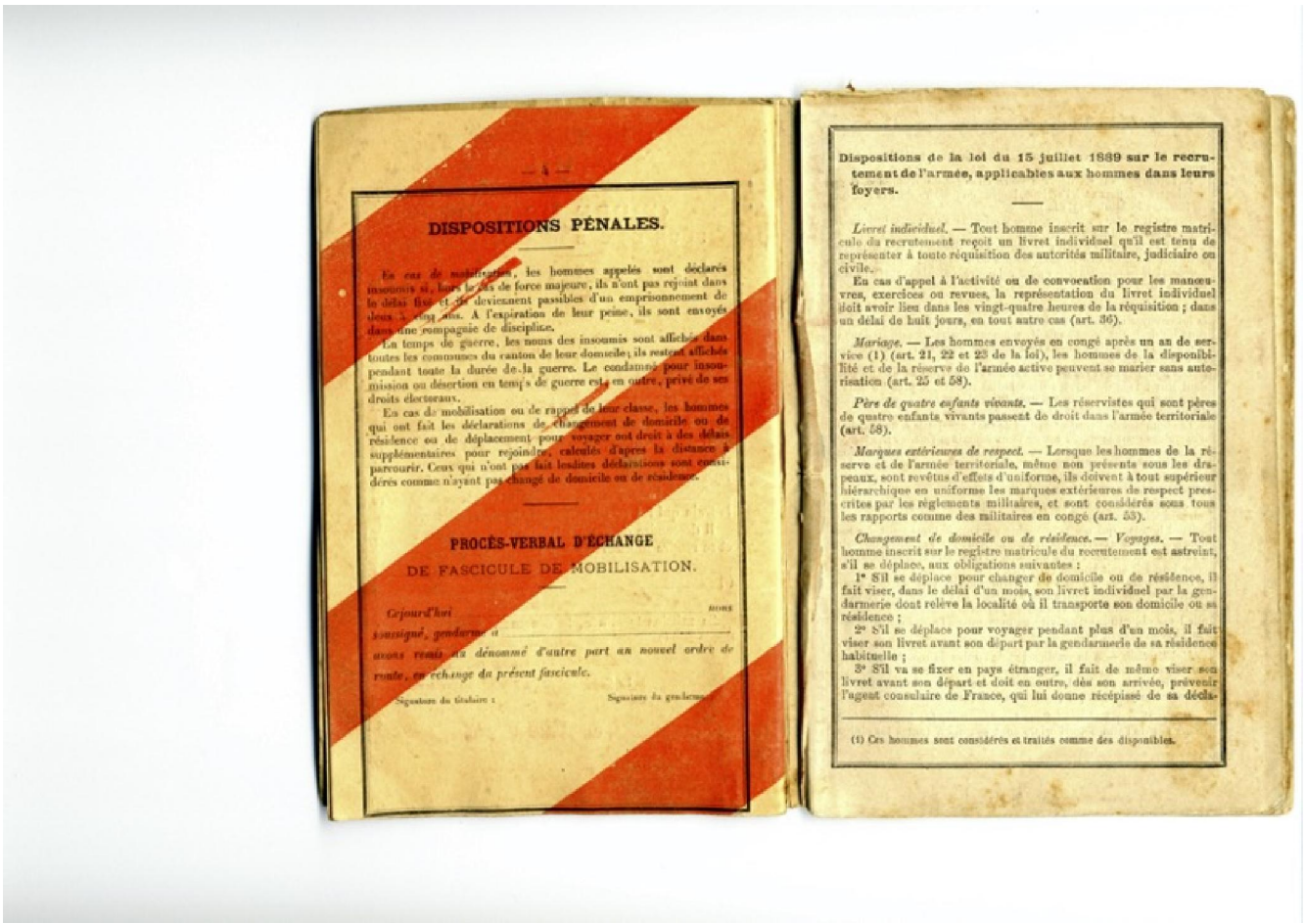

— 4 —

DISPOSITIONS PÉNALES.

En cas de mobilisation, les hommes appelés sont déclarés insoumis s'ils, hors le cas de force majeure, ils n'ont pas rejoint dans le délai fixé et se deviennent passibles d'un emprisonnement de deux à cinq ans. A l'expiration de leur peine, ils sont envoyés dans une compagnie de discipline.

En temps de guerre, les noms des insoumis sont affichés dans toutes les communes du canton de leur domicile; ils restent affichés pendant toute la durée de la guerre. Le condamné pour insoumission ou désertion en temps de guerre est, en outre, privé de ses droits électoraux.

En cas de mobilisation ou de rappel de leur classe, les hommes qui ont fait les déclarations de changement de domicile ou de résidence ou de déplacement pour voyager ont droit à des délais supplémentaires pour rejoindre, calculés d'après la distance à parcourir. Ceux qui n'ont pas fait lesdites déclarations sont considérés comme n'ayant pas changé de domicile ou de résidence.

PROCÈS-VERBAL D'ÉCHANGE

DE FASCICULE DE MOBILISATION.

Ce jourd'hui HEURE
soussigné, gendarme à
avons remis au dénommé d'autre part un nouvel ordre de route, en échange du présent fascicule.

Signature du titulaire : Signature du gendarme

Dispositions de la loi du 15 juillet 1889 sur le recrutement de l'armée, applicables aux hommes dans leurs foyers.

Livret individuel. — Tout homme inscrit sur le registre matricule du recrutement reçoit un livret individuel qu'il est tenu de représenter à toute réquisition des autorités militaire, judiciaire ou civile.

En cas d'appel à l'activité ou de convocation pour les manœuvres, exercices ou revues, la représentation du livret individuel doit avoir lieu dans les vingt-quatre heures de la réquisition ; dans un délai de huit jours, en tout autre cas (art. 36).

Mariage. — Les hommes envoyés en congé après un an de service (1) (art. 21, 22 et 23 de la loi), les hommes de la disponibilité et de la réserve de l'armée active peuvent se marier sans autorisation (art. 25 et 58).

Père de quatre enfants vivants. — Les réservistes qui sont pères de quatre enfants vivants passent de droit dans l'armée territoriale (art. 58).

Marques extérieures de respect. — Lorsque les hommes de la réserve et de l'armée territoriale, même non présents sous les drapeaux, sont revêtus d'effets d'uniforme, ils doivent à tout supérieur hiérarchique en uniforme les marques extérieures de respect prescrites par les règlements militaires, et sont considérés sous tous les rapports comme des militaires en congé (art. 53).

Changement de domicile ou de résidence. — Voyages. — Tout homme inscrit sur le registre matricule du recrutement est astreint, s'il se déplace, aux obligations suivantes :

1° S'il se déplace pour changer de domicile ou de résidence, il fait viser, dans le délai d'un mois, son livret individuel par la gendarmerie dont relève la localité où il transporte son domicile ou sa résidence ;

2° S'il se déplace pour voyager pendant plus d'un mois, il fait viser son livret avant son départ par la gendarmerie de sa résidence habituelle ;

3° S'il va se fixer en pays étranger, il fait de même viser son livret avant son départ et doit en outre, dès son arrivée, prévenir l'agent consulaire de France, qui lui donne récépissé de sa décla-

(1) Ces hommes sont considérés et traités comme des disponibles.

3N° 10 mobilisation Chevalier Henri Victir

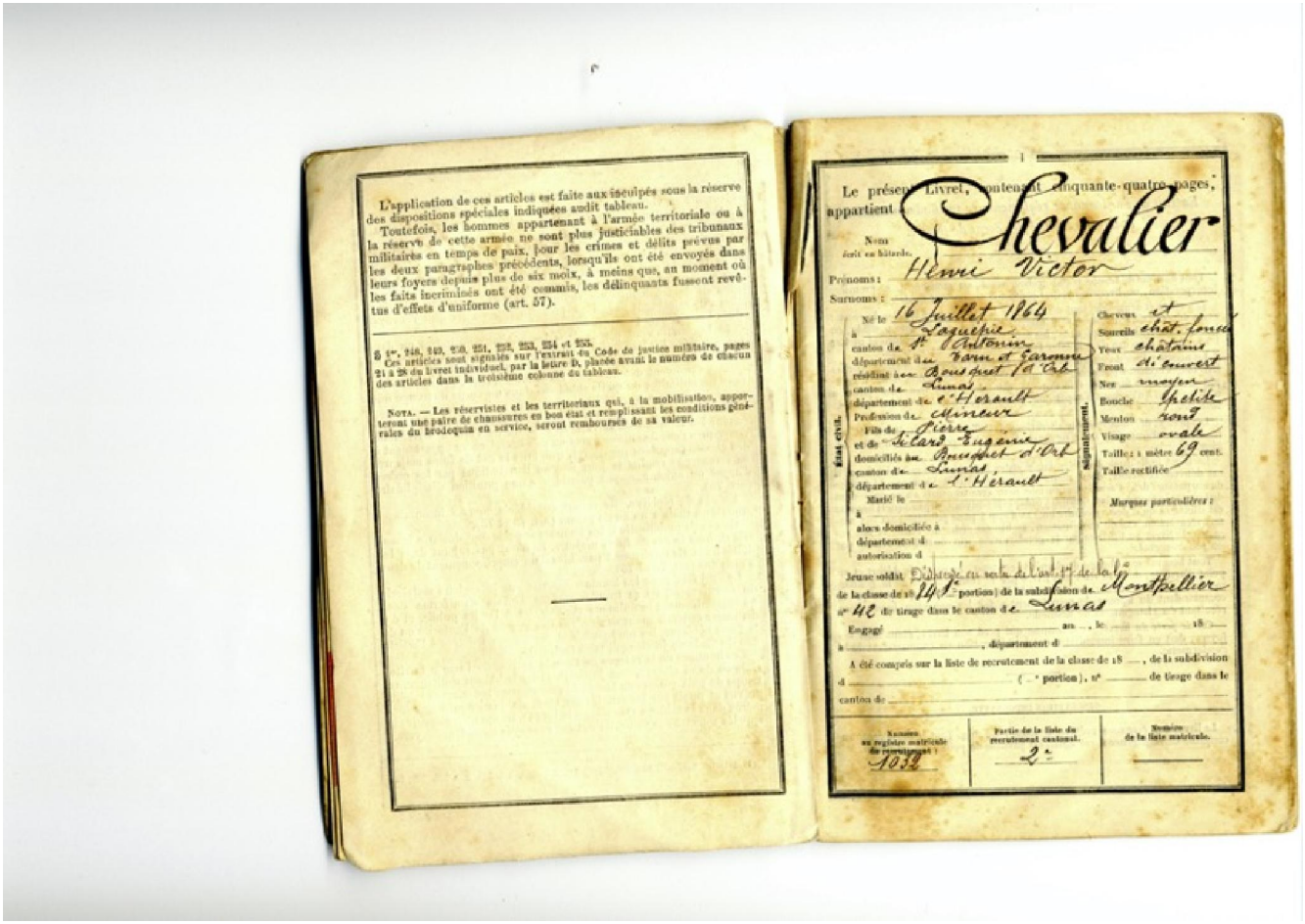

L'application de ces articles est faite aux inculpés sous la réserve des dispositions spéciales indiquées audit tableau.

Toutefois, les hommes appartenant à l'armée territoriale ou à la réserve de cette armée ne sont plus justiciables des tribunaux militaires en temps de paix, pour les crimes et délits prévus par les deux paragraphes précédents, lorsqu'ils ont été envoyés dans leurs foyers depuis plus de six mois, à moins que, au moment où les faits incriminés ont été commis, les délinquants fussent revêtus d'effets d'uniforme (art. 57).

§ 1er, 248, 249, 250, 251, 252, 253, 254 et 255.
Ces articles sont signalés sur l'extrait du Code de justice militaire, pages 21 à 28 du livret individuel, par la lettre D, placée avant le numéro de chacun des articles dans la troisième colonne du tableau.

NOTA. — Les réservistes et les territoriaux qui, à la mobilisation, apporteront une paire de chaussures en bon état et remplissant les conditions générales du brodequin en service, seront remboursés de sa valeur.

1

Le présent Livret, contenant cinquante-quatre pages, appartient à Chevalier

Nom écrit en bâtarde.

Prénoms : Henri Victor

Surnoms :

État civil.

Né le 16 Juillet 1864
à Laguepie
canton de St Antonin
département de Tarn et Garonne
résidant à Bousquet d'Orb
canton de Lunas
département de l'Hérault
Profession de Mineur
Fils de Pierre
et de Sicard Eugénie
domiciliés à Bousquet d'Orb
canton de Lunas
département de l'Hérault
Marié le
à
alors domiciliée à
département d
autorisation d

Signalement.

Cheveux et
Sourcils chât. foncés
Yeux châtains
Front découvert
Nez moyen
Bouche petite
Menton rond
Visage ovale
Taille : 1 mètre 69 cent.
Taille rectifiée
Marques particulières :

Jeune soldat Dispensé en vertu de l'art. 17 de la loi de la classe de 1884 (1re portion) de la subdivision de Montpellier n° 42 de tirage dans le canton de Lunas

Engagé ... an ..., le ... 18 ...
à ..., département d

A été compris sur la liste de recrutement de la classe de 18 ..., de la subdivision d ... (... portion), n° ... de tirage dans le canton de ...

Numéro au registre matricule du recrutement :	Partie de la liste du recrutement cantonal.	Numéro de la liste matricule.
1032	2e	

4N° 10 mobilisation Chevalier Henri Victir

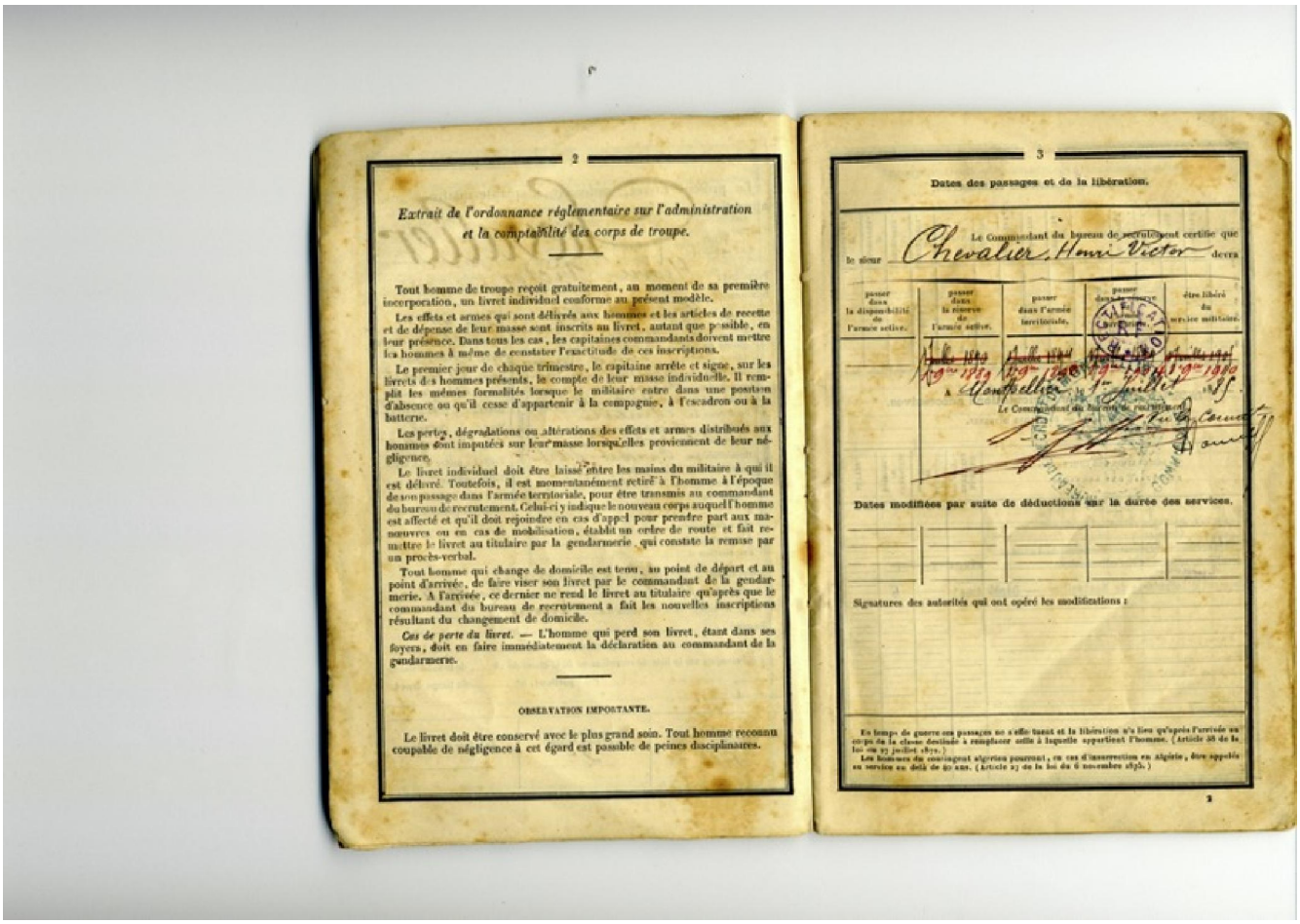

2

Extrait de l'ordonnance réglementaire sur l'administration et la comptabilité des corps de troupe.

Tout homme de troupe reçoit gratuitement, au moment de sa première incorporation, un livret individuel conforme au présent modèle.

Les effets et armes qui sont délivrés aux hommes et les articles de recette et de dépense de leur masse sont inscrits au livret, autant que possible, en leur présence. Dans tous les cas, les capitaines commandants doivent mettre les hommes à même de constater l'exactitude de ces inscriptions.

Le premier jour de chaque trimestre, le capitaine arrête et signe, sur les livrets des hommes présents, le compte de leur masse individuelle. Il remplit les mêmes formalités lorsque le militaire entre dans une position d'absence ou qu'il cesse d'appartenir à la compagnie, à l'escadron ou à la batterie.

Les pertes, dégradations ou altérations des effets et armes distribués aux hommes sont imputées sur leur masse lorsqu'elles proviennent de leur négligence.

Le livret individuel doit être laissé entre les mains du militaire à qui il est délivré. Toutefois, il est momentanément retiré à l'homme à l'époque de son passage dans l'armée territoriale, pour être transmis au commandant du bureau de recrutement. Celui-ci y indique le nouveau corps auquel l'homme est affecté et qu'il doit rejoindre en cas d'appel pour prendre part aux manœuvres ou en cas de mobilisation, établit un ordre de route et fait remettre le livret au titulaire par la gendarmerie, qui constate la remise par un procès-verbal.

Tout homme qui change de domicile est tenu, au point de départ et au point d'arrivée, de faire viser son livret par le commandant de la gendarmerie. A l'arrivée, ce dernier ne rend le livret au titulaire qu'après que le commandant du bureau de recrutement a fait les nouvelles inscriptions résultant du changement de domicile.

Cas de perte du livret. — L'homme qui perd son livret, étant dans ses foyers, doit en faire immédiatement la déclaration au commandant de la gendarmerie.

OBSERVATION IMPORTANTE.

Le livret doit être conservé avec le plus grand soin. Tout homme reconnu coupable de négligence à cet égard est passible de peines disciplinaires.

3

Dates des passages et de la libération.

Le Commandant du bureau de recrutement certifie que le sieur Chevalier, Henri Victor devra

passer dans la disponibilité de l'armée active.	passer dans la réserve de l'armée active.	passer dans l'armée territoriale.	passer dans la réserve de l'armée territoriale.	être libéré du service militaire.
~~1er Juillet 1889~~	~~1er Juillet 1892~~	~~1er Juillet 1897~~	~~1er Juillet 1899~~	~~1er Juillet 1901~~
1er Juillet 1889	1er Juillet 1892	1er Juillet 1897	1er Juillet 1899	1er Juillet 1901

A Montpellier, le 1er Juillet 1889

Le Commandant du bureau de recrutement,

Dates modifiées par suite de déductions sur la durée des services.

Signatures des autorités qui ont opéré les modifications :

En temps de guerre ces passages ne s'effectuent et la libération n'a lieu qu'après l'arrivée au corps de la classe destinée à remplacer celle à laquelle appartient l'homme. (Article 26 de la loi du 27 juillet 1872.)

Les hommes du contingent algérien pourront, en cas d'insurrection en Algérie, être appelés en service au delà de 40 ans. (Article 27 de la loi du 6 novembre 1875.)

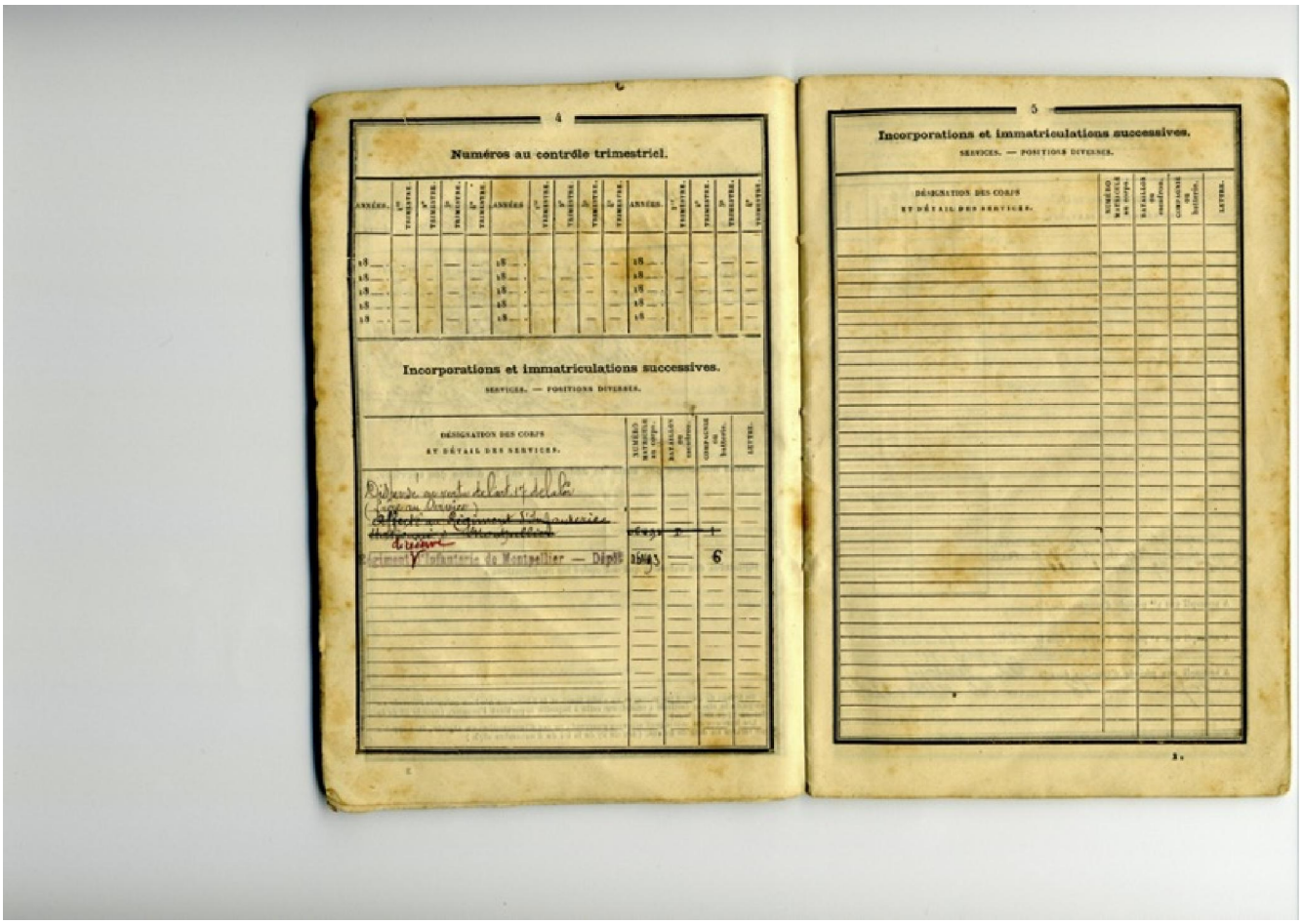

4

Numéros au contrôle trimestriel.

ANNÉES.	1er TRIMESTRE.	2e TRIMESTRE.	3e TRIMESTRE.	4e TRIMESTRE.	ANNÉES.	1er TRIMESTRE.	2e TRIMESTRE.	3e TRIMESTRE.	4e TRIMESTRE.	ANNÉES.	1er TRIMESTRE.	2e TRIMESTRE.	3e TRIMESTRE.	4e TRIMESTRE.
18__					18__					18__				
18__					18__					18__				
18__					18__					18__				
18__					18__					18__				
18__					18__					18__				

Incorporations et immatriculations successives.

SERVICES. — POSITIONS DIVERSES.

DÉSIGNATION DES CORPS ET DÉTAIL DES SERVICES.	NUMÉRO MATRICULE AU CORPS.	BATAILLON OU ESCADRON.	COMPAGNIE OU batterie.	LETTRE.
Disponible ayant dû partir le 1er Octobre (Congé de Libéré)				
~~Affecté au Régiment d'Infanterie~~	~~1893~~	2	1	
~~Détaché à Montpellier~~				
Régiment d'Infanterie de Montpellier — Dépôt	1893		6	

5

Incorporations et immatriculations successives.

SERVICES. — POSITIONS DIVERSES.

DÉSIGNATION DES CORPS ET DÉTAIL DES SERVICES.	NUMÉRO MATRICULE AU CORPS.	BATAILLON OU ESCADRON.	COMPAGNIE OU batterie.	LETTRE.

5N° 10 mobilisation Chevalier Henri Victir

6N° 10 mobilisation Chevalier Henri Victir

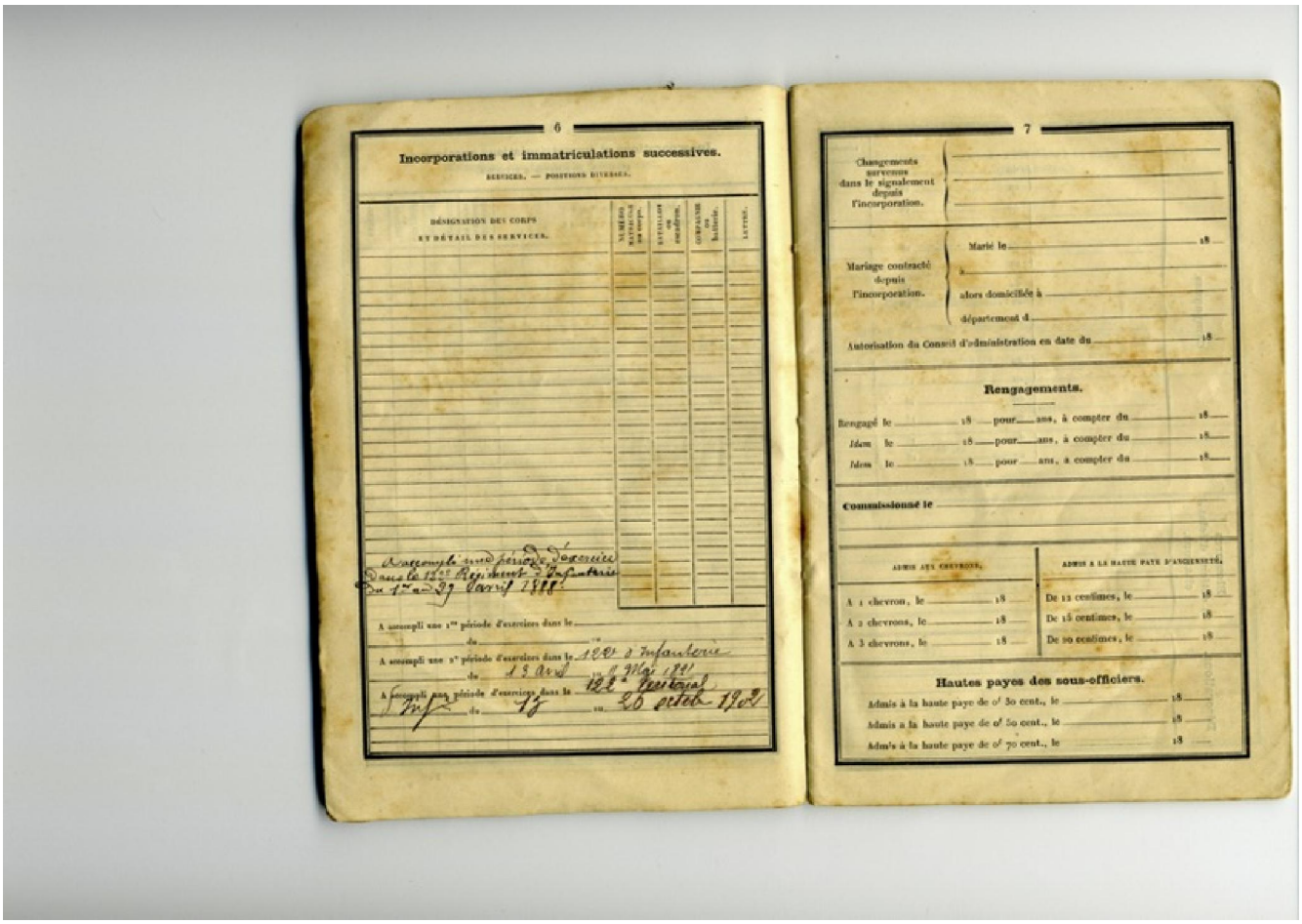

6

Incorporations et immatriculations successives.

SERVICES. — POSITIONS DIVERSES.

DÉSIGNATION DES CORPS ET DÉTAIL DES SERVICES.	NUMÉRO MATRICULE au corps.	BATAILLON ou escadron.	COMPAGNIE ou batterie.	LETTRE.
A accompli une période d'exercice dans le 122e Régiment d'Infanterie du 1er au 29 Avril 1888.				

A accompli une 1re période d'exercices dans le ..... du ..... au .....

A accompli une 2e période d'exercices dans le 122e d'Infanterie du 13 Avril au 8 Mai 1901

A accompli une période d'exercices dans le 122e Territorial Inf. du 15 au 26 octobre 1902

7

Changements survenus dans le signalement depuis l'incorporation.

Mariage contracté depuis l'incorporation. Marié le ..... 18 ..... à ..... alors domiciliée à ..... département d .....

Autorisation du Conseil d'administration en date du ..... 18 ....

Rengagements.

Rengagé le ..... 18 ..... pour ..... ans, à compter du ..... 18 ....

Idem le ..... 18 ..... pour ..... ans, à compter du ..... 18 ....

Idem le ..... 18 ..... pour ..... ans, à compter du ..... 18 ....

Commissionné le .....

ADMIS AUX CHEVRONS.	ADMIS A LA HAUTE PAYE D'ANCIENNETÉ.
A 1 chevron, le 18	De 12 centimes, le ..... 18 ....
A 2 chevrons, le 18	De 15 centimes, le ..... 18 ....
A 3 chevrons, le 18	De 20 centimes, le ..... 18 ....

Hautes payes des sous-officiers.

Admis à la haute paye de 0f 30 cent., le ..... 18 ....

Admis à la haute paye de 0f 50 cent., le ..... 18 ....

Admis à la haute paye de 0f 70 cent., le ..... 18 ....

7N° 10 mobilisation Chevalier Henri Victir

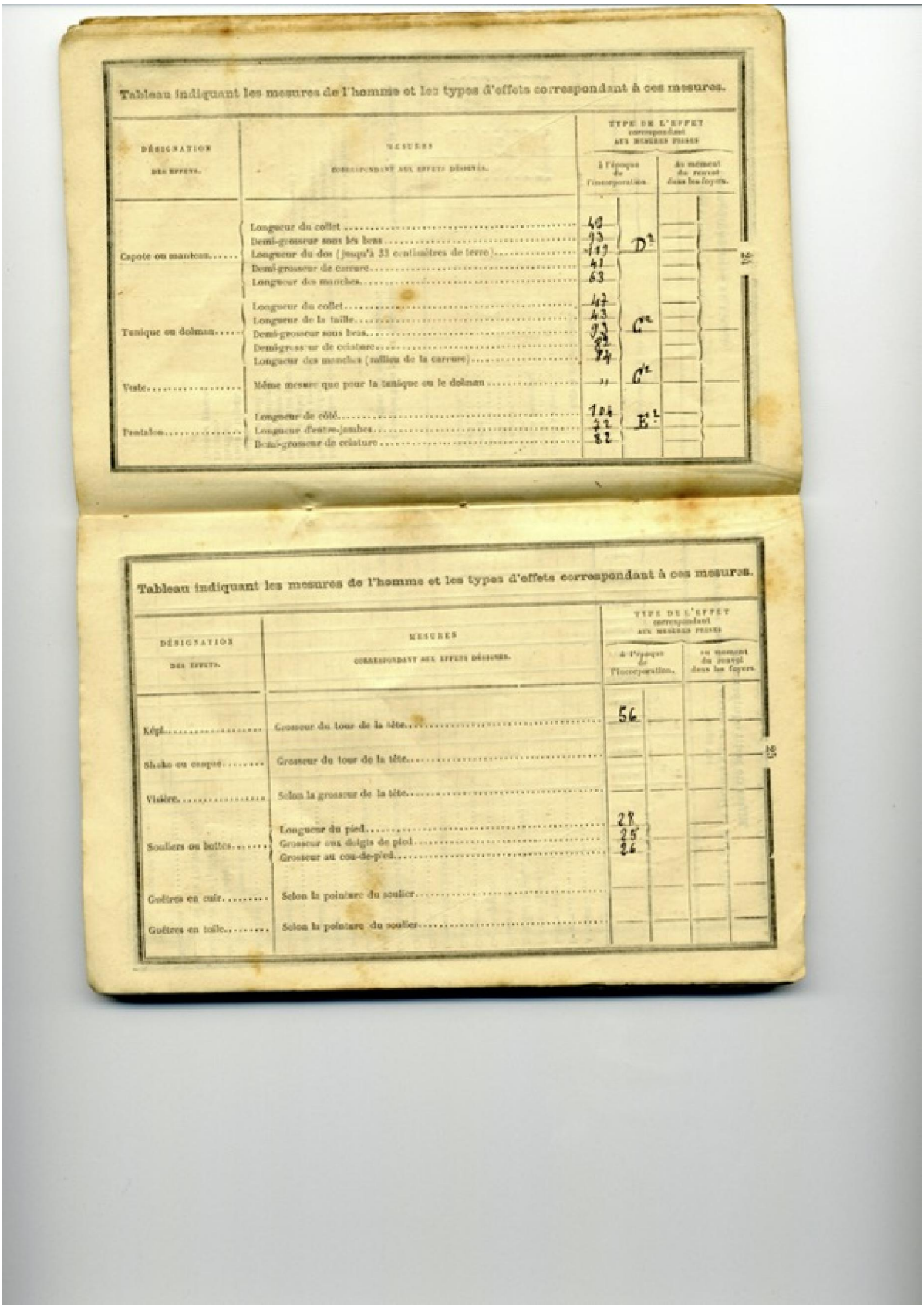

Tableau indiquant les mesures de l'homme et les types d'effets correspondant à ces mesures.

DÉSIGNATION DES EFFETS.	MESURES CORRESPONDANT AUX EFFETS DÉSIGNÉS.	TYPE DE L'EFFET correspondant AUX MESURES PRISES à l'époque de l'incorporation.		au moment du rentrer dans les foyers.	
Capote ou manteau	Longueur du collet	40			
	Demi-grosseur sous les bras	93	D^2		
	Longueur du dos (jusqu'à 33 centimètres de terre)	119			
	Demi-grosseur de carrure	41			
	Longueur des manches	63			
Tunique ou dolman	Longueur du collet	42			
	Longueur de la taille	43			
	Demi-grosseur sous bras	93	C^2		
	Demi-grosseur de ceinture	82			
	Longueur des manches (saillie de la carrure)	74			
Veste	Même mesure que pour la tunique ou le dolman	"	C^2		
Pantalon	Longueur de côté	104			
	Longueur d'entre-jambes	72	E^2		
	Demi-grosseur de ceinture	82			

Tableau indiquant les mesures de l'homme et les types d'effets correspondant à ces mesures.

DÉSIGNATION DES EFFETS.	MESURES CORRESPONDANT AUX EFFETS DÉSIGNÉS.	TYPE DE L'EFFET correspondant AUX MESURES PRISES à l'époque de l'incorporation.		au moment du rentrer dans les foyers.	
Képi	Grosseur du tour de la tête	56			
Shako ou casque	Grosseur du tour de la tête				
Visière	Selon la grosseur de la tête				
Souliers ou bottes	Longueur du pied	28			
	Grosseur aux doigts de pied	25			
	Grosseur au cou-de-pied	26			
Guêtres en cuir	Selon la pointure du soulier				
Guêtres en toile	Selon la pointure du soulier				

8N° 10 mobilisation Chevalier Henri Victir

DUPY Marie Léonie Nancy, Cuisinière [1], Sosa 11

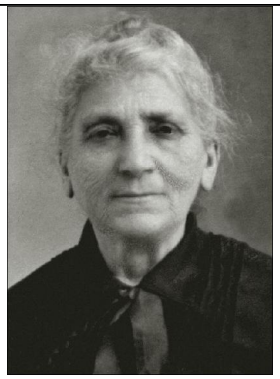

Fille de DUPY Jean Pierre, Sosa 22 (°1810 +1878), Cerclier
Né le 27/04/1810 à Camplong (34), Saint martin.
Décédé le 18/04/1878 au Bousquet-d'Orb (34), Saint Martin de Clémansan à l'âge de soixante-sept ans.
et de MATHIEU Rose, Sosa 23 (°1822 +1891)
Née le 01/12/1822 à Camplong (34), Le Bousquet.
Décédée le 11/01/1891 au Bousquet-d'Orb (34), Cazilhac à l'âge de soixante-huit ans.
Premier enfant de Jean et Rose.
A sa naissance, ses père et mère étaient âgés de cinquante-cinq ans et quarante-deux ans.
Elle voit le jour au Bousquet D'Orb (34) le 06/10/1865[2].
Décédée le 03/12/1936 au Bousquet D'Orb (34) à l'âge de soixante et onze ans[3].
Professions : Cuisinière.

Mariée le 10/07/1893 au Bousquet-d'Orb (34) à l'âge de vingt-sept ans, avec CHEVALIER Henri Victor, Sosa 10[4]
Fils de CHEVALIER Pierre, Sosa 20 (°1829), Ouvrier mineur
Né le 08/11/1829 à Saint-Préjet-Armandon (43), Cubelle.
et de SICARD Eugenie, Sosa 21 (°1836)
Née le 09/08/1836 à Laguépie (82).
Premier enfant de Pierre et Eugenie.
A sa naissance, ses père et mère étaient âgés de trente-quatre ans et vingt-sept ans.

1 enfant est né de cette union :

1. CHEVALIER Marie Jeanne Eugenie Rose, Sosa 5
Née le 04/01/1895 au Bousquet-d'Orb (34), St martin.
Mariée le 26/07/1924 au Bousquet-d'Orb (34) avec ROLLAND Gaston Marius, Sosa 4.
Décédée le 24/01/1986 au Bousquet-d'Orb (34) à l'âge de quatre-vingt-onze ans.

[1] Note Générale : Est entrée au service de bourgeois a l'age de 13 ans, a occupé de nombreux emplois et en particulier cusiniere dans la famille qui dirigeait les mines du bousquet d'Orb

[2] Source : Naissance, , RJ.

[3] Source : Décès, , RJ livret.

[4] Source : Union, , RJ.

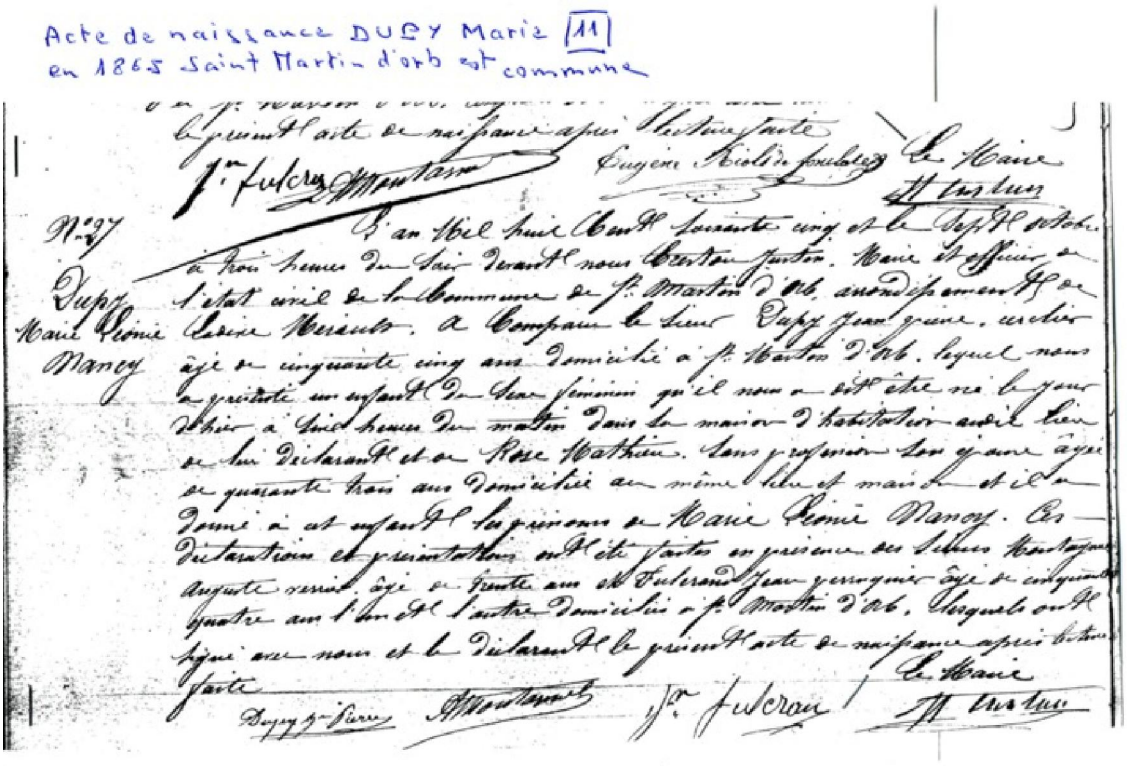
Acte de naissance DUPY Marie 11
en 1865 Saint Martin d'Orb est commune

Acte naissance N° 11 Marie Dupy

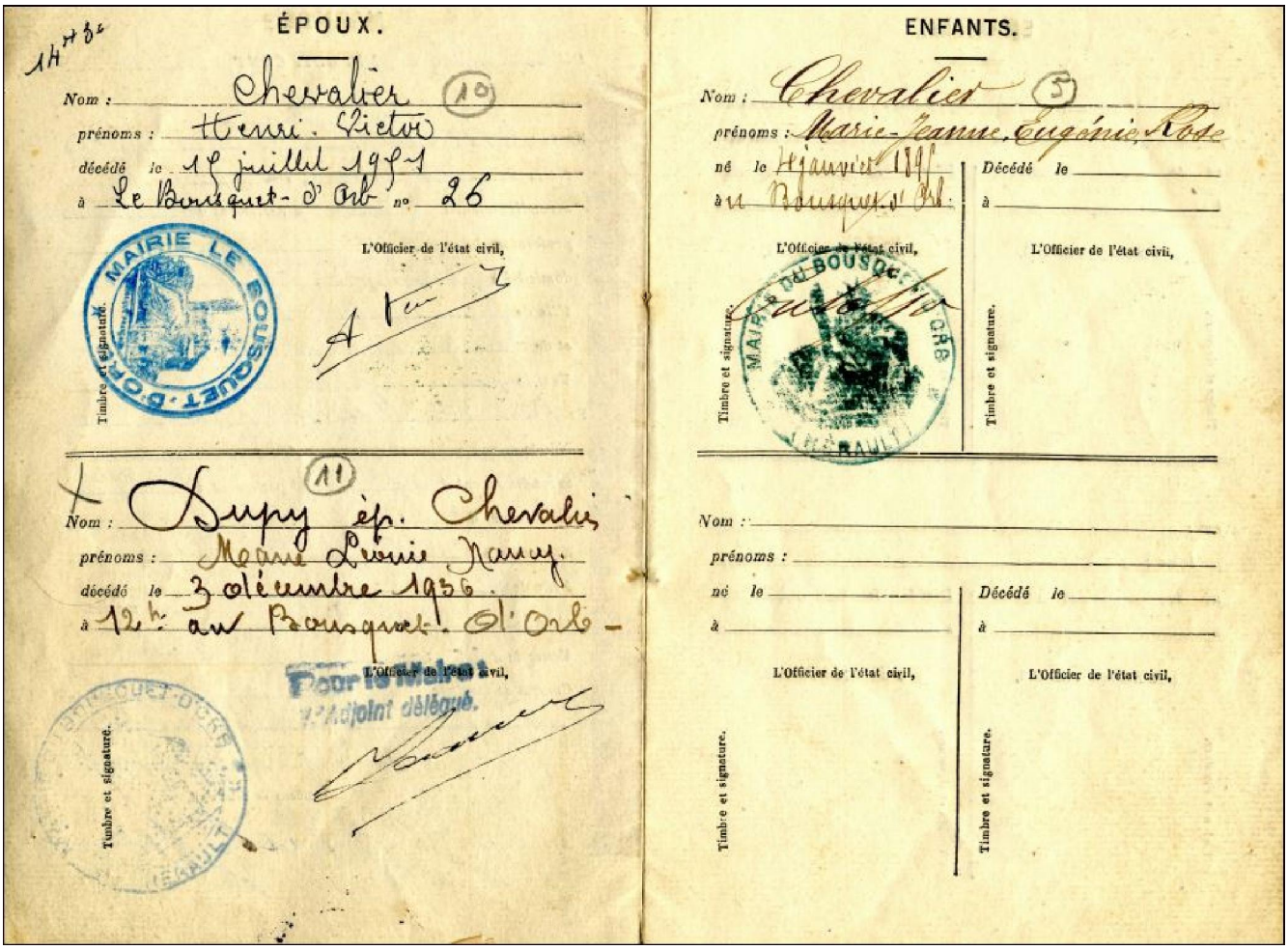

ÉPOUX.

Nom : Chevalier (10)
prénoms : Henri. Victor
décédé le 19 juillet 1941
à Le Bousquet-d'Orb no 26

L'Officier de l'état civil,

Timbre et signature.

(11)
Nom : Dupy ép. Chevalier
prénoms : Marie Louise Fanny.
décédé le 3 décembre 1936.
à 12 h. au Bousquet-d'Orb -

L'Officier de l'état civil,

Pour le Maire
l'Adjoint délégué.

Timbre et signature.

ENFANTS.

Nom : Chevalier (3)
prénoms : Marie-Jeanne, Eugénie, Rose
né le 4 janvier 1894
à au Bousquet d'Orb.

L'Officier de l'état civil,

Timbre et signature.

Décédé le
à

L'Officier de l'état civil,

Timbre et signature.

Nom :
prénoms :
né le
à

L'Officier de l'état civil,

Timbre et signature.

Décédé le
à

L'Officier de l'état civil,

Timbre et signature.

chevalier henri victor x dupy marie Livret 2 1893

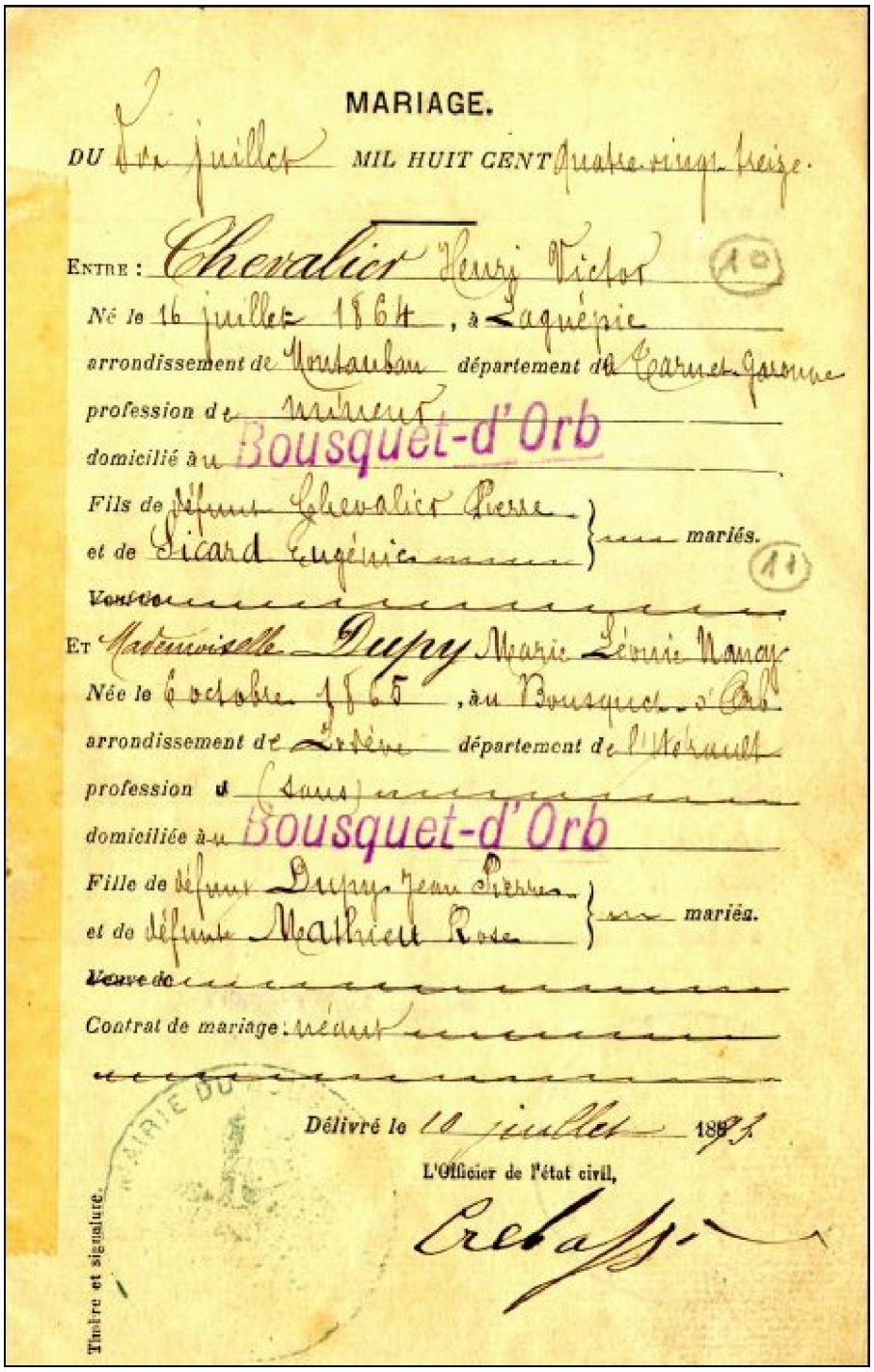

MARIAGE.

DU 10 juillet MIL HUIT CENT Quatre-vingt-treize.

ENTRE : Chevalier Henri Victor (10)

Né le 16 juillet 1864, à Laguépie

arrondissement de Montauban département de Tarn-et-Garonne

profession de mineur

domicilié à Bousquet-d'Orb

Fils de défunt Chevalier Pierre } mariés.

et de Sicard Eugénie } (11)

Veuve

ET Mademoiselle Dupy Marie Léonie Nancy

Née le 6 octobre 1865, au Bousquet-d'Orb

arrondissement de Lodève département de l'Hérault

profession de (sans)

domiciliée à Bousquet-d'Orb

Fille de défunt Dupy Jean Pierre } mariés.

et de défunte Mathieu Rose }

Veuve de

Contrat de mariage : néant

Délivré le 10 juillet 1893

L'Officier de l'état civil,

Crebasso

Timbre et signature.

chevalier henri victor x dupy marie Livret 1893

CREBASSO Pierre, Propriétaire, mineur, Sosa 12	
Fils de CREBASSA Pierre, Sosa 24 (°1803 +1861), Mineur Né le 23/01/1803 à Camplong (34), Le Bousquet. Décédé le 29/04/1861 au Bousquet-d'Orb (34) à l'âge de cinquante-huit ans. et de FULCRAND Anne, Sosa 25 (°1807 +1880) Née le 09/05/1807 à Camplong (34), Saint martin d'orb. Décédée le 06/03/1880 au Bousquet-d'Orb (34) à l'âge de soixante-douze ans. Premier enfant de Pierre et Anne. A sa naissance, ses père et mère étaient âgés de quarante-cinq ans et quarante et un ans. Il voit le jour le 25/10/1848 au Bousquet-D'Orb (34), saint martin d'orb[1]. Professions : Propriétaire. Professions : mineur.	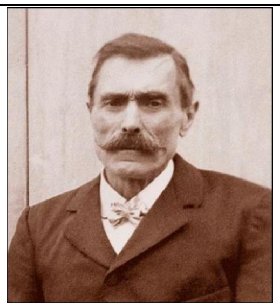

Marié le 31/05/1880 au Bousquet-d'Orb (34), St martin d'orb à l'âge de trente et un ans, avec ESPINASSE Marie Célina, Sosa 13[2]
Fille de ESPINASSE Joseph Alexandre, Sosa 26 (°1834), Epicier, Employé au chemin de fer, propriétaire
Né le 12/03/1834 à Villefranche-de-Rouergue (12).
Décédé au Bousquet-d'Orb (34).
et de PUECHMÉJA Léontine, Sosa 27 (°1842)
Née le 05/11/1842 à Montsalès (12), Morel.
Décédée au Bousquet-d'Orb (34).
Premier enfant de Joseph et Léontine.
A sa naissance, ses père et mère étaient âgés de vingt-sept ans et dix-huit ans.

1 enfant est né de cette union :

1. CREBASSO Léon Albert, Sosa 6
Né le 25/03/1885 au Bousquet D'Orb (34).
Marié le 01/12/1923 au Bousquet-d'Orb (34) avec OUSTRIC Jeanne Marie Augusta, Sosa 7.
Décédé le 03/08/1945 au Bousquet D'Orb (34) à l'âge de soixante ans.

[1] Source : Naissance, , Le Bousquet d'Orb- registre naissance 1836-1849- acte N, 10- vue N, 57/84..

[2] Source : Union, , AD34-5MI47/3 v282/571.

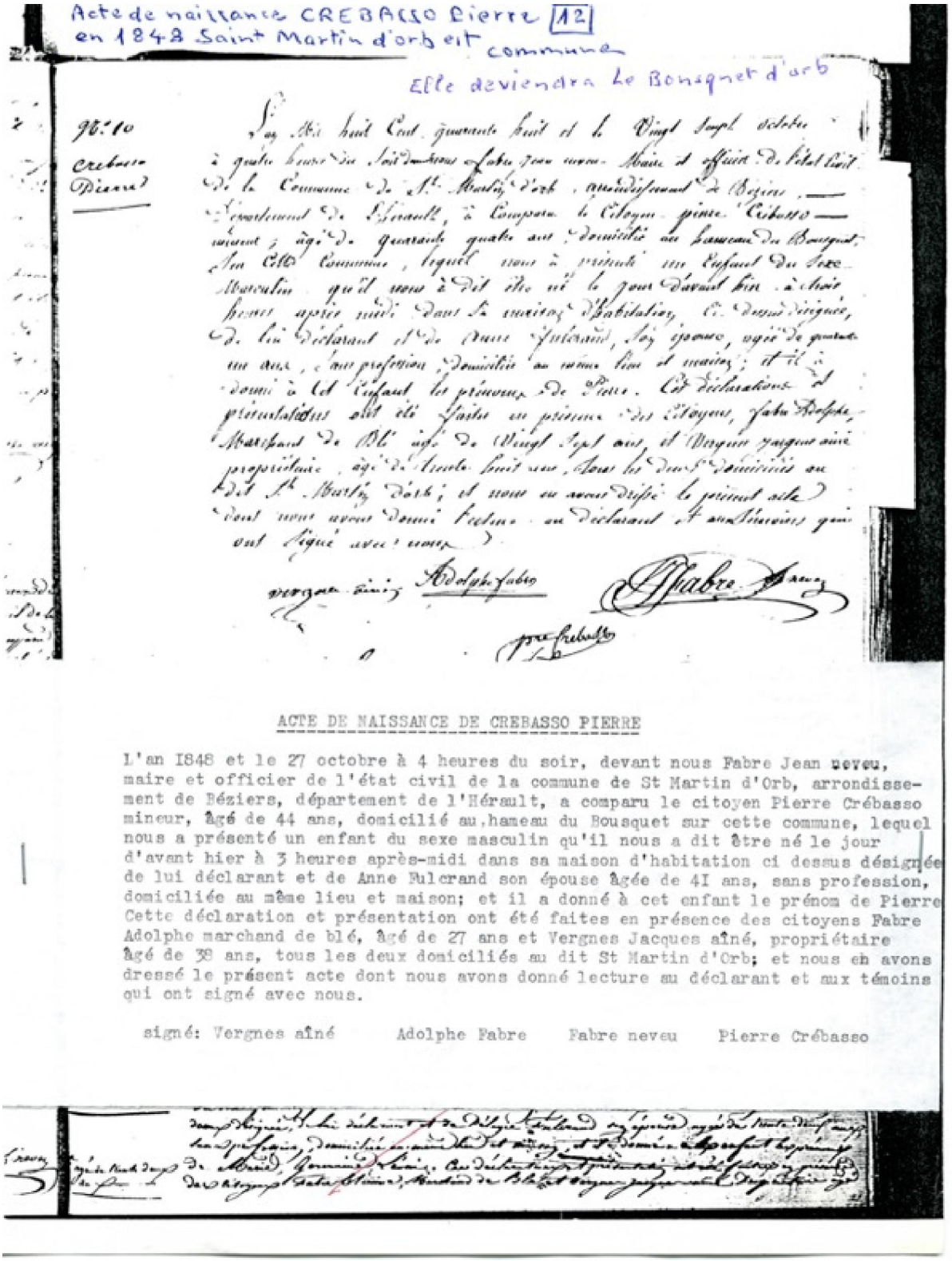
Acte de naissance CREBASSO Pierre 12
en 1848 Saint Martin d'orb est commune
Elle deviendra Le Bousquet d'orb
96.10
crebasso
Pierre

ACTE DE NAISSANCE DE CREBASSO PIERRE

L'an I848 et le 27 octobre à 4 heures du soir, devant nous Fabre Jean neveu, maire et officier de l'état civil de la commune de St Martin d'Orb, arrondissement de Béziers, département de l'Hérault, a comparu le citoyen Pierre Crébasso mineur, âgé de 44 ans, domicilié au hameau du Bousquet sur cette commune, lequel nous a présenté un enfant du sexe masculin qu'il nous a dit être né le jour d'avant hier à 3 heures après-midi dans sa maison d'habitation ci dessus désignée de lui déclarant et de Anne Pulcrand son épouse âgée de 4I ans, sans profession, domiciliée au même lieu et maison; et il a donné à cet enfant le prénom de Pierre Cette déclaration et présentation ont été faites en présence des citoyens Fabre Adolphe marchand de blé, âgé de 27 ans et Vergnes Jacques aîné, propriétaire âgé de 38 ans, tous les deux domiciliés au dit St Martin d'Orb; et nous en avons dressé le présent acte dont nous avons donné lecture au déclarant et aux témoins qui ont signé avec nous.

signé: Vergnes aîné Adolphe Fabre Fabre neveu Pierre Crébasso

N° 12 acte de naissance crbasso pierre

ESPINASSE Marie Célina, sans profession, Sosa 13

Fille de ESPINASSE Joseph Alexandre, Sosa 26 (°1834), Epicier, Employé au chemin de fer, propriétaire
Né le 12/03/1834 à Villefranche-de-Rouergue (12).
Décédé au Bousquet-d'Orb (34).
et de PUECHMÉJA Léontine, Sosa 27 (°1842)
Née le 05/11/1842 à Montsalès (12), Morel.
Décédée au Bousquet-d'Orb (34).
Premier enfant de Joseph et Léontine.
A sa naissance, ses père et mère étaient âgés de vingt-sept ans et dix-huit ans.
Elle voit le jour à Villefranche-de-Rouergue (12) le 30/03/1861[1].
Décédée le 09/02/1952 au Bousquet-d'Orb (34) à l'âge de quatre-vingt dix ans.
Professions : sans profession.

Mariée le 31/05/1880 au Bousquet-d'Orb (34), St martin d'orb à l'âge de dix-neuf ans, avec CREBASSO Pierre, Sosa 12[2]
Fils de CREBASSA Pierre, Sosa 24 (°1803 +1861), Mineur
Né le 23/01/1803 à Camplong (34), Le Bousquet.
Décédé le 29/04/1861 au Bousquet-d'Orb (34) à l'âge de cinquante-huit ans.
et de FULCRAND Anne, Sosa 25 (°1807 +1880)
Née le 09/05/1807 à Camplong (34), Saint martin d'orb.
Décédée le 06/03/1880 au Bousquet-d'Orb (34) à l'âge de soixante-douze ans.
Premier enfant de Pierre et Anne.
A sa naissance, ses père et mère étaient âgés de quarante-cinq ans et quarante et un ans.

1 enfant est né de cette union :

1. CREBASSO Léon Albert, Sosa 6
Né le 25/03/1885 au Bousquet D'Orb (34).
Marié le 01/12/1923 au Bousquet-d'Orb (34) avec OUSTRIC Jeanne Marie Augusta, Sosa 7.
Décédé le 03/08/1945 au Bousquet D'Orb (34) à l'âge de soixante ans.

[1] Source : Naissance, , 30/36 4E300-41.

[2] Source : Union, , AD34-5MI47/3 v282/571.

OUSTRIC Henri-Frédéric Paul, comptable, Sosa 14

Fils de OUSTRIC Jean Frederic Louis, Sosa 28 (°1833 +1906), Boulanger, Propriétaire
Né le 22/11/1833 au Bousquet-d'Orb (34).
Décédé le 14/08/1906 au Bousquet-d'Orb (34), St martin à l'âge de soixante-douze ans.
et de MONTAGNOL Marie Sara, Sosa 29 (°1834 +1907), Modiste
Née le 28/12/1834 à Camplong (34).
Décédée le 20/01/1907 au Bousquet D'Ord (SAINT MART) à l'âge de soixante-douze ans.
Premier enfant de Jean et Marie.
A sa naissance, ses père et mère étaient âgés de trente-deux ans et trente ans.
Il est né le 27/11/1865 au Bousquet-d'Orb (34)[1].
Professions : comptable.
Décédé le 13/05/1932 au Bousquet-d'Orb (34) à l'âge de soixante-six ans[2].

Marié le 10/06/1891 au Bousquet-d'Orb (34) à l'âge de vingt-cinq ans, avec CREBASSO Augustine Maria, Sosa 15[3]
Fille de CREBASSO Jean Augustin, Sosa 30 (°1832 +1891), 35e RIL, Plâtrier 1862
Née le 23/12/1832 à Camplong (34).

Décédé après 1891 à plus de cinquante-huit ans.
et de FULCRAND Philippine Bélonie, Sosa 31 (°1835 +1891), Sans profession
Née le 04/01/1835 à Camplong (34), Hameau de Fontanille.
Décédée après 1891 à plus de cinquante-cinq ans.
Premier enfant de Jean et Philippine.
A sa naissance, ses père et mère étaient âgés de trente-cinq ans et trente-trois ans.

1 enfant est né de cette union :

1. OUSTRIC Jeanne Marie Augusta, Sosa 7
Née le 10/04/1894 au Bousquet-d'Orb (34).
Mariée le 01/12/1923 au Bousquet-d'Orb (34) avec CREBASSO Léon Albert, Sosa 6.
Décédée le 09/09/1980 au Bousquet-d'Orb (34) à l'âge de quatre-vingt-six ans.

[1] Source : Naissance, , RJ.

[2] Source : Décès, , RJ.

[3] Sources : Union, , 23/385F ; , RJ.

N° 14 Oustric Frédéric

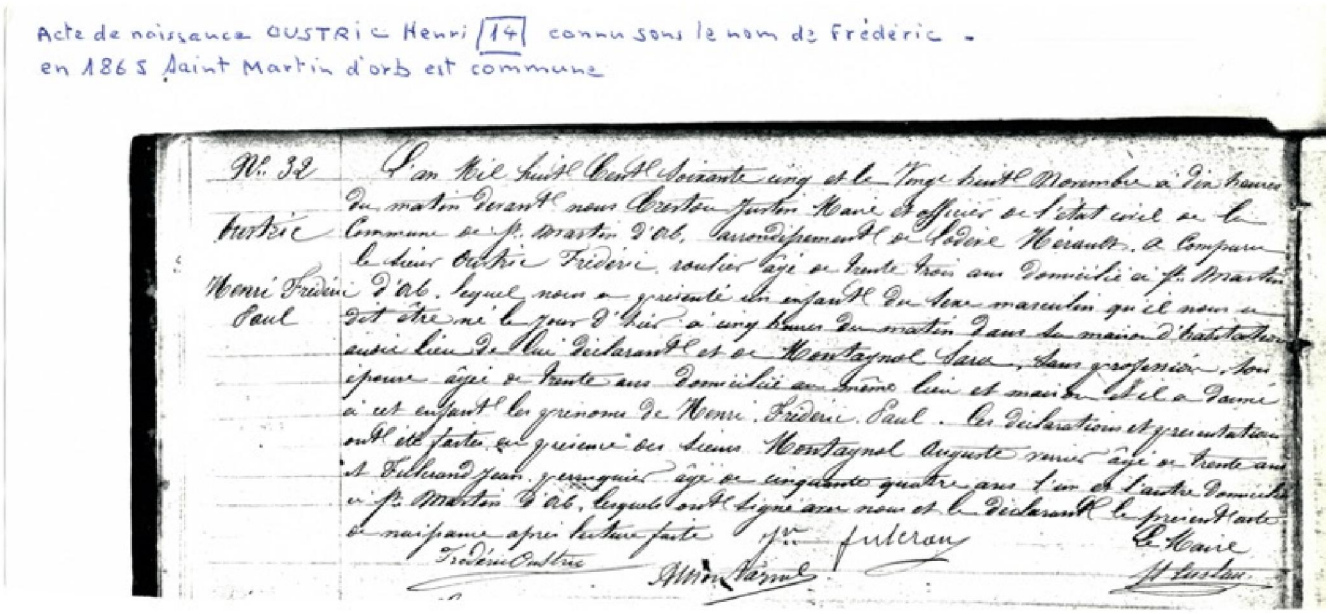
Acte de naissance OUSTRIC Henri 14 connu sous le nom de Frédéric -
en 1865 Saint Martin d'orb est commune

ACTE NAISSANCE OUSTRIC HENRI N°14

en 1871 Saint Martin d'Orb n'est plus commune

OUSTRIC Frédéric Henri Paul

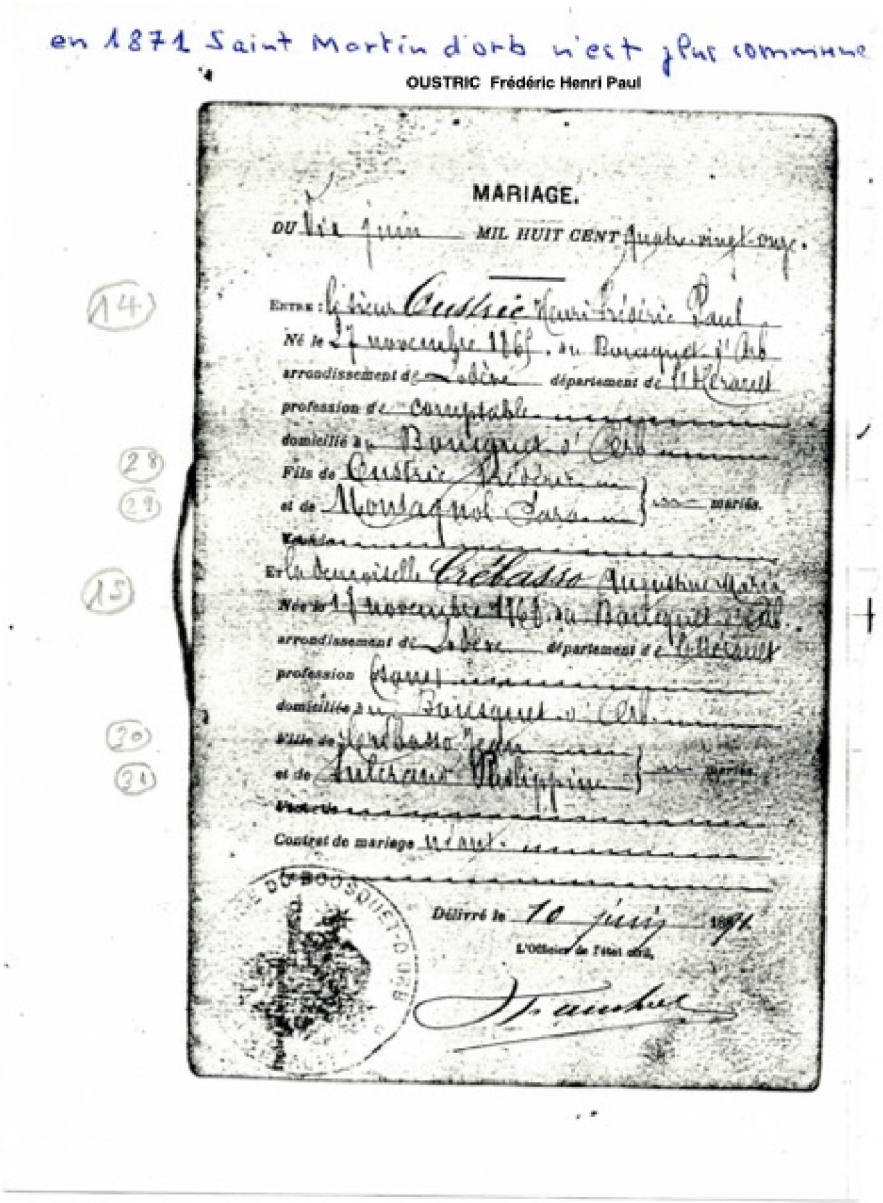

MARIAGE.

DU 1er juin MIL HUIT CENT Quatre-vingt-onze.

(14) Entre : le sieur Oustric Henri Frédéric Paul
Né le 27 novembre 1867 à Bourgnac d'Orb
arrondissement de Béziers département de l'Hérault
profession de Comptable
domicilié à Bourgnac d'Orb
(28) Fils de Oustric Frédéric
(29) et de Montagnol Sara
Et (15) la demoiselle Crébasso Augustine Marie
Née le 17 novembre 1867 à Bourgnac d'Orb
arrondissement de Béziers département de l'Hérault
profession Sans
domiciliée à Bourgnac d'Orb
(30) fille de Crébasso Pierre
(31) et de Autheman Philippine
Contrat de mariage Néant

Délivré le 10 juin 1891

L'Officier de l'état civil,

oustric x crebasso 1891 Livret

CREBASSO Augustine Maria, Sans profession, Sosa 15

Fille de CREBASSO Jean Augustin, Sosa 30 (°1832 +1891), 35e RIL, Plâtrier 1862
Né le 23/12/1832 à Camplong (34).
Décédé après 1891 à plus de cinquante-huit ans.
et de FULCRAND Philippine Bélonie, Sosa 31 (°1835 +1891), Sans profession
Née le 04/01/1835 à Camplong (34), Hameau de Fontanille.
Décédée après 1891 à plus de cinquante-cinq ans.
Premier enfant de Jean et Philippine.
A sa naissance, ses père et mère étaient âgés de trente-cinq ans et trente-trois ans.
Elle naît au Bousquet-d'Orb (34) le 10/11/1868[1].
Professions : Sans profession.
Décédée le 24/03/1919 au Bousquet-d'Orb (34) à l'âge de cinquante ans.

Mariée le 10/06/1891 au Bousquet-d'Orb (34) à l'âge de vingt-deux ans, avec OUSTRIC Henri-Frédéric Paul, Sosa 14[2]
Fils de OUSTRIC Jean Frederic Louis, Sosa 28 (°1833 +1906), Boulanger, Propriétaire
Né le 22/11/1833 au Bousquet-d'Orb (34).
Décédé le 14/08/1906 au Bousquet-d'Orb (34), St martin à l'âge de soixante-douze ans.
et de MONTAGNOL Marie Sara, Sosa 29 (°1834 +1907), Modiste
Née le 28/12/1834 à Camplong (34).
Décédée le 20/01/1907 au Bousquet D'Ord (SAINT MART) à l'âge de soixante-douze ans.
Premier enfant de Jean et Marie.
A sa naissance, ses père et mère étaient âgés de trente-deux ans et trente ans.

1 enfant est né de cette union :

1. OUSTRIC Jeanne Marie Augusta, Sosa 7
Née le 10/04/1894 au Bousquet-d'Orb (34).
Mariée le 01/12/1923 au Bousquet-d'Orb (34) avec CREBASSO Léon Albert, Sosa 6.
Décédée le 09/09/1980 au Bousquet-d'Orb (34) à l'âge de quatre-vingt-six ans.

[1] Source : Naissance, , 166/224.

[2] Sources : Union, , 23/385F ; , RJ.

en 1871 Saint Martin d'orb n'est plus commune

OUSTRIC Frédéric Henri Paul

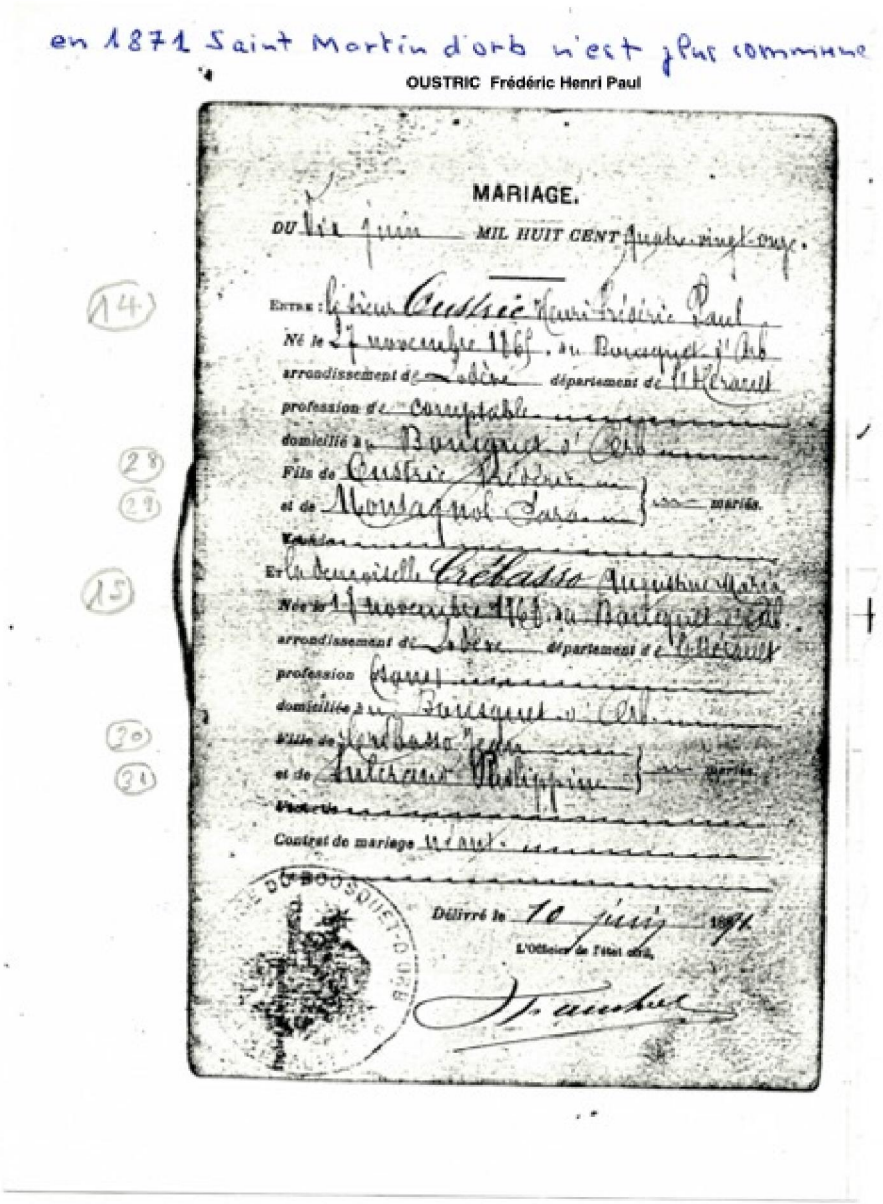

MARIAGE.

DU Six juin MIL HUIT CENT quatre-vingt-onze.

(14) ENTRE : le sieur Oustric Henri Frédéric Paul

Né le 27 novembre 1865 au Bousquet d'Orb

arrondissement de Lodève département de l'Hérault

profession de comptable

domicilié à Bousquet d'Orb

(28) Fils de Oustric Frédéric

(29) et de Montagnol Sara } mariés.

Et la demoiselle Crébasso Augustine Maria

(15) Née le 17 novembre 1868 au Bousquet d'Orb

arrondissement de Lodève département de l'Hérault

profession sans

domiciliée à Bousquet d'Orb

(30) Fille de Crébasso Jean

(31) et de Lutérand Philippine } mariés.

Contrat de mariage néant.

Délivré le 10 juin 1891

L'Officier de l'état civil,

[signature]

oustric x crebasso 1891 Livret

ROLLAND Francois, Cerclier, Sosa 16

Fils de ROLLAND Jean, Sosa 32 (°1766)
Né le 29/04/1766 à Saint-Gervais-sur-Mare (34).
et de MAS Catherine, Sosa 33 (°1769)
Née le 26/12/1769.
Premier enfant de Jean et Catherine.
A sa naissance, ses père et mère étaient âgés de quarante-sept ans et quarante-trois ans.
Il naît à Saint Gervais Sur Mare (CASTANET L) le 18/09/1813[1].
Professions : Cerclier.

Marié le 01/06/1848 à Saint Gervais Sur Mare (CASTANET L) à l'âge de trente-quatre ans, avec ESPINASSE Sophie, Sosa 17[2]
Fille de ESPINASSE Pierre, Sosa 34 (°1781 +1853), Cultivateur, menuisier
Né le 22/09/1781 à Rosis (34), Compeyre.
Décédé le 13/07/1853 à Rosis (34), Compeyre à l'âge de soixante et onze ans.
et de VALETTE Marie, Sosa 35 (°1787 +1857), Sans profession
Née le 14/05/1787 à Rosis (34), Castanet le Bas.
Décédée le 17/12/1857 à Rosis (34), Compeyre à l'âge de soixante dix ans.
Premier enfant de Pierre et Marie.
A sa naissance, ses père et mère étaient âgés de quarante ans et trente-cinq ans.

1 enfant est né de cette union :

1. ROLLAND Francois, Sosa 8
Né le 02/05/1849 à Saint-Gervais-sur-Mare (34), castanet.
Marié le 19/06/1882 à Saint-Gervais-sur-Mare (34) avec MOULINIER Marie Noémie, Sosa 9.
Décédé le 29/05/1940 à Saint-Gervais-sur-Mare (34) à l'âge de quatre-vingt-onze ans.

[1] Source : Naissance, , RJ.

[2] Source : Union, , 119/130.

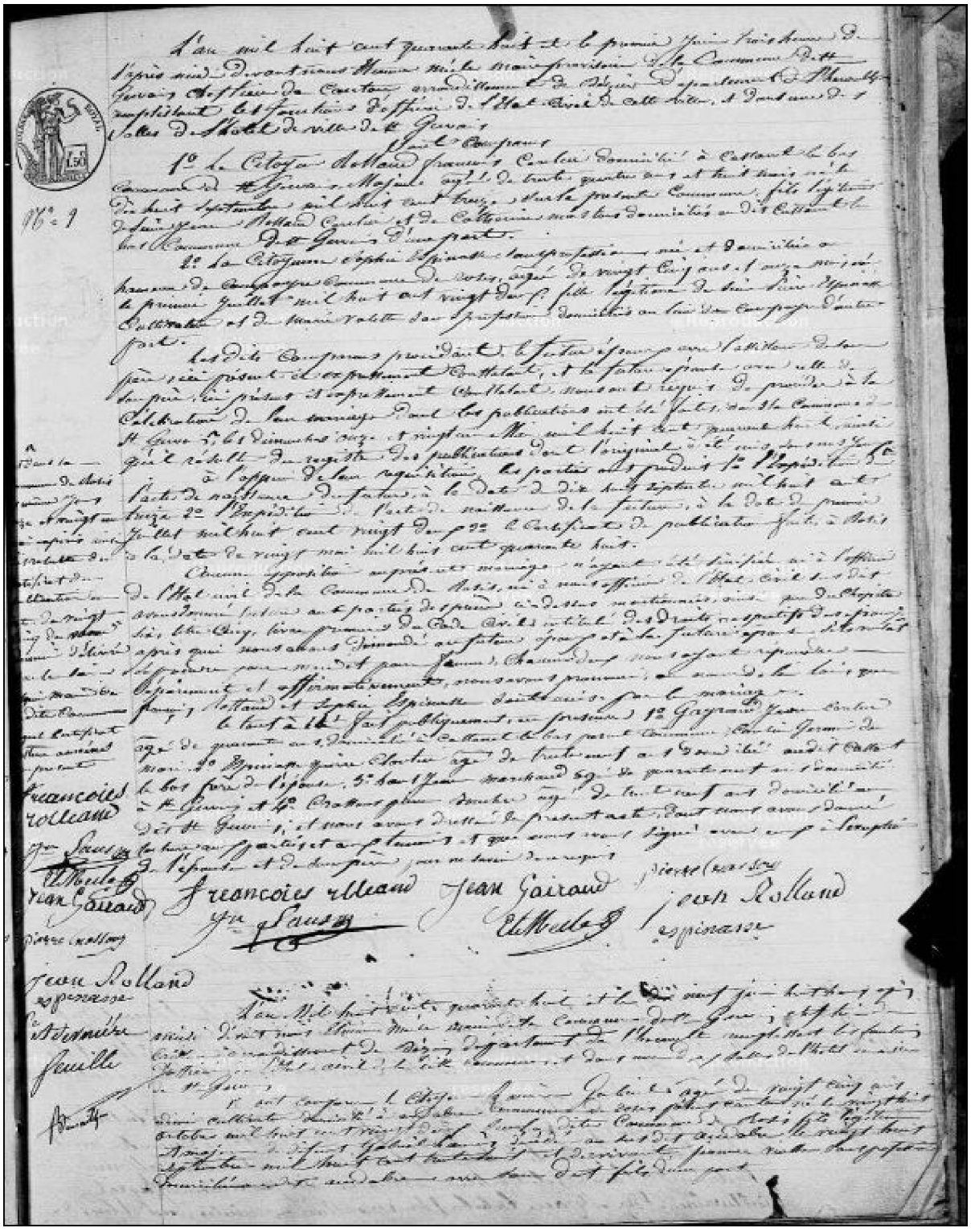

rolland françois x espinasse sophie M1848 st gervais

ESPINASSE Sophie, Sans profession, Sosa 17
Fille de ESPINASSE Pierre, Sosa 34 (°1781 +1853), Cultivateur, menuisier Né le 22/09/1781 à Rosis (34), Compeyre. Décédé le 13/07/1853 à Rosis (34), Compeyre à l'âge de soixante et onze ans. et de VALETTE Marie, Sosa 35 (°1787 +1857), Sans profession Née le 14/05/1787 à Rosis (34), Castanet le Bas. Décédée le 17/12/1857 à Rosis (34), Compeyre à l'âge de soixante dix ans. Premier enfant de Pierre et Marie. A sa naissance, ses père et mère étaient âgés de quarante ans et trente-cinq ans. Elle naît à Rosis (COMPAYRE) le 01/07/1822.

Professions : Sans profession.

Mariée le 01/06/1848 à Saint Gervais Sur Mare (CASTANET L) à l'âge de vingt-cinq ans, avec ROLLAND Francois, Sosa 16[1]
Fils de ROLLAND Jean, Sosa 32 (°1766)
Né le 29/04/1766 à Saint-Gervais-sur-Mare (34).
et de MAS Catherine, Sosa 33 (°1769)
Née le 26/12/1769.
Premier enfant de Jean et Catherine.
A sa naissance, ses père et mère étaient âgés de quarante-sept ans et quarante-trois ans.

1 enfant est né de cette union :

1. ROLLAND Francois, Sosa 8
Né le 02/05/1849 à Saint-Gervais-sur-Mare (34), castanet.
Marié le 19/06/1882 à Saint-Gervais-sur-Mare (34) avec MOULINIER Marie Noémie, Sosa 9.
Décédé le 29/05/1940 à Saint-Gervais-sur-Mare (34) à l'âge de quatre-vingt-onze ans.

[1] Source : Union, , 119/130.

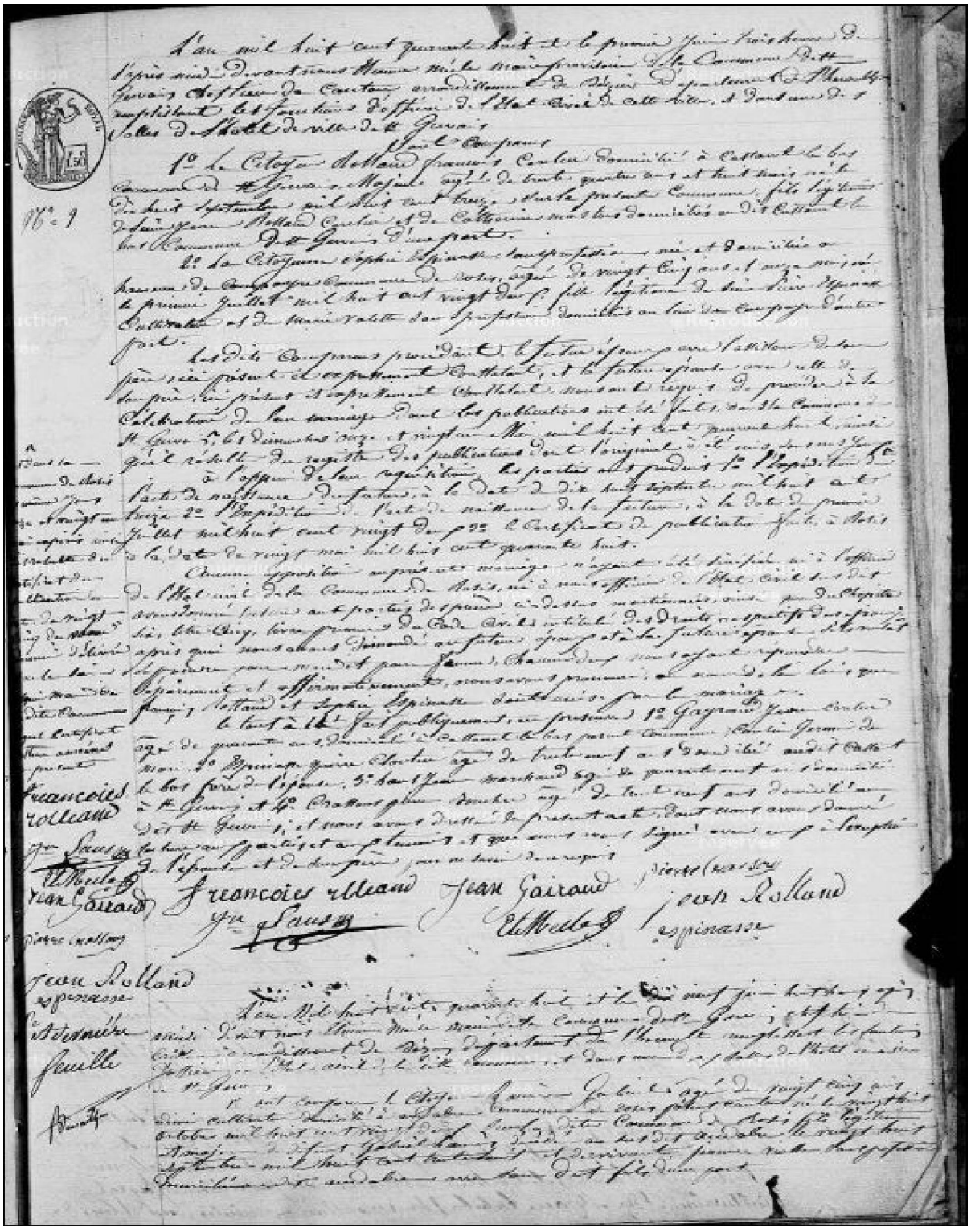

rolland françois x espinasse sophie M1848 st gervais

MOULINIER Pierre Hyppolite, Cloutier, Sosa 18

Fils de MOULINIER Jean, Sosa 36 (°1802 +1855), Cloutier
Né le 27/01/1802 à Saint-Gervais-sur-Mare (34).
Décédé avant le 29/07/1855 à Saint-Gervais-sur-Mare (34), Castanet le Bas à moins de cinquante-trois ans.
et de GRANIER Elisabeth, Sosa 37 (°1796), Sans profession
Née le 17/11/1796 à Saint-Gervais-sur-Mare (34).
Premier enfant de Jean et Elisabeth.
A sa naissance, ses père et mère étaient âgés de vingt-six ans et trente et un ans.
Il est né à Saint-Gervais-sur-Mare (34), Castanet le Bas le 10/05/1828.

Professions : Cloutier.

Marié le 16/02/1862 à Taussac-La-Billière (34) à l'âge de trente-trois ans, avec MAS Marie Julie Céleste, Sosa 19[1]
Fille de MAS Etienne Dit Mazet, Sosa 38 (°1805), Cutivateur
Né le 06/09/1805 à Taussac-La-Billière (34).
Décédé à Taussac-La-Billière (34), La Billière.
et de CROS Julie, Sosa 39 (°1810), Sans profession
Née le 27/10/1810 à Saint-Gervais-sur-Mare (34), Hameau De Mecle.
Décédée à Taussac-La-Billière (34), La Billière.
Premier enfant de Etienne et Julie.
A sa naissance, ses père et mère étaient âgés de trente-quatre ans et vingt-neuf ans.

1 enfant est né de cette union :

1. MOULINIER Marie Noémie, Sosa 9
Née le 19/12/1862 à Saint-Gervais-sur-Mare (34).
Mariée le 19/06/1882 à Saint-Gervais-sur-Mare (34) avec ROLLAND Francois, Sosa 8.
Décédée en 1917 à Saint-Gervais-sur-Mare (34) à l'âge de cinquante-quatre ans.

[1] Sources : Union, , Bans de mariage n°2 vue 111/119F ; , 44/73 taussac.

MAS Marie Julie Céleste, Sans profession, Sosa 19

Fille de MAS Etienne Dit Mazet, Sosa 38 (°1805), Cutivateur
Né le 06/09/1805 à Taussac-La-Billière (34).
Décédé à Taussac-La-Billière (34), La Billière.
et de CROS Julie, Sosa 39 (°1810), Sans profession
Née le 27/10/1810 à Saint-Gervais-sur-Mare (34), Hameau De Mecle.
Décédée à Taussac-La-Billière (34), La Billière.
Premier enfant de Etienne et Julie.
A sa naissance, ses père et mère étaient âgés de trente-quatre ans et vingt-neuf ans.
Elle voit le jour à Taussac-La-Billière (34) le 27/07/1840.
Professions : Sans profession.

Mariée le 16/02/1862 à Taussac-La-Billière (34) à l'âge de vingt et un ans, avec MOULINIER Pierre Hyppolite, Sosa 18[1]
Fils de MOULINIER Jean, Sosa 36 (°1802 +1855), Cloutier
Né le 27/01/1802 à Saint-Gervais-sur-Mare (34).
Décédé avant le 29/07/1855 à Saint-Gervais-sur-Mare (34), Castanet le Bas à moins de cinquante-trois ans.
et de GRANIER Elisabeth, Sosa 37 (°1796), Sans profession
Née le 17/11/1796 à Saint-Gervais-sur-Mare (34).
Premier enfant de Jean et Elisabeth.
A sa naissance, ses père et mère étaient âgés de vingt-six ans et trente et un ans.

1 enfant est né de cette union :

1. MOULINIER Marie Noémie, Sosa 9
Née le 19/12/1862 à Saint-Gervais-sur-Mare (34).
Mariée le 19/06/1882 à Saint-Gervais-sur-Mare (34) avec ROLLAND Francois, Sosa 8.
Décédée en 1917 à Saint-Gervais-sur-Mare (34) à l'âge de cinquante-quatre ans.

[1] Sources : Union, , Bans de mariage n°2 vue 111/119F ; , 44/73 taussac.

CHEVALIER Pierre, Ouvrier mineur, Sosa 20

Fils de CHEVALIER Hugues, Sosa 40 (°1788 +1854), Laboureur, Cultivateur propriétaire
Né le 09/10/1788 à Saint-Préjet-Armandon (43), Cubelle.
Décédé [1] le 12/06/1854 à Saint-Préjet-Armandon (43), Cubelle à l'âge de soixante-cinq ans.
et de VAUZELLE Renée Marie Vozelle, Sosa 41 (°1797 +1857), Ménagère
Née le 04/09/1797 à Collat (43), Crosmarie.
Décédée après 1857 à Cubelle à plus de cinquante-neuf ans.
Premier enfant de Hugues et Renée.
A sa naissance, ses père et mère étaient âgés de quarante et un ans et trente-deux ans.
Il voit le jour à Saint-Préjet-Armandon (43), Cubelle le 08/11/1829[2].
Professions : Ouvrier mineur.

Marié le 23/02/1857 à Laguépie (82) à l'âge de vingt-sept ans, avec SICARD Eugenie, Sosa 21[3]
Fille de SICARD Jean Pierre clément, Sosa 42 (°1788 +1870), Cultivateur, Propriètaire
Né le 27/11/1788 à Laguépie (82).
Décédé le 14/01/1870 à Laguépie (82) à l'âge de quatre-vingt-un ans.
et de ROUX Jeanne Marie, Sosa 43 (°1796 +1878)
Née le 24/06/1796 à Laguépie (82).
Décédée le 21/07/1878 à Laguépie (82) à l'âge de quatre-vingt-deux ans.
Premier enfant de Jean et Jeanne.
A sa naissance, ses père et mère étaient âgés de quarante-sept ans et quarante ans.

1 enfant est né de cette union :

1. CHEVALIER Henri Victor, Sosa 10
Né le 16/07/1864 à Laguépie (82).
Marié le 10/07/1893 au Bousquet-d'Orb (34) avec DUPY Marie Léonie Nancy, Sosa 11.
Décédé le 15/07/1951 au Bousquet-d'Orb (34) à l'âge de quatre-vingt-six ans.

[1] Note, Décès Générale: Présent au décés Martial, 30ans cultivateur son fils.
Note, Décès Générale: Présent au décés Martial, 30ans cultivateur son fils.

[2] Source : Naissance, , RJ.

[3] Source : Union, , 19/55F.

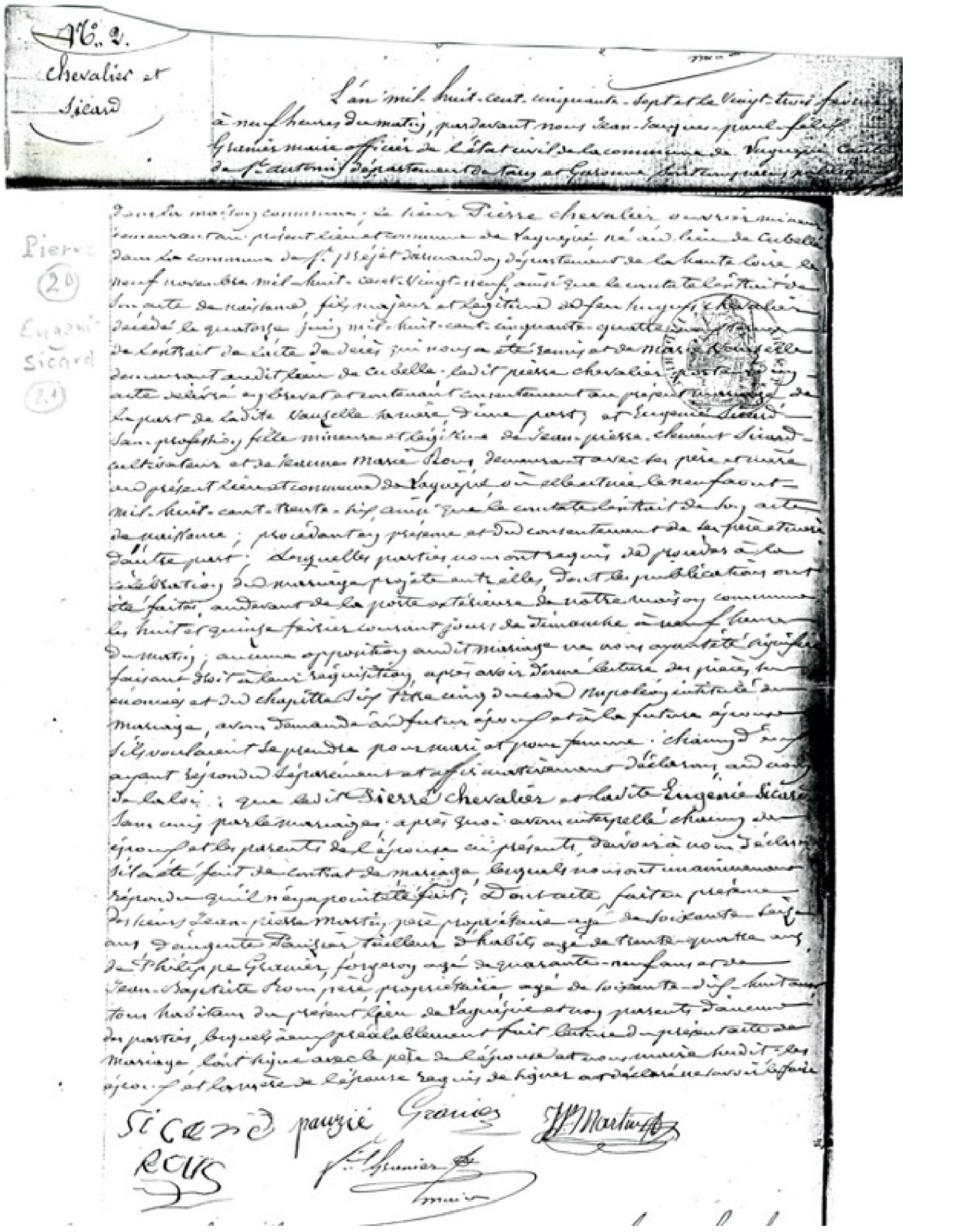

Chevalier Pierre N° 20 Acte mariage

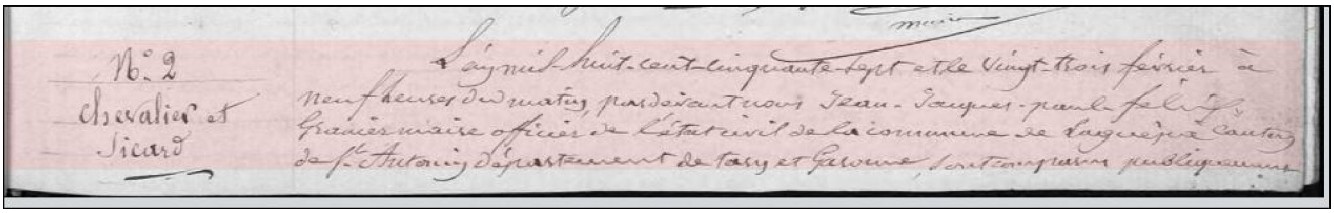

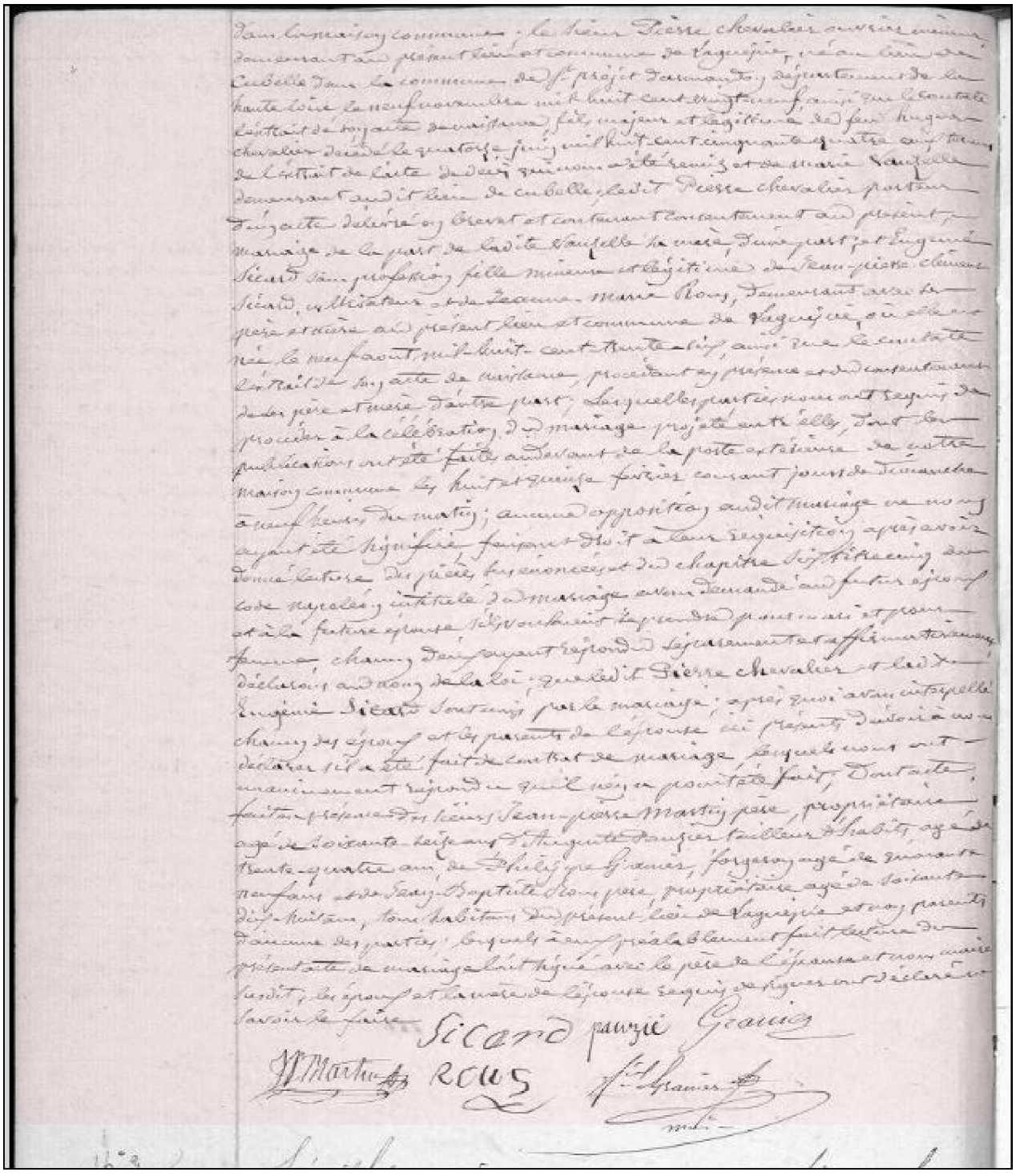

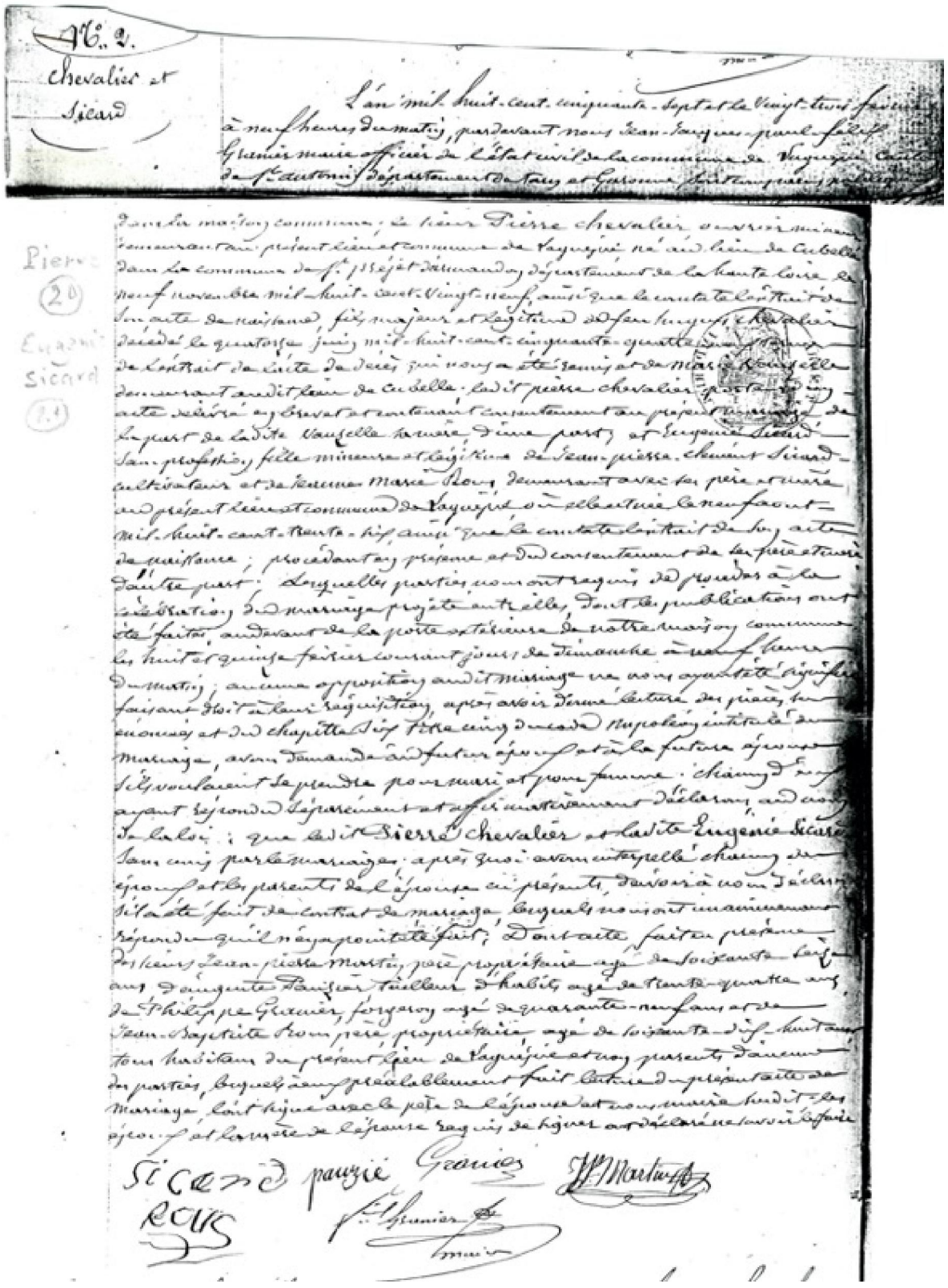

Chevalier Pierre N° 20 Acte mariage

SICARD Eugenie, Sosa 21

Fille de SICARD Jean Pierre clément, Sosa 42 (°1788 +1870), Cultivateur, Propriètaire
Né le 27/11/1788 à Laguépie (82).
Décédé le 14/01/1870 à Laguépie (82) à l'âge de quatre-vingt-un ans.
et de ROUX Jeanne Marie, Sosa 43 (°1796 +1878)
Née le 24/06/1796 à Laguépie (82).
Décédée le 21/07/1878 à Laguépie (82) à l'âge de quatre-vingt-deux ans.
Premier enfant de Jean et Jeanne.
A sa naissance, ses père et mère étaient âgés de quarante-sept ans et quarante ans.
Elle est née à Laguépie (82) le 09/08/1836.

Mariée le 23/02/1857 à Laguépie (82) à l'âge de vingt ans, avec CHEVALIER Pierre, Sosa 20[1]
Fils de CHEVALIER Hugues, Sosa 40 (°1788 +1854), Laboureur, Cultivateur propriétaire
Né le 09/10/1788 à Saint-Préjet-Armandon (43), Cubelle.
Décédé[2] le 12/06/1854 à Saint-Préjet-Armandon (43), Cubelle à l'âge de soixante-cinq ans.
et de VAUZELLE Renée Marie Vozelle, Sosa 41 (°1797 +1857), Ménagère
Née le 04/09/1797 à Collat (43), Crosmarie.
Décédée après 1857 à Cubelle à plus de cinquante-neuf ans.
Premier enfant de Hugues et Renée.
A sa naissance, ses père et mère étaient âgés de quarante et un ans et trente-deux ans.

1 enfant est né de cette union :

1. CHEVALIER Henri Victor, Sosa 10
Né le 16/07/1864 à Laguépie (82).
Marié le 10/07/1893 au Bousquet-d'Orb (34) avec DUPY Marie Léonie Nancy, Sosa 11.
Décédé le 15/07/1951 au Bousquet-d'Orb (34) à l'âge de quatre-vingt-six ans.

[1] Source : Union, , 19/55F.

[2] Note, Décès Générale: Présent au décés Martial, 30ans cultivateur son fils.
Note, Décès Générale: Présent au décés Martial, 30ans cultivateur son fils.

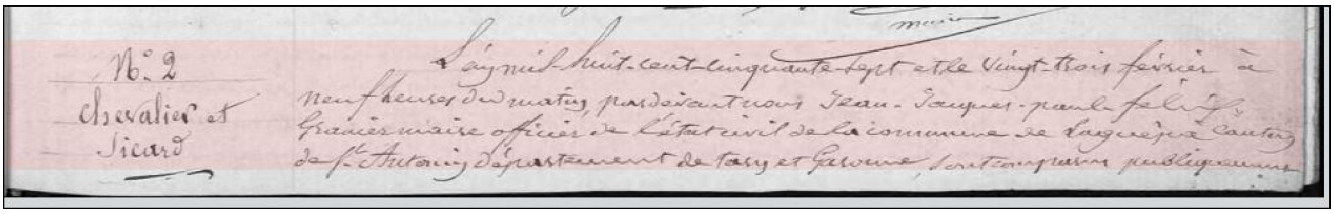

chevalier pierre x sicard eugénie M1857 laguépie 82 1 sur 2

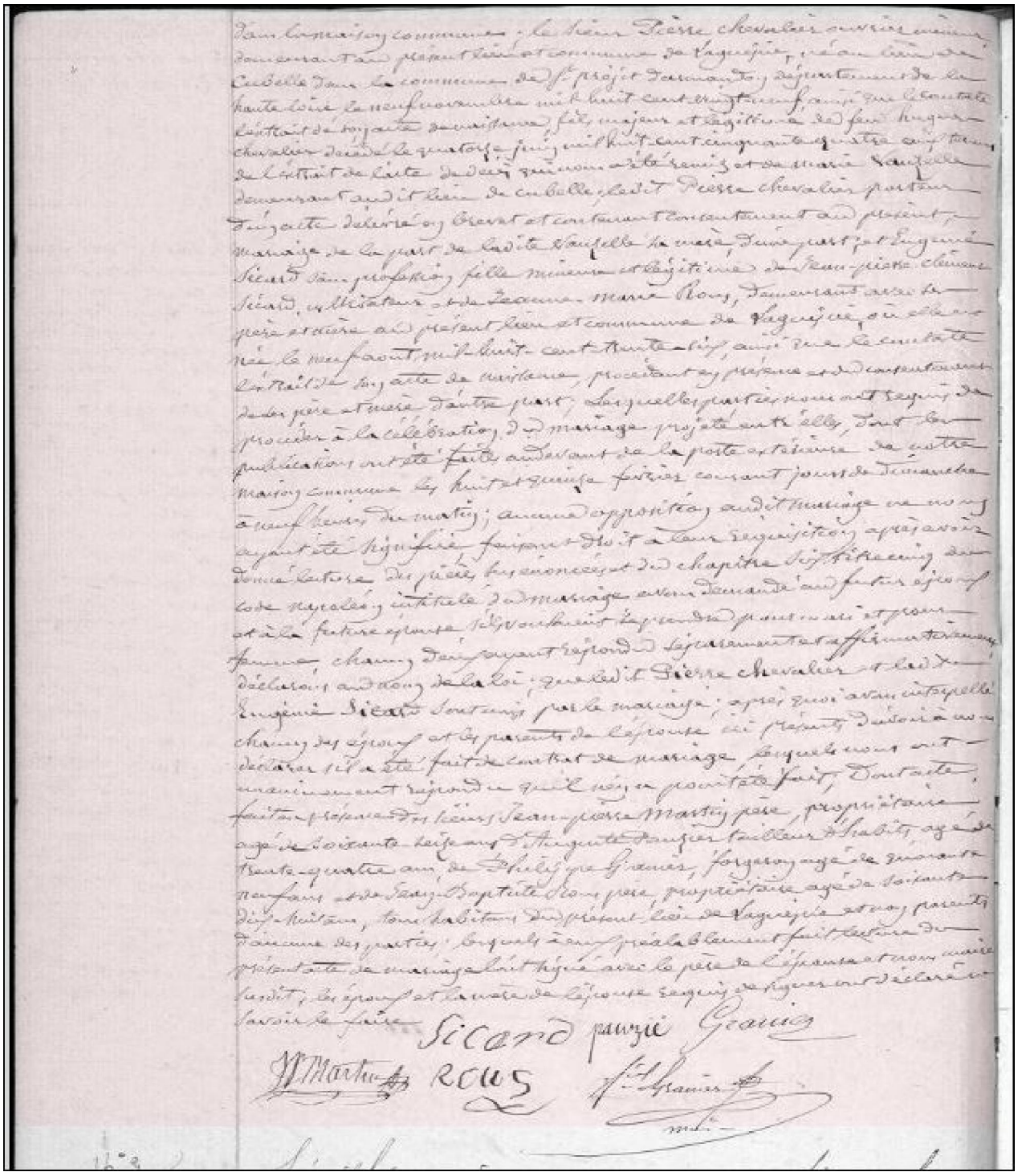

chevalier pierre x sicard eugénie M1857 laguépie 82 2 sur 2

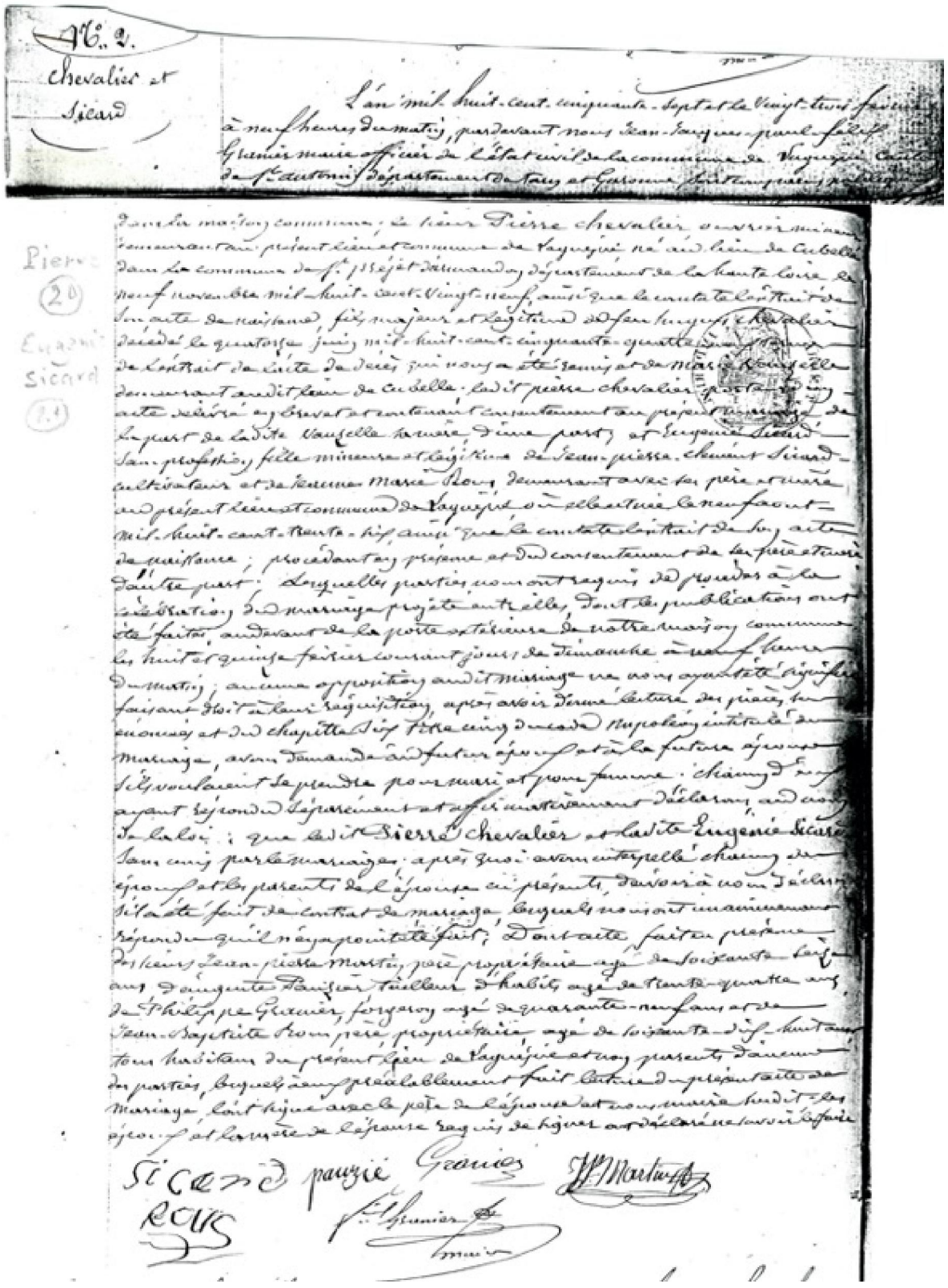

Chevalier Pierre N° 20 Acte mariage

DUPY Jean Pierre, Cerclier, Sosa 22

Fils de DUPY Pierre, Sosa 44 (°1773), Cerclier
Né en 1773.
Décédé à Saint martin.
et de COMTE Marie, Sosa 45 (°1775), Sans profession
Née en 1775.
Décédée à Camplong (34), Saint martin.
Premier enfant de Pierre et Marie.
A sa naissance, ses père et mère étaient âgés de trente-sept ans et trente-cinq ans.
Il est né à Camplong (34), Saint martin le 27/04/1810.
Professions : Cerclier.
Décédé le 18/04/1878 au Bousquet-d'Orb (34), Saint Martin de Clémansan à l'âge de soixante-sept ans.

Marié le 11/10/1842 à Camplong (34) à l'âge de trente-deux ans, avec MATHIEU Rose, Sosa 23[1]
Fille de MATHIEU Antoine, Sosa 46 (°1781 +1858), Cultivateur
Né le 27/10/1781 à Camplong (34), Bousquet.
Décédé le 07/12/1858 au Bousquet-d'Orb (34) à l'âge de soixante-dix-sept ans.
et de CASTAN Rose, Sosa 47 (°1797 +1873), Sans profession
Née le 26/06/1797 à La Tour-sur-Orb (34), Sénégra.
Décédée le 20/03/1873 au Bousquet-d'Orb (34) à l'âge de soixante-quinze ans.
Premier enfant de Antoine et Rose.
A sa naissance, ses père et mère étaient âgés de quarante et un ans et vingt-cinq ans.

1 enfant est né de cette union :

1. DUPY Marie Léonie Nancy, Sosa 11
Née le 06/10/1865 au Bousquet D'Orb (34).
Mariée le 10/07/1893 au Bousquet-d'Orb (34) avec CHEVALIER Henri Victor, Sosa 10.
Décédée le 03/12/1936 au Bousquet D'Orb (34) à l'âge de soixante et onze ans.

[1] Source : Union, , 58/217F.

dupy jean pierre x mathieu rose M1842 camplong

MATHIEU Rose, Sosa 23
Fille de MATHIEU Antoine, Sosa 46 (°1781 +1858), Cultivateur Née le 27/10/1781 à Camplong (34), Bousquet. Décédé le 07/12/1858 au Bousquet-d'Orb (34) à l'âge de soixante-dix-sept ans. et de CASTAN Rose, Sosa 47 (°1797 +1873), Sans profession Née le 26/06/1797 à La Tour-sur-Orb (34), Sénégra. Décédée le 20/03/1873 au Bousquet-d'Orb (34) à l'âge de soixante-quinze ans. Premier enfant de Antoine et Rose. A sa naissance, ses père et mère étaient âgés de quarante et un ans et vingt-cinq ans. Elle voit le jour à Camplong (34), Le Bousquet le 01/12/1822. Décédée le 11/01/1891 au Bousquet-d'Orb (34), Cazilhac à l'âge de soixante-huit ans.
Mariée le 11/10/1842 à Camplong (34) à l'âge de dix-neuf ans, avec DUPY Jean Pierre, Sosa 22[1] Fils de DUPY Pierre, Sosa 44 (°1773), Cerclier Né en 1773. Décédé à Saint martin. et de COMTE Marie, Sosa 45 (°1775), Sans profession Née en 1775. Décédée à Camplong (34), Saint martin. Premier enfant de Pierre et Marie. A sa naissance, ses père et mère étaient âgés de trente-sept ans et trente-cinq ans.
1 enfant est né de cette union :

1. DUPY Marie Léonie Nancy, Sosa 11
Née le 06/10/1865 au Bousquet D'Orb (34).
Mariée le 10/07/1893 au Bousquet-d'Orb (34) avec CHEVALIER Henri Victor, Sosa 10.
Décédée le 03/12/1936 au Bousquet D'Orb (34) à l'âge de soixante et onze ans.

[1] Source : Union, , 58/217F.

dupy jean pierre x mathieu rose M1842 camplong

CREBASSA Pierre, Mineur, Sosa 24

Fils de CREBASSA Jean Pierre, Sosa 48 (°1764), Mineur, Cultivateur
Né le 30/07/1764 au Bousquet-d'Orb (34).
et de VERDEIL Jeanne, Sosa 49 (°1770 +1846), Sans profession
Née le 16/03/1770 au Bousquet-d'Orb (34), Camplong.
Décédée le 02/10/1846 au Bousquet-d'Orb (34) à l'âge de soixante-seize ans.
Premier enfant de Jean et Jeanne.
A sa naissance, ses père et mère étaient âgés de trente-huit ans et trente-deux ans.
Il est né le 23/01/1803 à Camplong (34), Le Bousquet[1].
Professions : Mineur.
Décédé le 29/04/1861 au Bousquet-d'Orb (34) à l'âge de cinquante-huit ans.

Marié le 18/02/1833 à Camplong (34) à l'âge de trente ans, avec FULCRAND Anne, Sosa 25[2]
Fille de FULCRAND Guillaume, Sosa 50 (°1772 +1837), Ouvrier mineur
Né le 28/11/1772 au Bousquet-d'Orb (34).
Décédé le 09/06/1837 à Camplong (34) à l'âge de soixante-quatre ans.
et de PRADEL Jeanne Anne, Sosa 51 (°1782 +1860)
Née le 24/02/1782 à Camplong (34), Seguinière.
Décédée le 23/01/1860 au Bousquet-d'Orb (34), Saint martin d'orb à l'âge de soixante-dix-sept ans.
Premier enfant de Guillaume et Jeanne.
A sa naissance, ses père et mère étaient âgés de trente-quatre ans et vingt-cinq ans.

1 enfant est né de cette union :

1. CREBASSO Pierre, Sosa 12
Né le 25/10/1848 au Bousquet-D'Orb (34), saint martin d'orb.
Marié le 31/05/1880 au Bousquet-d'Orb (34), St martin d'orb avec ESPINASSE Marie Célina, Sosa 13.

[1] Source : Naissance, , 44/150F.

[2] Source : Union, , 79/119F.

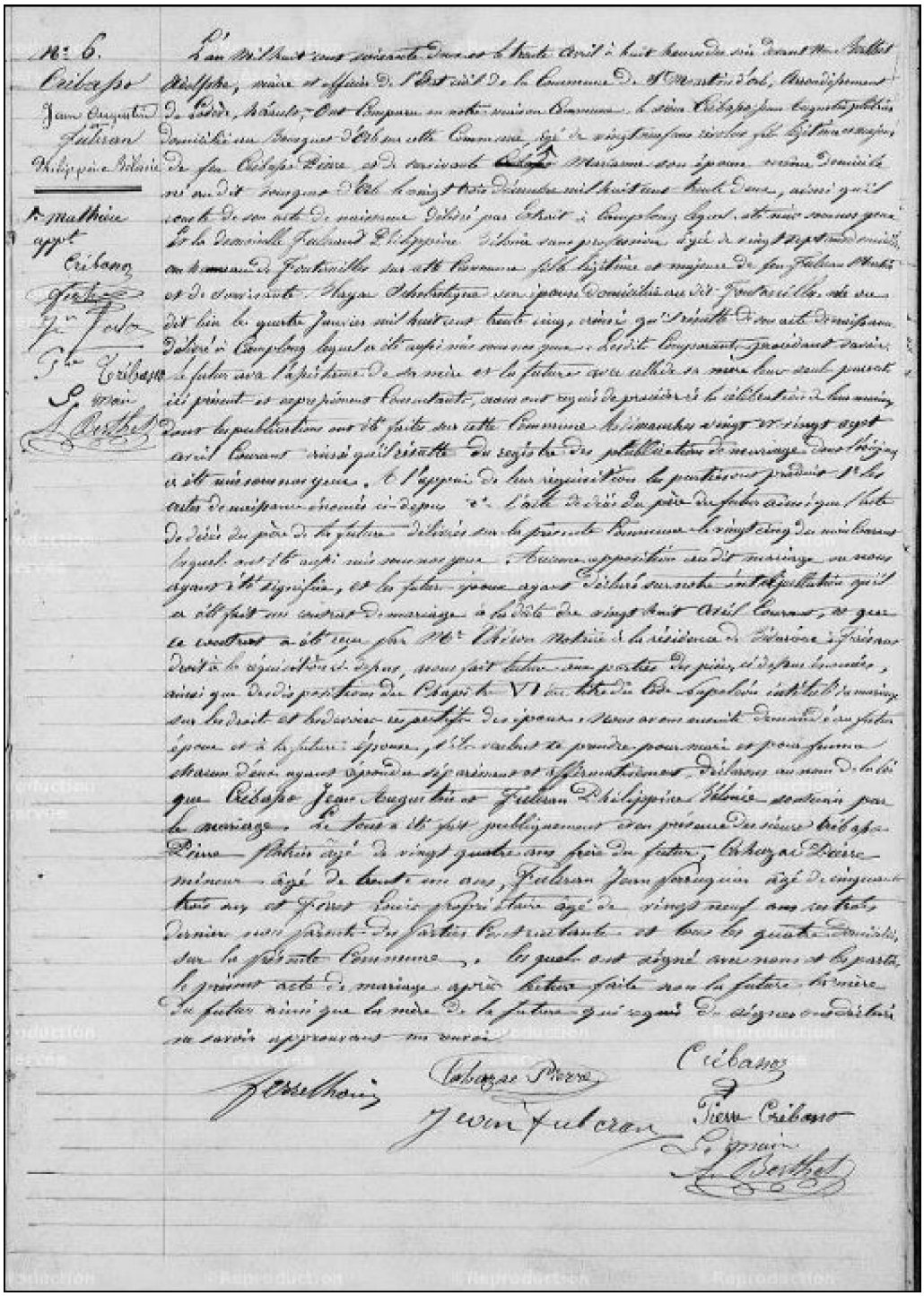

crebasso jean augustin x fulcran philippine M1862 le bousquet

FULCRAND Anne, Sosa 25

Fille de FULCRAND Guillaume, Sosa 50 (°1772 +1837), Ouvrier mineur
Né le 28/11/1772 au Bousquet-d'Orb (34).
Décédé le 09/06/1837 à Camplong (34) à l'âge de soixante-quatre ans.
et de PRADEL Jeanne Anne, Sosa 51 (°1782 +1860)
Née le 24/02/1782 à Camplong (34), Seguinière.
Décédée le 23/01/1860 au Bousquet-d'Orb (34), Saint martin d'orb à l'âge de soixante-dix-sept ans.
Premier enfant de Guillaume et Jeanne.
A sa naissance, ses père et mère étaient âgés de trente-quatre ans et vingt-cinq ans.
Elle naît à Camplong (34), Saint martin d'orb le 09/05/1807.
Décédée le 06/03/1880 au Bousquet-d'Orb (34) à l'âge de soixante-douze ans.

Mariée le 18/02/1833 à Camplong (34) à l'âge de vingt-cinq ans, avec CREBASSA Pierre, Sosa 24[1]
Fils de CREBASSA Jean Pierre, Sosa 48 (°1764), Mineur, Cultivateur
Né le 30/07/1764 au Bousquet-d'Orb (34).
et de VERDEIL Jeanne, Sosa 49 (°1770 +1846), Sans profession
Née le 16/03/1770 au Bousquet-d'Orb (34), Camplong.
Décédée le 02/10/1846 au Bousquet-d'Orb (34) à l'âge de soixante-seize ans.
Premier enfant de Jean et Jeanne.
A sa naissance, ses père et mère étaient âgés de trente-huit ans et trente-deux ans.

1 enfant est né de cette union :

1. CREBASSO Pierre, Sosa 12
Né le 25/10/1848 au Bousquet-D'Orb (34), saint martin d'orb.
Marié le 31/05/1880 au Bousquet-d'Orb (34), St martin d'orb avec ESPINASSE Marie Célina, Sosa 13.

[1] Source : Union, , 79/119F.

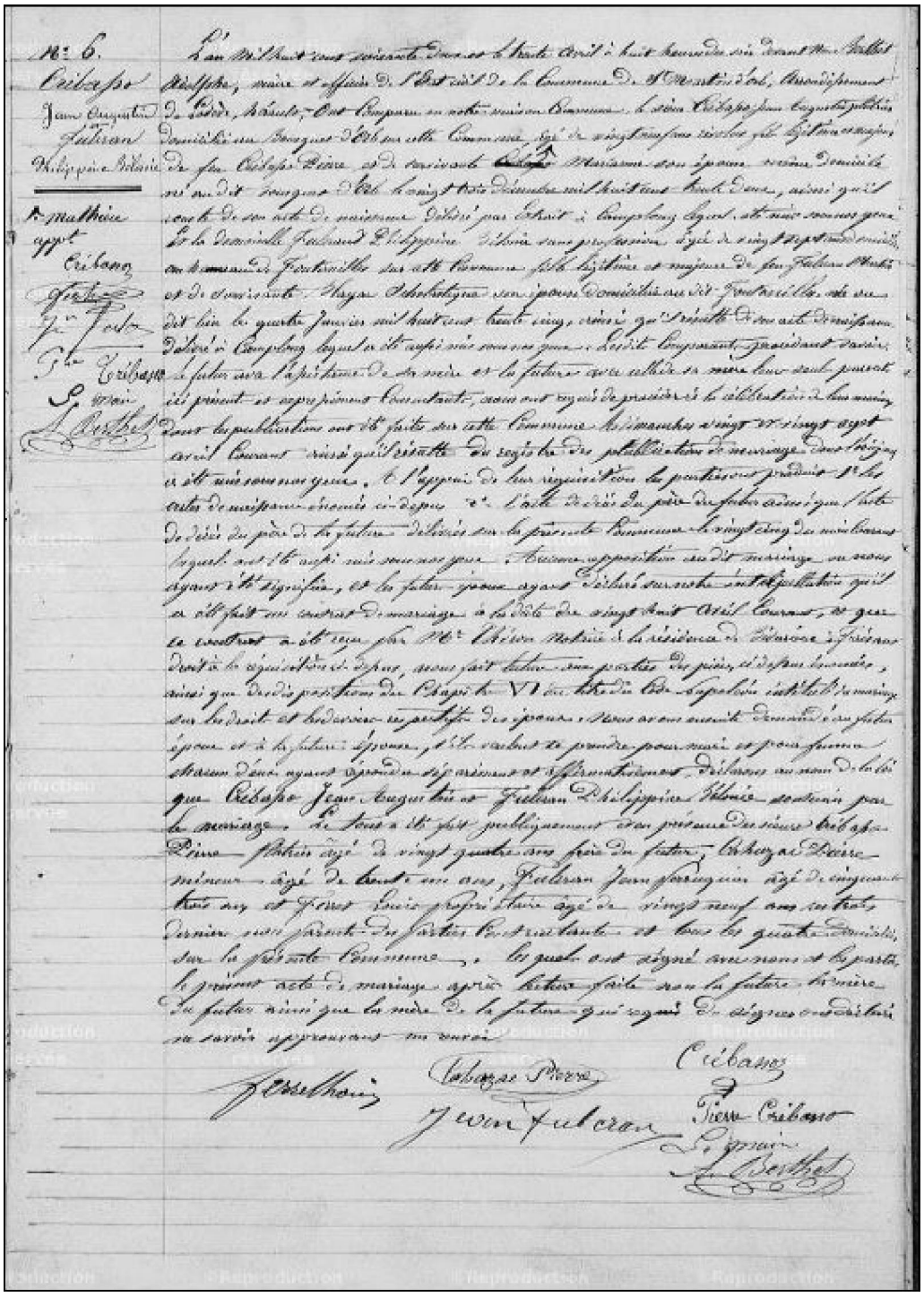

crebasso jean augustin x fulcran philippine M1862 le bousquet

ESPINASSE Joseph Alexandre, Epicier, Employé au chemin de fer, propriétaire, Sosa 26

Fils de ESPINASSE Jean Antoine, Sosa 52 (°1803), Maçon
Né le 25/08/1803 à Maleville (12).
Décédé à Villefranche-de-Rouergue (12), Baplil.
et de MAZARS Marianne, Sosa 53 (°1797 +1850)
Née le 24/07/1797 à Roussennac (12).
Décédée le 10/03/1850 à Villefranche-de-Rouergue (12), Bourg à l'âge de cinquante-deux ans.
Premier enfant de Jean et Marianne.
A sa naissance, ses père et mère étaient âgés de trente ans et trente-six ans.
Décédé au Bousquet-d'Orb (34).
Il naît le 12/03/1834 à Villefranche-de-Rouergue (12).
Professions : Epicier.

Professions : Employé au chemin de fer.
Professions : propriétaire.

Marié le 21/03/1860 à Montsalès (12) à l'âge de vingt-six ans, avec PUECHMÉJA Léontine, Sosa 27[1]
Fille de PUECHMÉJA Jean Pierre, Sosa 54 (°1799 +1871), Cultivateur
Né le 03/09/1799 à Montsalès (12), Salabert de la plaine.
Décédé le 05/02/1871 à Montsalès (12) à l'âge de soixante et onze ans.
et de GALUT Marie, Sosa 55 (°1811), Sans profession
Née le 13/03/1811 à Montsalès (12), Moua.
Premier enfant de Jean et Marie.
A sa naissance, ses père et mère étaient âgés de quarante-trois ans et trente et un ans.

1 enfant est né de cette union :

1. ESPINASSE Marie Célina, Sosa 13
Née le 30/03/1861 à Villefranche-de-Rouergue (12).
Mariée le 31/05/1880 au Bousquet-d'Orb (34), St martin d'orb avec CREBASSO Pierre, Sosa 12.
Décédée le 09/02/1952 au Bousquet-d'Orb (34) à l'âge de quatre-vingt dix ans.

[1] Source : Union, , 14/48.

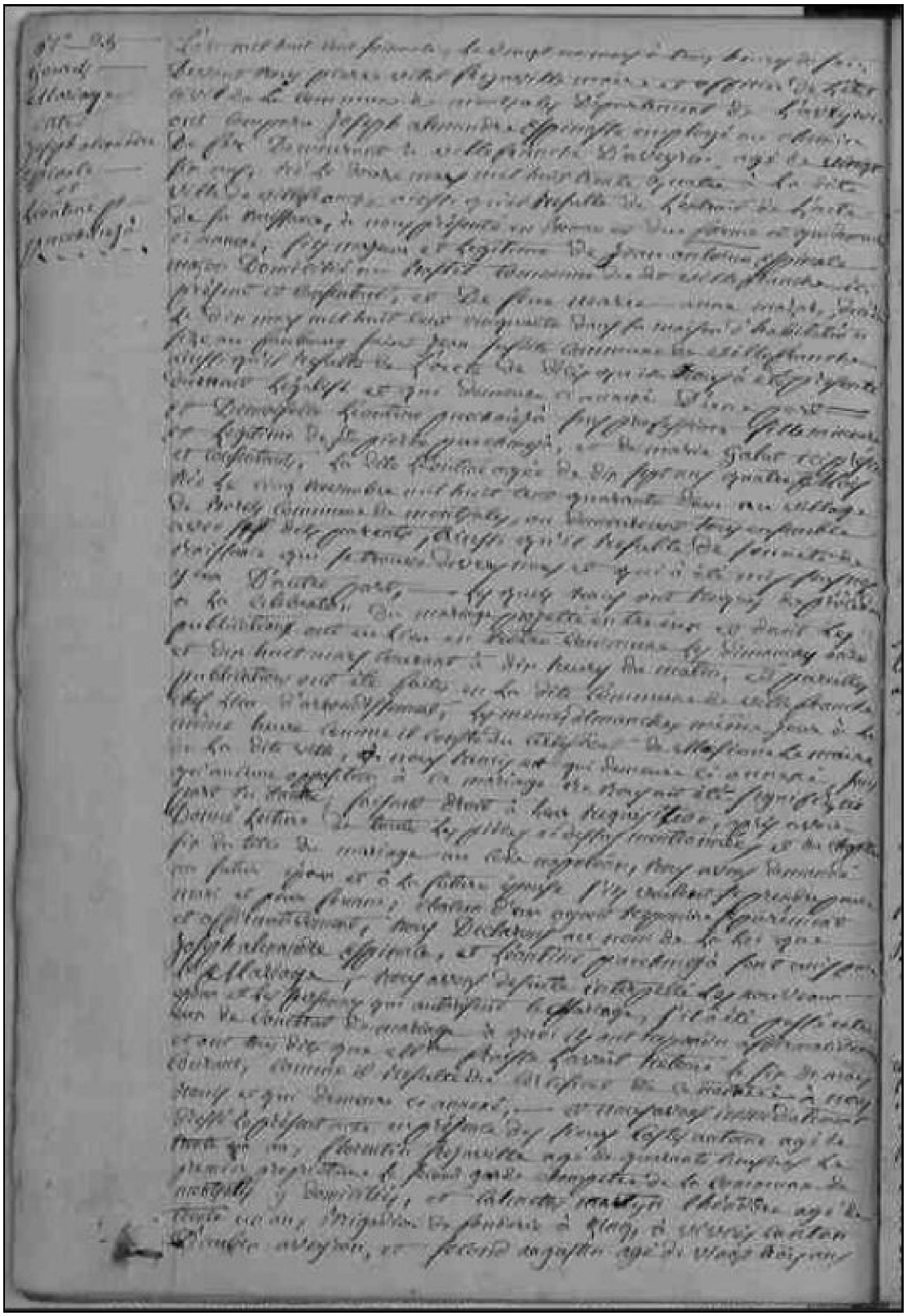

espinasse joseph alexandre x puechméja M1860 montsalès 12 1sur 2

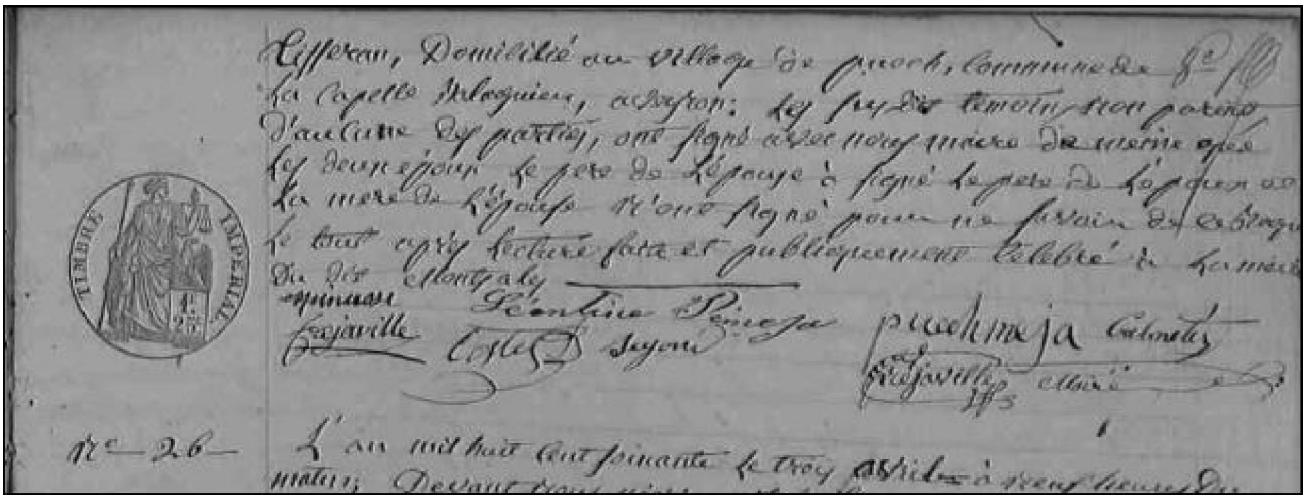

espinasse joseph alexandre x puechméja M1860 montsalès 12 2sur 2

PUECHMÉJA Léontine, Sosa 27
Fille de PUECHMÉJA Jean Pierre, Sosa 54 (°1799 +1871), Cultivateur Né le 03/09/1799 à Montsalès (12), Salabert de la plaine. Décédé le 05/02/1871 à Montsalès (12) à l'âge de soixante et onze ans. et de GALUT Marie, Sosa 55 (°1811), Sans profession Née le 13/03/1811 à Montsalès (12), Moua. Premier enfant de Jean et Marie. A sa naissance, ses père et mère étaient âgés de quarante-trois ans et trente et un ans. Décédée au Bousquet-d'Orb (34). Elle naît à Montsalès (12), Morel le 05/11/1842.
Mariée le 21/03/1860 à Montsalès (12) à l'âge de dix-sept ans, avec ESPINASSE Joseph Alexandre, Sosa 26[1] Fils de ESPINASSE Jean Antoine, Sosa 52 (°1803), Maçon Né le 25/08/1803 à Maleville (12). Décédé à Villefranche-de-Rouergue (12), Baplil. et de MAZARS Marianne, Sosa 53 (°1797 +1850) Née le 24/07/1797 à Roussennac (12). Décédée le 10/03/1850 à Villefranche-de-Rouergue (12), Bourg à l'âge de cinquante-deux ans. Premier enfant de Jean et Marianne. A sa naissance, ses père et mère étaient âgés de trente ans et trente-six ans.
1 enfant est né de cette union :
1. ESPINASSE Marie Célina, Sosa 13 Née le 30/03/1861 à Villefranche-de-Rouergue (12). Mariée le 31/05/1880 au Bousquet-d'Orb (34), St martin d'orb avec CREBASSO Pierre, Sosa 12. Décédée le 09/02/1952 au Bousquet-d'Orb (34) à l'âge de quatre-vingt dix ans.
[1] Source : Union, , 14/48.

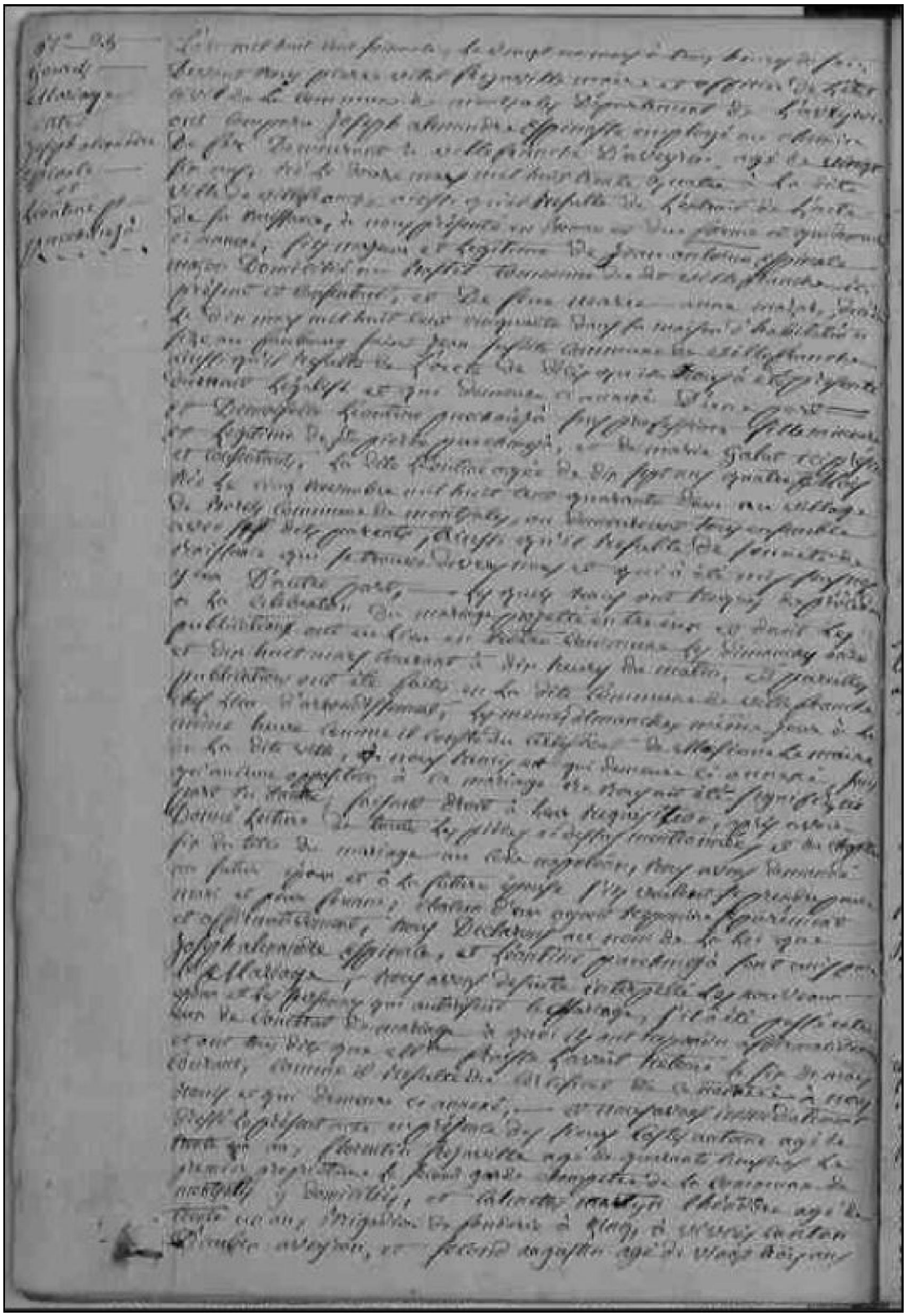

espinasse joseph alexandre x puechméja M1860 montsalès 12 1sur 2

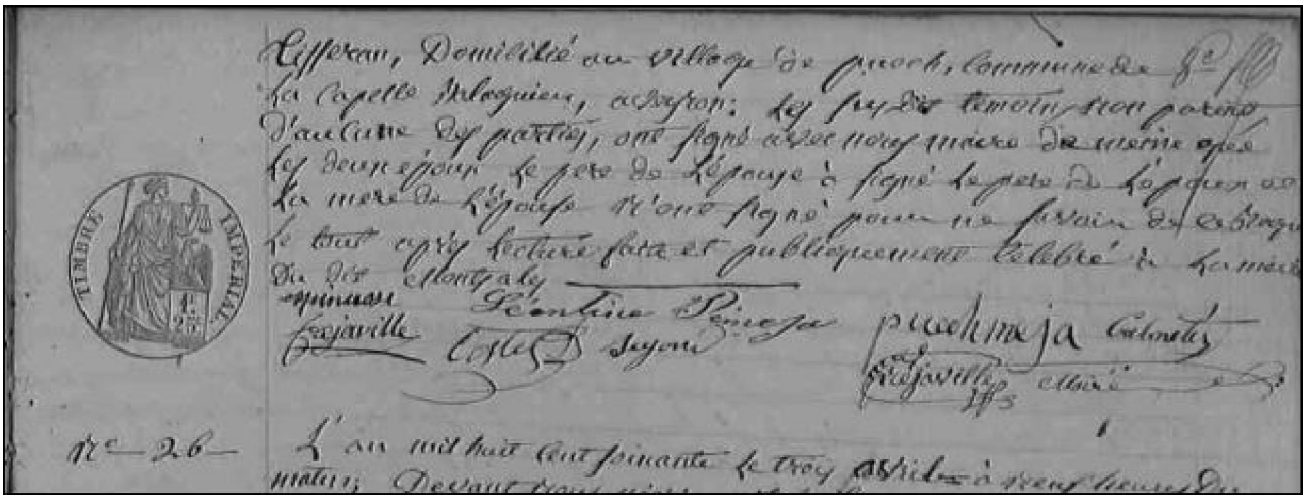

espinasse joseph alexandre x puechméja M1860 montsalès 12 2sur 2

OUSTRIC Jean Frederic Louis, Boulanger, Propriétaire, Sosa 28

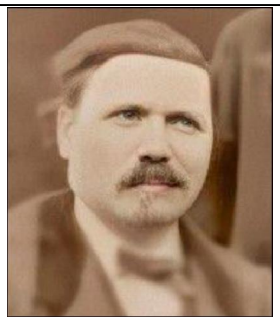

Fils de OUSTRI Jacques, Sosa 56 (°1806), Cordonnier
Né le 15/04/1806 à Bédarieux (34), Né avant mariage.
et de COLOMBIER Marie-Anne, Sosa 57 (°1810)
Née le 13/05/1810 à Lunas (34), Caunas.
Premier enfant de Jacques et Marie-Anne.
A sa naissance, ses père et mère étaient âgés de vingt-sept ans et vingt-trois ans.
Il est né le 22/11/1833 au Bousquet-d'Orb (34).
Professions : Boulanger.
Professions : Propriétaire.
Décédé le 14/08/1906 au Bousquet-d'Orb (34), St martin à l'âge de soixante-douze ans.

Marié le 27/11/1854 au Bousquet-d'Orb (34), St martin à l'âge de vingt et un ans, avec MONTAGNOL Marie Sara, Sosa 29[1]
Fille de MONTAGNOL Jean Pierre, Sosa 58 (°1801), Tonnelier
Né le 02/01/1801 à Camplong (34), Seguinière.
Décédé à St Martin.
et de DUPY Marie, Sosa 59 (°1806)
Née le 27/04/1806 à Camplong (34).
Décédée à St Martin.
Premier enfant de Jean et Marie.
A sa naissance, ses père et mère étaient âgés de trente-trois ans et vingt-huit ans.

1 enfant est né de cette union :

1. OUSTRIC Henri-Frédéric Paul, Sosa 14
Né le 27/11/1865 au Bousquet-d'Orb (34).
Marié le 10/06/1891 au Bousquet-d'Orb (34) avec CREBASSO Augustine Maria, Sosa 15.
Décédé le 13/05/1932 au Bousquet-d'Orb (34) à l'âge de soixante-six ans.

[1] Source : Union, , 64/185.

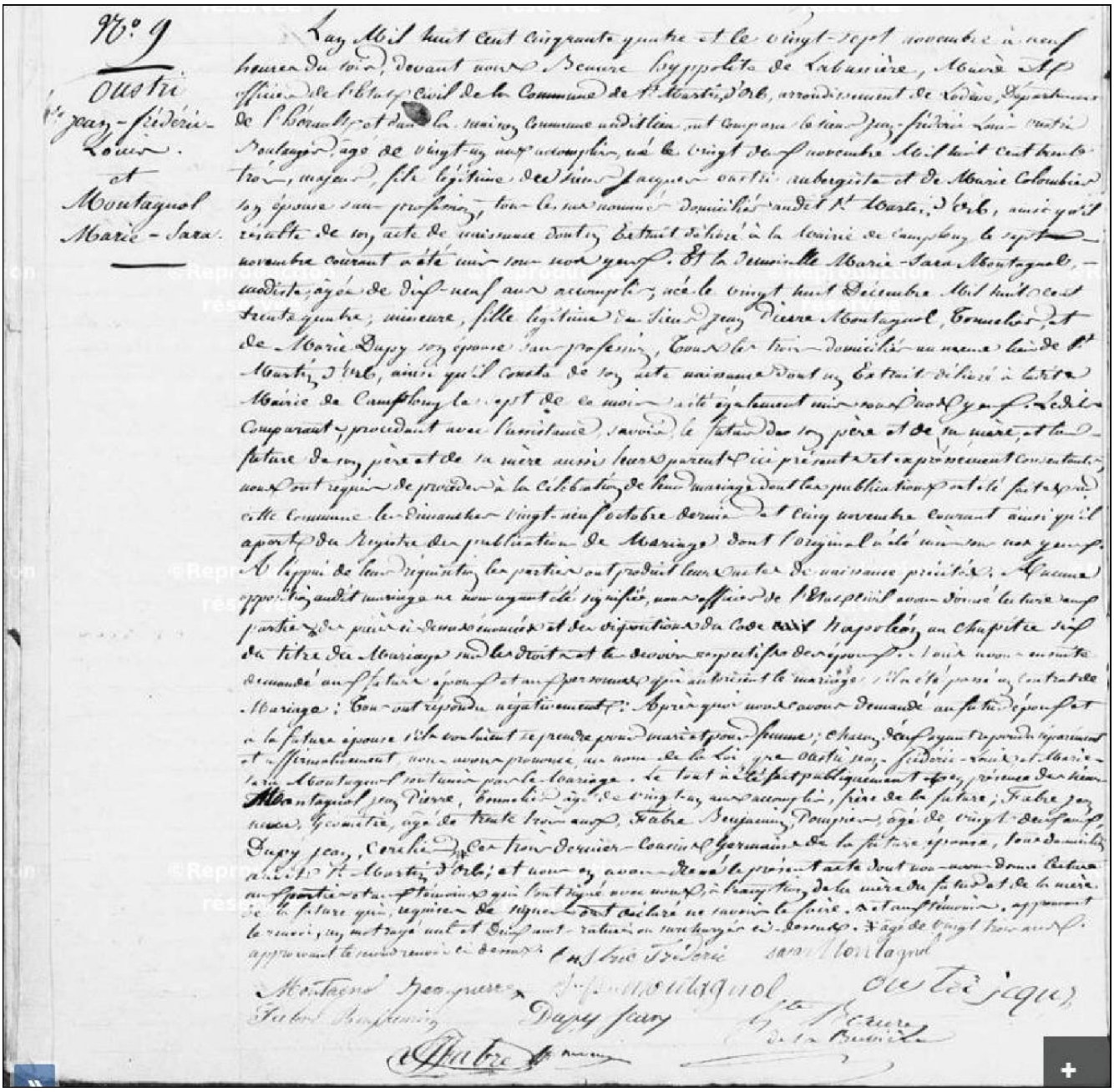

oustric jean frédéric x montagnol marie M1854 le bousquet

MONTAGNOL Marie Sara, Modiste, Sosa 29

Fille de MONTAGNOL Jean Pierre, Sosa 58 (°1801), Tonnelier
Né le 02/01/1801 à Camplong (34), Seguinière.
Décédé à St Martin.
et de DUPY Marie, Sosa 59 (°1806)
Née le 27/04/1806 à Camplong (34).
Décédée à St Martin.
Premier enfant de Jean et Marie.
A sa naissance, ses père et mère étaient âgés de trente-trois ans et vingt-huit ans.
Elle voit le jour le 28/12/1834 à Camplong (34)[1].
Professions : Modiste.
Décédée le 20/01/1907 au Bousquet D'Ord (SAINT MART) à l'âge de soixante-douze ans.

Mariée le 27/11/1854 au Bousquet-d'Orb (34), St martin à l'âge de dix-neuf ans, avec OUSTRIC Jean Frederic Louis, Sosa 28[2]

Fils de OUSTRI Jacques, Sosa 56 (°1806), Cordonnier
Né le 15/04/1806 à Bédarieux (34), Né avant mariage.
et de COLOMBIER Marie-Anne, Sosa 57 (°1810)
Née le 13/05/1810 à Lunas (34), Caunas.
Premier enfant de Jacques et Marie-Anne.
A sa naissance, ses père et mère étaient âgés de vingt-sept ans et vingt-trois ans.

1 enfant est né de cette union :

1. OUSTRIC Henri-Frédéric Paul, Sosa 14
Né le 27/11/1865 au Bousquet-d'Orb (34).
Marié le 10/06/1891 au Bousquet-d'Orb (34) avec CREBASSO Augustine Maria, Sosa 15.
Décédé le 13/05/1932 au Bousquet-d'Orb (34) à l'âge de soixante-six ans.

[1] Source : Naissance, , 1824/1835 84 131.

[2] Source : Union, , 64/185.

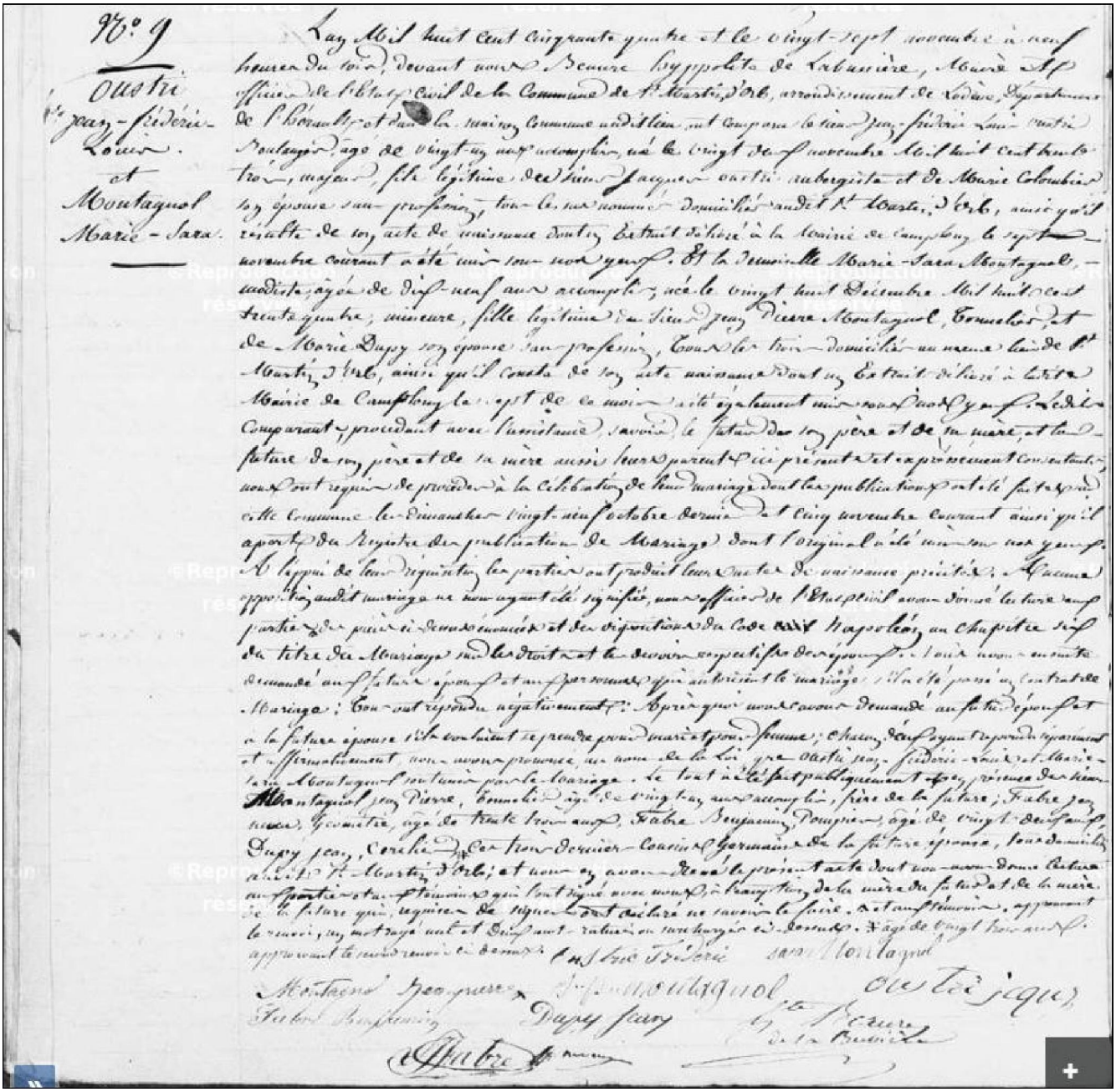

oustric jean frédéric x montagnol marie M1854 le bousquet

CREBASSO Jean Augustin, 35e RIL, Plâtrier 1862 [1], Sosa 30

Fils de CREBASSO Pierre, Sosa 60 (°1803 +1862), Plâtrier
Né le 10/11/1803 à Camplong (34), Le Bousquet.
Décédé avant 1862 au Bousquet-d'Orb (34), St martin d'orb à moins de cinquante-huit ans.
et de MATHIEU Marie Anne, Sosa 61 (°1802)
Née le 28/01/1802 à Camplong (34), Le Bousquet.
Décédée à St martin d'orb.
Premier enfant de Pierre et Marie.
A sa naissance, ses père et mère étaient âgés de vingt-neuf ans et trente ans.
Il naît le 23/12/1832 à Camplong (34)[2].
Professions : 35e RIL.
Professions : Plâtrier 1862.
Décédé après 1891 à plus de cinquante-huit ans.

Marié le 30/04/1862 au Bousquet-d'Orb (34), Saint Martin d'Orb à l'âge de vingt-neuf ans, avec FULCRAND Philippine Bélonie, Sosa 31[3]
Fille de FULCRAN Martin, Sosa 62 (°1795 +1858), Cultivateur, Mineur
Né le 08/08/1795 à Camplong (34), Hameau de Fontanille.
Décédé le 26/07/1858 au Bousquet-d'Orb (34) à l'âge de soixante-deux ans.
et de BLAYAC Angélique Scholastique, Sosa 63 (°1800)
Née en 1800 à Lunas (34), Briauder.
Décédée à Hameau de Fontanille.
Premier enfant de Martin et Angélique.
A sa naissance, ses père et mère étaient âgés de trente-neuf ans et trente-cinq ans.

1 enfant est né de cette union :

1. CREBASSO Augustine Maria, Sosa 15
Née le 10/11/1868 au Bousquet-d'Orb (34).
Mariée le 10/06/1891 au Bousquet-d'Orb (34) avec OUSTRIC Henri-Frédéric Paul, Sosa 14.
Décédée le 24/03/1919 au Bousquet-d'Orb (34) à l'âge de cinquante ans.

[1] Note Générale : Classe 1852
Décoration de la Reine victoria pour le siège de Sébastopol
35e RIL 1855-1856 Crimée

[2] Source : Naissance, , 107/143F.

[3] Sources : Union, , AD34-5MI47/2-3E282/4 ; , 32/224.

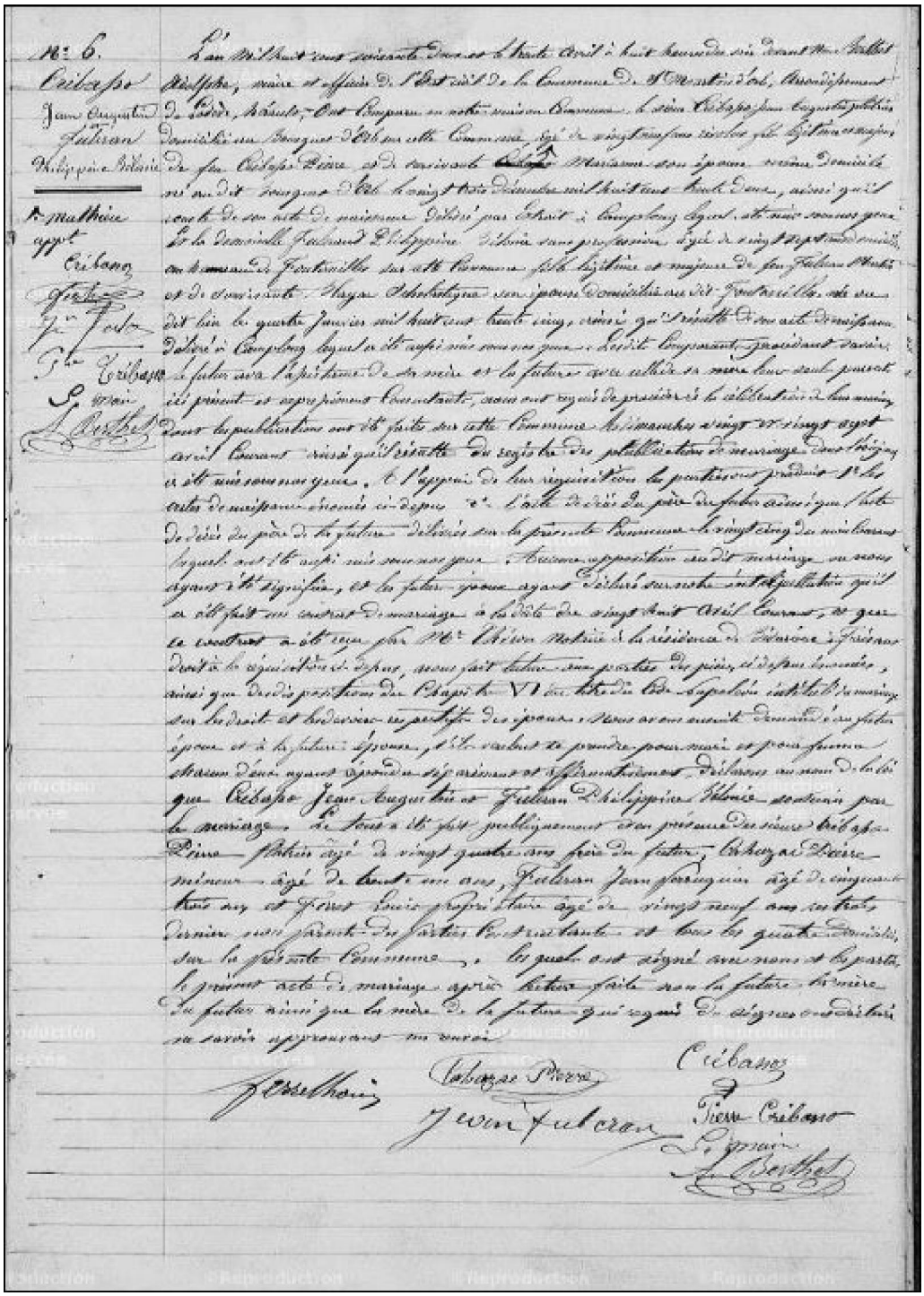

crebasso jean augustin x fulcran philippine M1862 le bousquet

FULCRAND Philippine Bélonie, Sans profession, Sosa 31

Fille de FULCRAN Martin, Sosa 62 (°1795 +1858), Cultivateur, Mineur
Né le 08/08/1795 à Camplong (34), Hameau de Fontanille.
Décédé le 26/07/1858 au Bousquet-d'Orb (34) à l'âge de soixante-deux ans.
et de BLAYAC Angélique Scholastique, Sosa 63 (°1800)
Née en 1800 à Lunas (34), Briauder.
Décédée à Hameau de Fontanille.
Premier enfant de Martin et Angélique.
A sa naissance, ses père et mère étaient âgés de trente-neuf ans et trente-cinq ans.
Elle est née le 04/01/1835 à Camplong (34), Hameau de Fontanille.
Décédée après 1891 à plus de cinquante-cinq ans.
Professions : Sans profession.

Mariée le 30/04/1862 au Bousquet-d'Orb (34), Saint Martin d'Orb à l'âge de vingt-sept ans, avec CREBASSO Jean Augustin, Sosa 30[1]
Fils de CREBASSO Pierre, Sosa 60 (°1803 +1862), Plâtrier
Né le 10/11/1803 à Camplong (34), Le Bousquet.
Décédé avant 1862 au Bousquet-d'Orb (34), St martin d'orb à moins de cinquante-huit ans.
et de MATHIEU Marie Anne, Sosa 61 (°1802)
Née le 28/01/1802 à Camplong (34), Le Bousquet.
Décédée à St martin d'orb.
Premier enfant de Pierre et Marie.
A sa naissance, ses père et mère étaient âgés de vingt-neuf ans et trente ans.

1 enfant est né de cette union :

1. CREBASSO Augustine Maria, Sosa 15
Née le 10/11/1868 au Bousquet-d'Orb (34).
Mariée le 10/06/1891 au Bousquet-d'Orb (34) avec OUSTRIC Henri-Frédéric Paul, Sosa 14.
Décédée le 24/03/1919 au Bousquet-d'Orb (34) à l'âge de cinquante ans.

[1] Sources : Union, , AD34-5MI47/2-3E282/4 ; , 32/224.

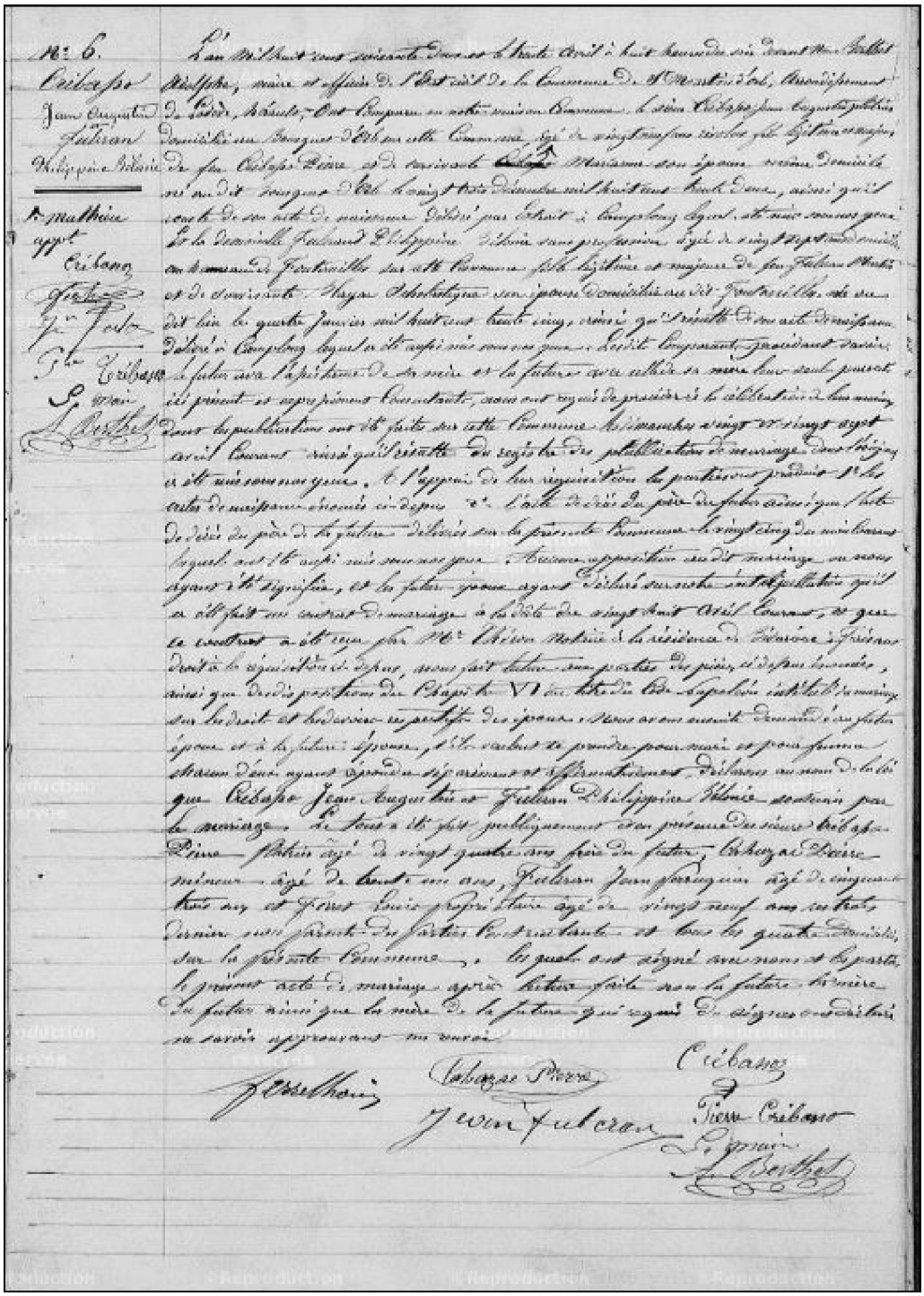

crebasso jean augustin x fulcran philippine M1862 le bousquet

ROLLAND Jean, Sosa 32
Fils de ROLLAND Jean, Sosa 64 (°1738 +1765) Né le 12/10/1738 à Rosis. Décédé en 1765 à Saint Gervais Sur Mare (CASTANET L) à l'âge de vingt-six ans. et de AUBAGNAC Marie, Sosa 65 (°1743) Née en 1743 aux salles - Rongas. Premier enfant de Jean et Marie. A sa naissance, ses père et mère étaient âgés de vingt-sept ans et vingt-trois ans. Il est né à Saint-Gervais-sur-Mare (34) le 29/04/1766.
Marié le 12/01/1795 à Rosis (34), 23/Niv/03 à l'âge de vingt-huit ans, avec MAS Catherine, Sosa 33[1] Fille de MAS Bernard, Sosa 66 (°1736 +1791), Maçon

Né en 1736 à Saint Gervais Sur Mare (CASTANET L).
Décédé après 1791 à Saint-Gervais-sur-Mare (34), Le cros à plus de cinquante-cinq ans.
et de DOLQUE Marianne, Sosa 67 (°1744)
Née le 18/02/1744 à Saint Gervais Sur Mare (CASTANET L), Le cros.
Décédée à Saint-Gervais-sur-Mare (34), Le cros.
Premier enfant de Bernard et Marianne.
A sa naissance, ses père et mère étaient âgés de trente-trois ans et vingt-cinq ans.

1 enfant est né de cette union :

1. ROLLAND Francois, Sosa 16
Né le 18/09/1813 à Saint Gervais Sur Mare (CASTANET L).
Marié le 01/06/1848 à Saint Gervais Sur Mare (CASTANET L) avec ESPINASSE Sophie, Sosa 17.

[1] Sources : Union, , 1793/1842 v272 ; , RJ.

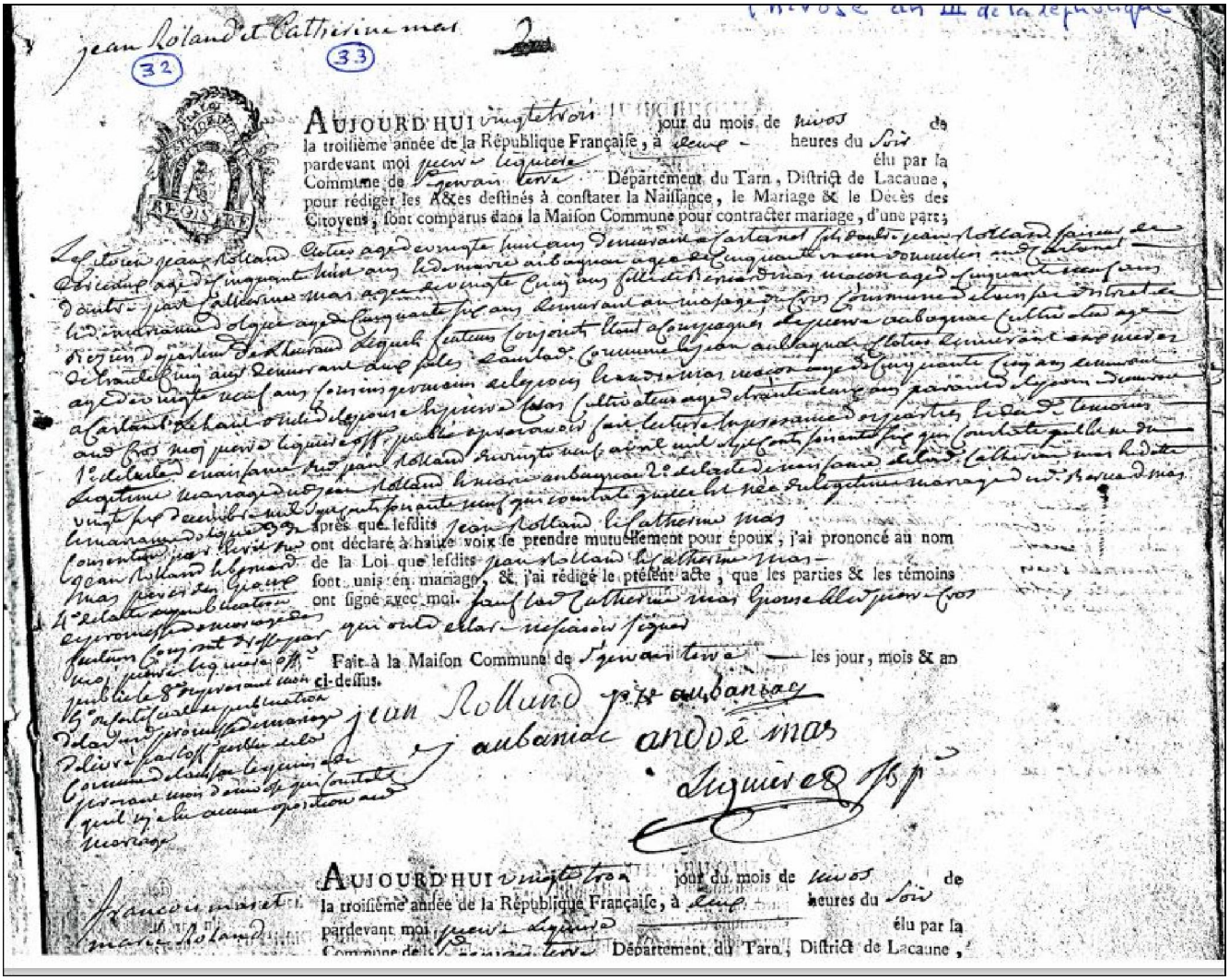
jean Rolland et Catherine mas
32
33
AUJOURD'HUI vingt et trois jour du mois de nivos de
la troisième année de la République Française, à deux heures du soir
pardevant moi jean Laguiere élu par la
Commune de Saint Jean Lerm Département du Tarn, District de Lacaune,
pour rédiger les Actes destinés à constater la Naissance, le Mariage & le Décès des
Citoyens; sont comparus dans la Maison Commune pour contracter mariage, d'une part;
Le citoyen jean Rolland native agé de vingt huit ans demeurant a Castanet fils majeur de jean Rolland jardinier
decedé agé de soixante huit ans et de Marianne Dolque agée de cinquante six ans demeurant
d'autre part; Catherine mas agée de vingt cinq ans fille majeure de Jean mas maçon agé de cinquante cinq ans
et de Marianne Dolque agée de cinquante six ans demeurant au village de Cros Commune de Saint Pierre de la
Roque Canton de Castelnau de Lesquel Lecture Contrat et Consentement de leurs parents ont été faites
de Castelnau Canton de Castelnau de Lesquel Lecture Contrat et Consentement de leurs parents ont été faites
ayant dix neuf ans demeurant aux Isles Commune de Saint Jean Laubayrac Canton de Castelnau de Montmirail
a Castelnau de Montmirail ou ledit Lesquier Laguiere Citoyen agé de trente cinq ans demeurant
au Cros moi jean Laguiere officier public ayant reçu et fait lecture de la présente Contrat de mariage
1° relatif en présence des jean Rolland Nivose mas ainé mis Agent pour la Commune de Saint Pierre de la Roque
Laguiere mariage du jean Rolland Nivose mas ainé mis Agent pour la Commune de Saint Pierre de la Roque
vingt huit pour cent mis Agent pour la Commune de Saint Pierre de la Roque du mariage du
mariage du jean Rolland Nivose mas ainé mis Agent pour la Commune de Saint Pierre de la Roque
Consentement mas Nivose mis Agent pour la Commune de Saint Pierre de la Roque
jean Rolland Nivose mas ainé mis Agent pour la Commune de Saint Pierre de la Roque
Mas pere de jean
2° relatif au mariage des
Epoux ne sachant signer
publié le 8 Nivose an mis
3° relatif aux publications
de mariage
Délivré par moi officier public de la
Commune de Saint Jean Laguiere
Nivose mis Agent pour la Commune de Saint Pierre de la Roque
qui n'a eu aucune opposition au
mariage
après que lesdits jean Rolland Nivose et Catherine mas
ont déclaré à haute voix se prendre mutuellement pour époux, j'ai prononcé au nom
de la Loi que lesdits jean Rolland Nivose et Catherine mas
sont unis en mariage, &, j'ai rédigé le présent acte, que les parties & les témoins
ont signé avec moi. jean Rolland Catherine mas Jeanne Dolque jean Cros
qui ont dit ne savoir signer
Fait à la Maison Commune de Saint Jean Laguiere les jour, mois & an
ci-dessus.
jean Rolland père aubanie
aubanie andré mas
Laguiere off pp
AUJOURD'HUI vingt et trois jour du mois de nivos de
la troisième année de la République Française, à deux heures du soir
pardevant moi jean Laguiere élu par la
Commune de Saint Jean Laguiere Département du Tarn, District de Lacaune,
François marié
Marie Rolland

rolland jean x mas catherine M1795 st gervais

MAS Catherine, Sosa 33

Fille de MAS Bernard, Sosa 66 (°1736 +1791), Maçon
Né en 1736 à Saint Gervais Sur Mare (CASTANET L).
Décédé après 1791 à Saint-Gervais-sur-Mare (34), Le cros à plus de cinquante-cinq ans.
et de DOLQUE Marianne, Sosa 67 (°1744)
Née le 18/02/1744 à Saint Gervais Sur Mare (CASTANET L), Le cros.
Décédée à Saint-Gervais-sur-Mare (34), Le cros.
Premier enfant de Bernard et Marianne.
A sa naissance, ses père et mère étaient âgés de trente-trois ans et vingt-cinq ans.
Elle voit le jour le 26/12/1769.

Mariée le 12/01/1795 à Rosis (34), 23/Niv/03 à l'âge de vingt-cinq ans, avec ROLLAND Jean, Sosa 32[1]
Fils de ROLLAND Jean, Sosa 64 (°1738 +1765)
Né le 12/10/1738 à Rosis.
Décédé en 1765 à Saint Gervais Sur Mare (CASTANET L) à l'âge de vingt-six ans.
et de AUBAGNAC Marie, Sosa 65 (°1743)
Née en 1743 aux salles - Rongas.
Premier enfant de Jean et Marie.
A sa naissance, ses père et mère étaient âgés de vingt-sept ans et vingt-trois ans.

1 enfant est né de cette union :

1. ROLLAND Francois, Sosa 16
Né le 18/09/1813 à Saint Gervais Sur Mare (CASTANET L).
Marié le 01/06/1848 à Saint Gervais Sur Mare (CASTANET L) avec ESPINASSE Sophie, Sosa 17.

[1] Sources : Union, , 1793/1842 v272 ; , RJ.

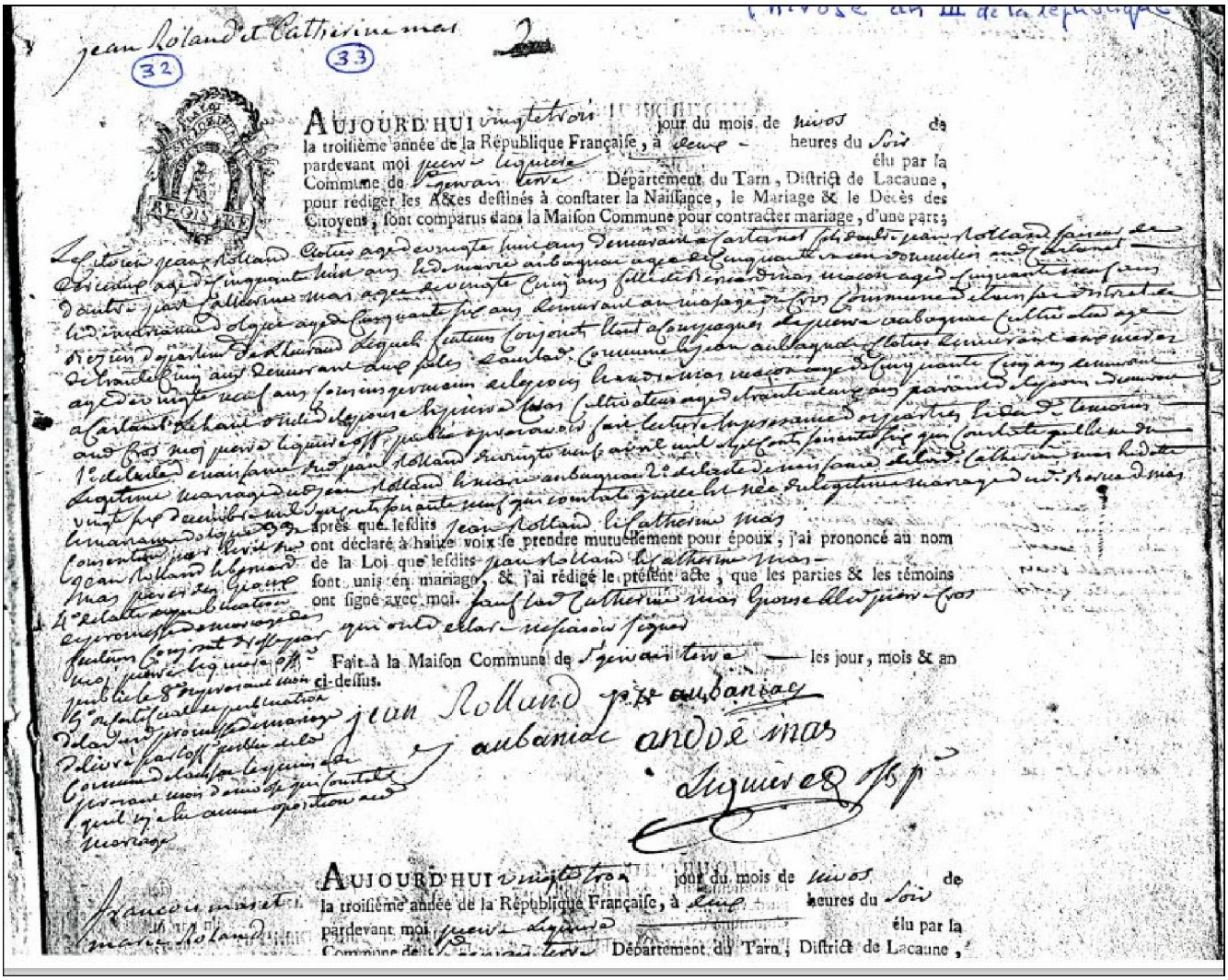

jean Rolland et Catherine mas

AUJOURD'HUI vingt-trois jour du mois de nivos de la troisième année de la République Française, à deux heures du soir pardevant moi jean-baptiste ligniere élu par la Commune de Gervan Teve Département du Tarn, District de Lacaune, pour rédiger les Actes destinés à constater la Naissance, le Mariage & le Décès des Citoyens, sont comparus dans la Maison Commune pour contracter mariage, d'une part;

Le citoyen jean Rolland Colon agé de vingt-huit ans demeurant a Cartanet fils de feu jean Rolland jardinier de Rosiers agé de soixante huit ans ledit mariés aubagnac agé de cinquante ans commun en biens avec ledit Rolland son fils d'autre part; Catherine mas agée de vingt-huit ans fille de Bernard mas maçon agé de cinquante ans demeurant commune d'Arifat par Montredon et de Marie Cuq agée de soixante ans ses père et mère demeurant au mas de Cros commune d'Arifat susdit canton de Montredon département susdit, lesquels futurs conjoints lesdits aubagnac cultivateur agé de trente cinq ans demeurant dans cette commune de Gervais aubagnac cultivateur agé de vingt neuf ans demeurant a Cartanet

1 enfant est né de cette union :

1. ESPINASSE Sophie, Sosa 17
Née le 01/07/1822 à Rosis (COMPAYRE).
Mariée le 01/06/1848 à Saint Gervais Sur Mare (CASTANET L) avec ROLLAND Francois, Sosa 16.

[1] Note Générale : Date et lieu de naissance et date de décès complétés le 30/03/2021 depuis la publication en ligne de patricevle
http://h1-online.heredis.com/fr/patricevle/valette2007_h9/individus#1867

Date et lieu de naissance complétés le 01/04/2021 depuis la publication en ligne de patricevle
http://h1-online.heredis.com/fr/patricevle/rosis2007/individus#34

[2] Note de couple Générale : Date et lieu de mariage religieux complétés le 30/03/2021 depuis la publication en ligne de patricevle
http://h1-online.heredis.com/fr/patricevle/valette2007_h9/individus#1867

Date et lieu de mariage religieux complétés le 01/04/2021 depuis la publication en ligne de patricevle
http://h1-online.heredis.com/fr/patricevle/rosis2007/individus#34

Source : Union, , 162/179.

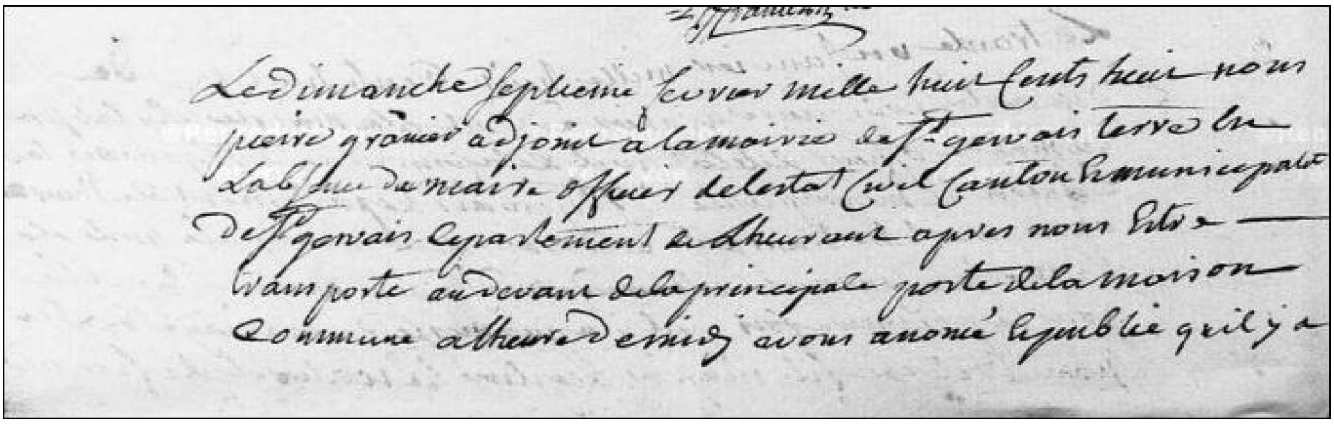

espinasse pierre x valette marie M1802 rosis 1 sur 2

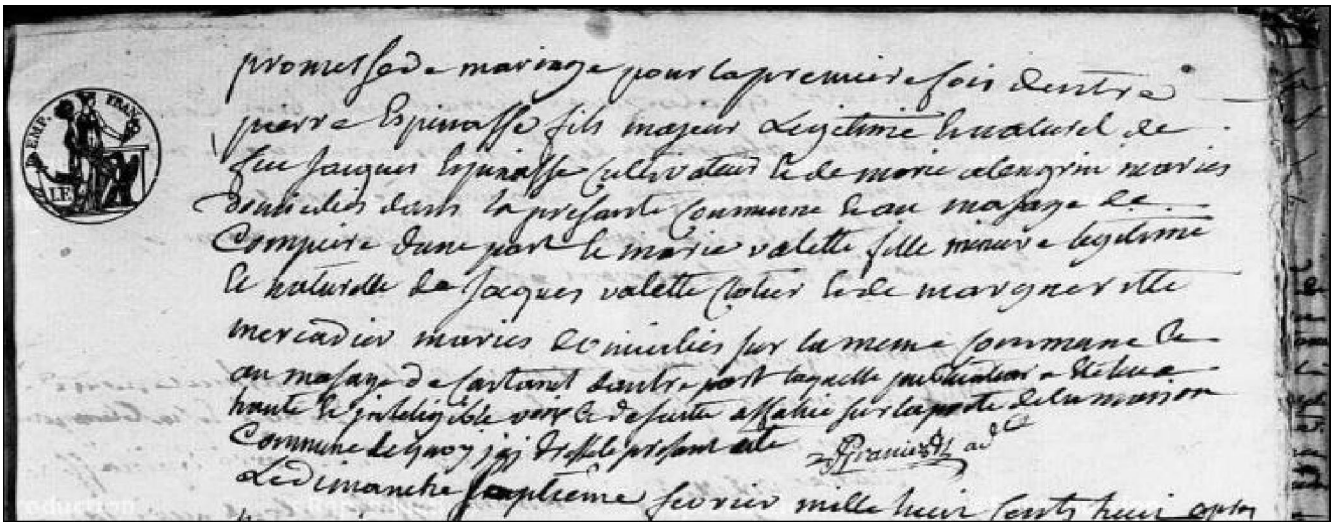

espinasse pierre x valette marie M1802 rosis 2 sur 2

VALETTE Marie, Sans profession [1], Sosa 35

Fille de VALETTE Jacques, Sosa 70 (°1765 +1817), Cloutier
Né vers 1765 à Lacaune- Carausse (81).
Décédé le 22/01/1817 à Saint-Gervais-Sur-Mare (34) à environ cinquante-deux ans.
et de MERCADIER Marguerite, Sosa 71 (°1753)
Née le 12/08/1753 à Saint-Gervais-Sur-Mare- Castanet-Le-Bas (34).
Premier enfant de Jacques et Marguerite.
A sa naissance, ses père et mère étaient âgés d'environ vingt-deux ans et trente-trois ans.
Elle est née le 14/05/1787 à Rosis (34), Castanet le Bas.
Professions : Sans profession.
Décédée le 17/12/1857 à Rosis (34), Compeyre à l'âge de soixante dix ans.

Mariée le 28/02/1808 à Rosis (34) à l'âge de vingt ans, avec ESPINASSE Pierre, Sosa 34 [2]
Fils de ESPINASSE Jacques, Sosa 68 (°1739 +1804), Cultivateur, brassie
Né le 24/02/1739 à Brusque (12), Viales.
Décédé le 02/01/1804 à Rosis (34), Compeyre à l'âge de soixante-quatre ans.
et de ALENGRIN Marie, Sosa 69 (°1751 +1835)
Née en 1751 à Rosis (34), Compeyre.
Décédée le 12/02/1835 à Rosis (34), Compeyre à l'âge de quatre-vingt-quatre ans.
Premier enfant de Jacques et Marie.
A sa naissance, ses père et mère étaient âgés de quarante-deux ans et trente ans.

1 enfant est né de cette union :

1. ESPINASSE Sophie, Sosa 17
Née le 01/07/1822 à Rosis (COMPAYRE).
Mariée le 01/06/1848 à Saint Gervais Sur Mare (CASTANET L) avec ROLLAND Francois, Sosa 16.

[1] Note Générale : Date et lieu de naissance et date de décès complétés le 30/03/2021 depuis la publication en ligne de patricevle
http://h1-online.heredis.com/fr/patricevle/valette2007_h9/individus#1867

Date et lieu de naissance complétés le 01/04/2021 depuis la publication en ligne de patricevle
http://h1-online.heredis.com/fr/patricevle/rosis2007/individus#34

[2] Note de couple Générale : Date et lieu de mariage religieux complétés le 30/03/2021 depuis la publication en ligne de patricevle
http://h1-online.heredis.com/fr/patricevle/valette2007_h9/individus#1867

Date et lieu de mariage religieux complétés le 01/04/2021 depuis la publication en ligne de patricevle
http://h1-online.heredis.com/fr/patricevle/rosis2007/individus#34

Source : Union, , 162/179.

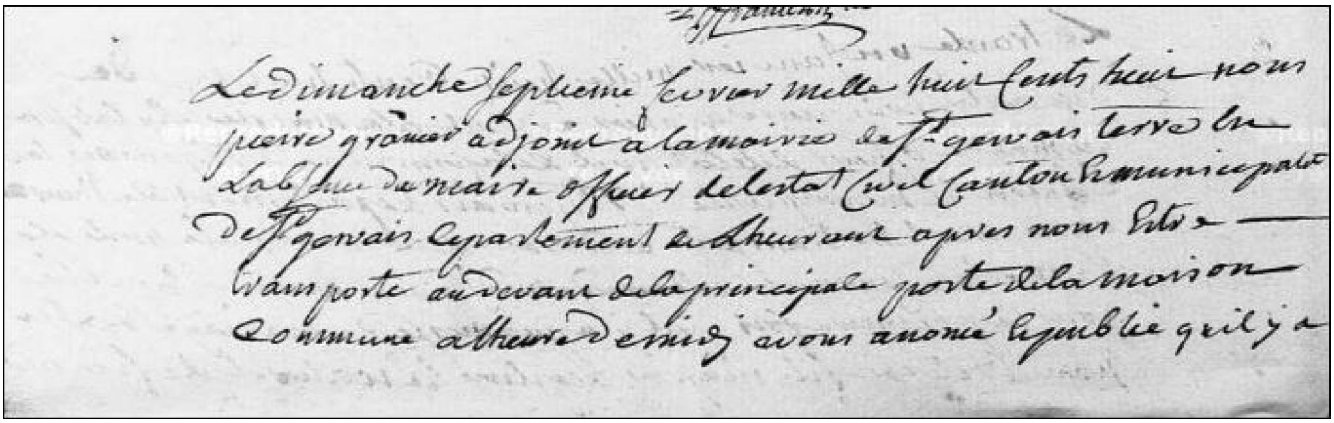

espinasse pierre x valette marie M1802 rosis 1 sur 2

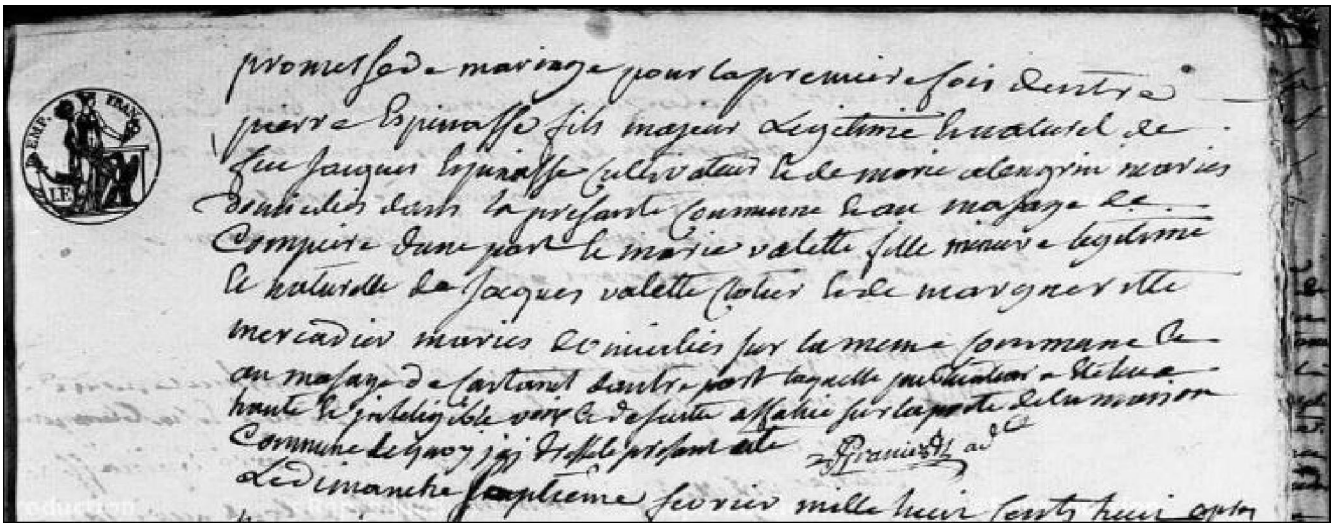

espinasse pierre x valette marie M1802 rosis 2 sur 2

MOULINIER Jean, Cloutier, Sosa 36

Fils de MOULINIER Pierre, Sosa 72 (°1779 +1838), Cloutier
Né le 24/01/1779 à Saint-Gervais-sur-Mare (34).
Décédé le 15/10/1838 à Saint-Gervais-sur-Mare (34), Castanet le Bas à l'âge de cinquante-neuf ans.
et de GRANIER Marie, Sosa 73 (°1775 +1846), Sans profession
Née le 09/04/1775 à Saint-Gervais-sur-Mare (34).
Décédée le 26/11/1846 à Saint-Gervais-sur-Mare (34), Castanet le Bas à l'âge de soixante et onze ans.
Premier enfant de Pierre et Marie.
A sa naissance, ses père et mère étaient âgés de vingt-trois ans et vingt-six ans.
Il naît à Saint-Gervais-sur-Mare (34) le 27/01/1802.
Professions : Cloutier.
Décédé avant le 29/07/1855 à Saint-Gervais-sur-Mare (34), Castanet le Bas à moins de cinquante-trois ans.

Marié le 01/01/1827 à Saint-Gervais-sur-Mare (34), Les Nieres à l'âge de vingt-quatre ans, avec GRANIER Elisabeth, Sosa 37[1]
Fille de GRANIER Jacques, Sosa 74 (°1752), Cloutier
Née en 1752.
et de BOUDENE Elisabeth, Sosa 75 (°1758), Sans profession
Née le 03/04/1758 à Peux-et-Couffouleux (12).
Décédée à La Billière.
Premier enfant de Jacques et Elisabeth.
A sa naissance, ses père et mère étaient âgés de quarante-quatre ans et trente-huit ans.

1 enfant est né de cette union :

1. MOULINIER Pierre Hyppolite, Sosa 18
Né le 10/05/1828 à Saint-Gervais-sur-Mare (34), Castanet le Bas.
Marié le 16/02/1862 à Taussac-La-Billière (34) avec MAS Marie Julie Céleste, Sosa 19.

[1] Source : Union, , 73/296F difficilement lissible.

GRANIER Elisabeth, Sans profession, Sosa 37

Fille de GRANIER Jacques, Sosa 74 (°1752), Cloutier
Né en 1752.
et de BOUDENE Elisabeth, Sosa 75 (°1758), Sans profession
Née le 03/04/1758 à Peux-et-Couffouleux (12).
Décédée à La Billière.
Premier enfant de Jacques et Elisabeth.
A sa naissance, ses père et mère étaient âgés de quarante-quatre ans et trente-huit ans.
Elle est née le 17/11/1796 à Saint-Gervais-sur-Mare (34).
Professions : Sans profession.

Mariée le 01/01/1827 à Saint-Gervais-sur-Mare (34), Les Nieres à l'âge de trente ans, avec MOULINIER Jean, Sosa 36[1]
Fils de MOULINIER Pierre, Sosa 72 (°1779 +1838), Cloutier
Né le 24/01/1779 à Saint-Gervais-sur-Mare (34).
Décédé le 15/10/1838 à Saint-Gervais-sur-Mare (34), Castanet le Bas à l'âge de cinquante-neuf ans.
et de GRANIER Marie, Sosa 73 (°1775 +1846), Sans profession
Née le 09/04/1775 à Saint-Gervais-sur-Mare (34).
Décédée le 26/11/1846 à Saint-Gervais-sur-Mare (34), Castanet le Bas à l'âge de soixante et onze ans.
Premier enfant de Pierre et Marie.
A sa naissance, ses père et mère étaient âgés de vingt-trois ans et vingt-six ans.

1 enfant est né de cette union :

1. MOULINIER Pierre Hyppolite, Sosa 18
Né le 10/05/1828 à Saint-Gervais-sur-Mare (34), Castanet le Bas.
Marié le 16/02/1862 à Taussac-La-Billière (34) avec MAS Marie Julie Céleste, Sosa 19.

[1] Source : Union, , 73/296F difficilement lissible.

MAS Etienne Dit Mazet, Cutivateur [1], Sosa 38

Fils de MAS Etienne Dit Mazet, Sosa 76 (°1768), Cultivateur propriétaire
Né en 1768.
Décédé à Taussac-La-Billière (34), La Billière.
et de MECLE Marie, Sosa 77 (°1776)
Née en 1776.
Décédée à Taussac-La-Billière (34), La Billière.
Premier enfant de Etienne et Marie.
A sa naissance, ses père et mère étaient âgés de trente-sept ans et vingt-neuf ans.
Il est né à Taussac-La-Billière (34) le 06/09/1805.
Décédé à Taussac-La-Billière (34), La Billière.
Professions : Cutivateur.

Marié le 14/04/1839 à Saint-Gervais-sur-Mare (34) à l'âge de trente-trois ans, avec CROS Julie, Sosa 39[2]
Fille de CROS Louis, Sosa 78 (°1774 +1842), Cultivateur
Né le 05/01/1774 à Murat-sur-Vèbre (81).

Décédé le 26/11/1842 à Saint-Gervais-sur-Mare (34), Hameau de mecle à l'âge de soixante-huit ans.
et de VIDAL Rose, Sosa 79 (°1781), Sans profession
Née le 11/03/1781 à Saint-Gervais-sur-Mare (34).
Décédée à Saint-Gervais-sur-Mare (34), Hameau de mecle.
Premier enfant de Louis et Rose.
A sa naissance, ses père et mère étaient âgés de trente-six ans et vingt-neuf ans.

1 enfant est né de cette union :

1. MAS Marie Julie Céleste, Sosa 19
Née le 27/07/1840 à Taussac-La-Billière (34).
Mariée le 16/02/1862 à Taussac-La-Billière (34) avec MOULINIER Pierre Hyppolite, Sosa 18.

[1] Note Générale : veuf en 1ere noces de Rose Salles

[2] Source : Union, , 1836-1839 v32.

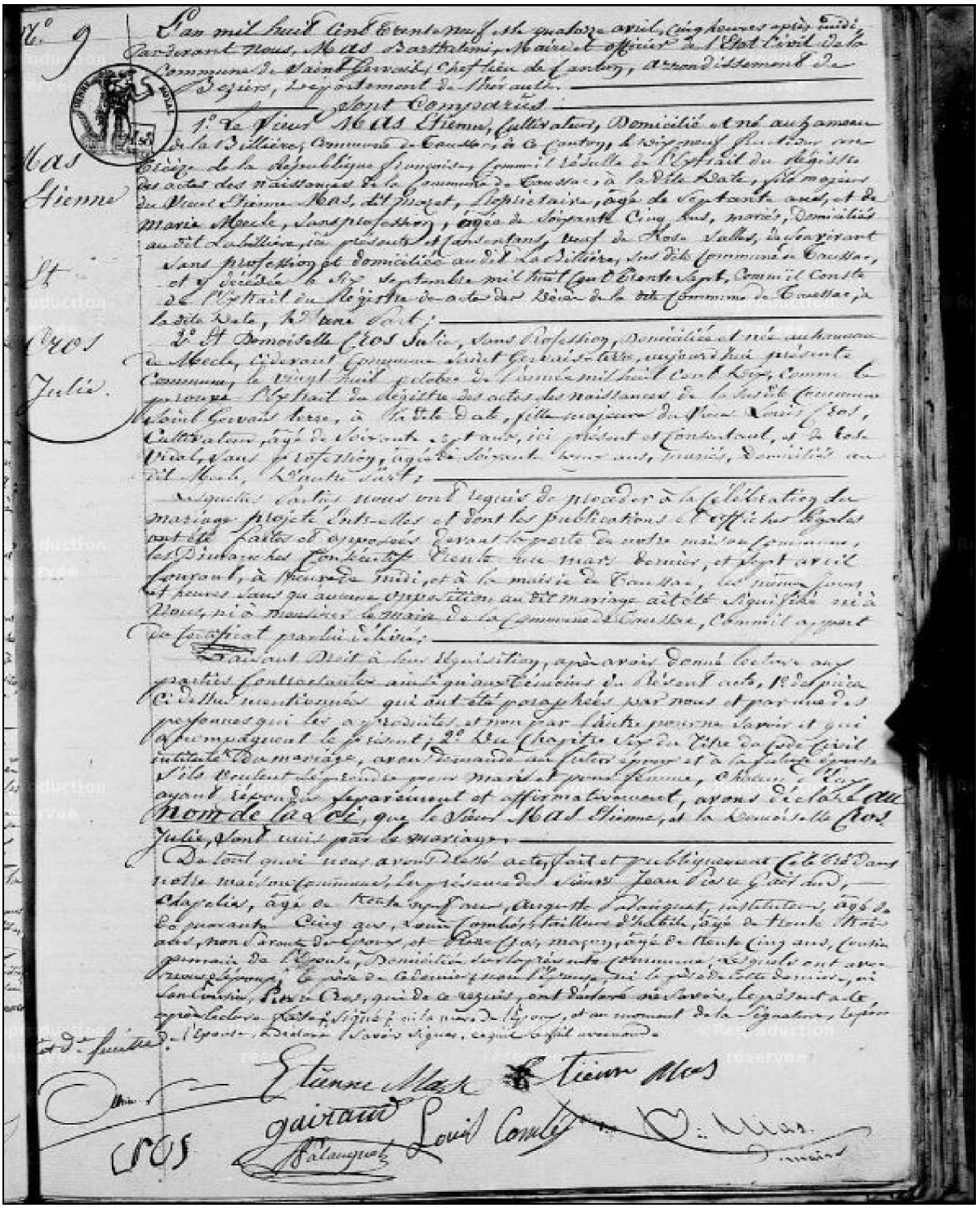

mas etienne x cros julie M1839 st gervais

CROS Julie, Sans profession, Sosa 39

Fille de CROS Louis, Sosa 78 (°1774 +1842), Cultivateur
Né le 05/01/1774 à Murat-sur-Vèbre (81).
Décédé le 26/11/1842 à Saint-Gervais-sur-Mare (34), Hameau de mecle à l'âge de soixante-huit ans.
et de VIDAL Rose, Sosa 79 (°1781), Sans profession
Née le 11/03/1781 à Saint-Gervais-sur-Mare (34).
Décédée à Saint-Gervais-sur-Mare (34), Hameau de mecle.
Premier enfant de Louis et Rose.
A sa naissance, ses père et mère étaient âgés de trente-six ans et vingt-neuf ans.
Elle voit le jour le 27/10/1810 à Saint-Gervais-sur-Mare (34), Hameau De Mecle.
Décédée à Taussac-La-Billière (34), La Billière.

Professions : Sans profession.

Mariée le 14/04/1839 à Saint-Gervais-sur-Mare (34) à l'âge de vingt-huit ans, avec MAS Etienne Dit Mazet, Sosa 38[1]
Fils de MAS Etienne Dit Mazet, Sosa 76 (°1768), Cultivateur propriétaire
Né en 1768.
Décédé à Taussac-La-Billière (34), La Billière.
et de MECLE Marie, Sosa 77 (°1776)
Née en 1776.
Décédée à Taussac-La-Billière (34), La Billière.
Premier enfant de Etienne et Marie.
A sa naissance, ses père et mère étaient âgés de trente-sept ans et vingt-neuf ans.

1 enfant est né de cette union :

1. MAS Marie Julie Céleste, Sosa 19
Née le 27/07/1840 à Taussac-La-Billière (34).
Mariée le 16/02/1862 à Taussac-La-Billière (34) avec MOULINIER Pierre Hyppolite, Sosa 18.

[1] Source : Union, , 1836-1839 v32.

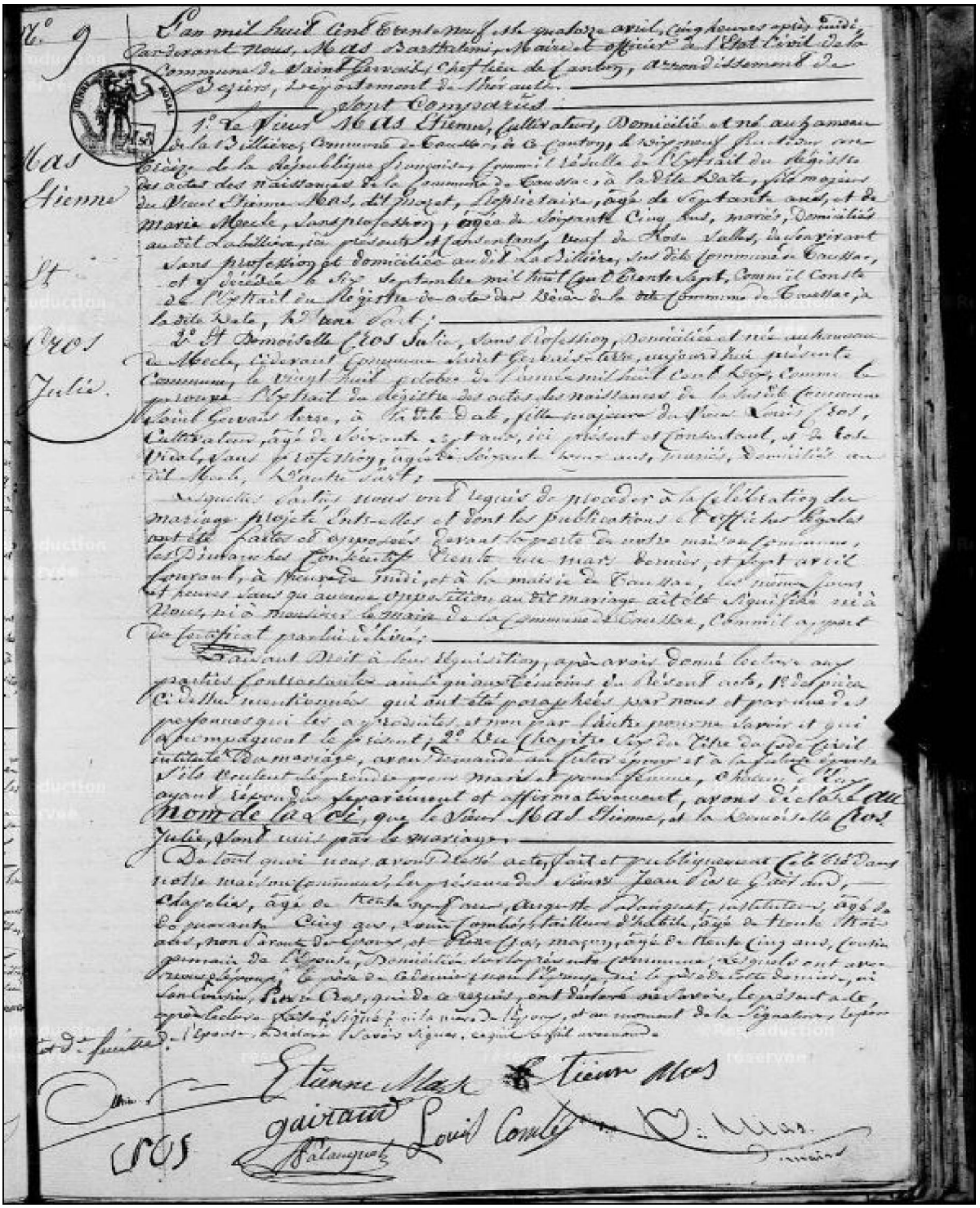

mas etienne x cros julie M1839 st gervais

CHEVALIER Hugues, Laboureur, Cultivateur propriétaire, Sosa 40

Fils de CHEVALIER Martial, Sosa 80 (°1756 +1823), Cultivateur
Né le 09/02/1756 à Saint-Préjet-Armandon (43), Les salins.
Décédé le 15/05/1823 à Saint-Préjet-Armandon (43), Cubelle à l'âge de soixante-sept ans.
et de RODDIER Marie, Sosa 81 (°1759 +1836)
Née en 1759.
Décédée le 08/06/1836 à Saint-Préjet-Armandon (43) à l'âge de soixante-dix-sept ans.
Premier enfant de Martial et Marie.
A sa naissance, ses père et mère étaient âgés de trente-deux ans et vingt-neuf ans.
Il est né à Saint-Préjet-Armandon (43), Cubelle le 09/10/1788[1].
Professions : Laboureur.

Professions : Cultivateur propriétaire.
Décédé le 12/06/1854 à Saint-Préjet-Armandon (43), Cubelle à l'âge de soixante-cinq ans [2].

Marié le 18/05/1813 à Collat (43) à l'âge de vingt-quatre ans, avec VAUZELLE Renée Marie Vozelle, Sosa 41[3]
Fille de VAUZELLE Antoine, Sosa 82 (°1765)
Né en 1765 à Saint-Étienne-sur-Blesle (43), Rif, Près Allégre.
Décédé à Collat (43), Crosmarie.
et de MARTIN Anne, Sosa 83 (°1768)
Née en 1768 à Faux.
Décédée à Collat (43), Crosmarie.
Premier enfant de Antoine et Anne.
A sa naissance, ses père et mère étaient âgés de trente-deux ans et vingt-neuf ans.

1 enfant est né de cette union :

1. CHEVALIER Pierre, Sosa 20
Né le 08/11/1829 à Saint-Préjet-Armandon (43), Cubelle.
Marié le 23/02/1857 à Laguépie (82) avec SICARD Eugenie, Sosa 21.

[1] Source : Naissance, , 59/157.

[2] Note, Décès Générale: Présent au décés Martial, 30ans cultivateur son fils.
Note, Décès Générale: Présent au décés Martial, 30ans cultivateur son fils.

Source : Décès, , 56/317.

[3] Sources : Union, , table décennales ; , pas de regsites d'actes ; , relevé base généa..

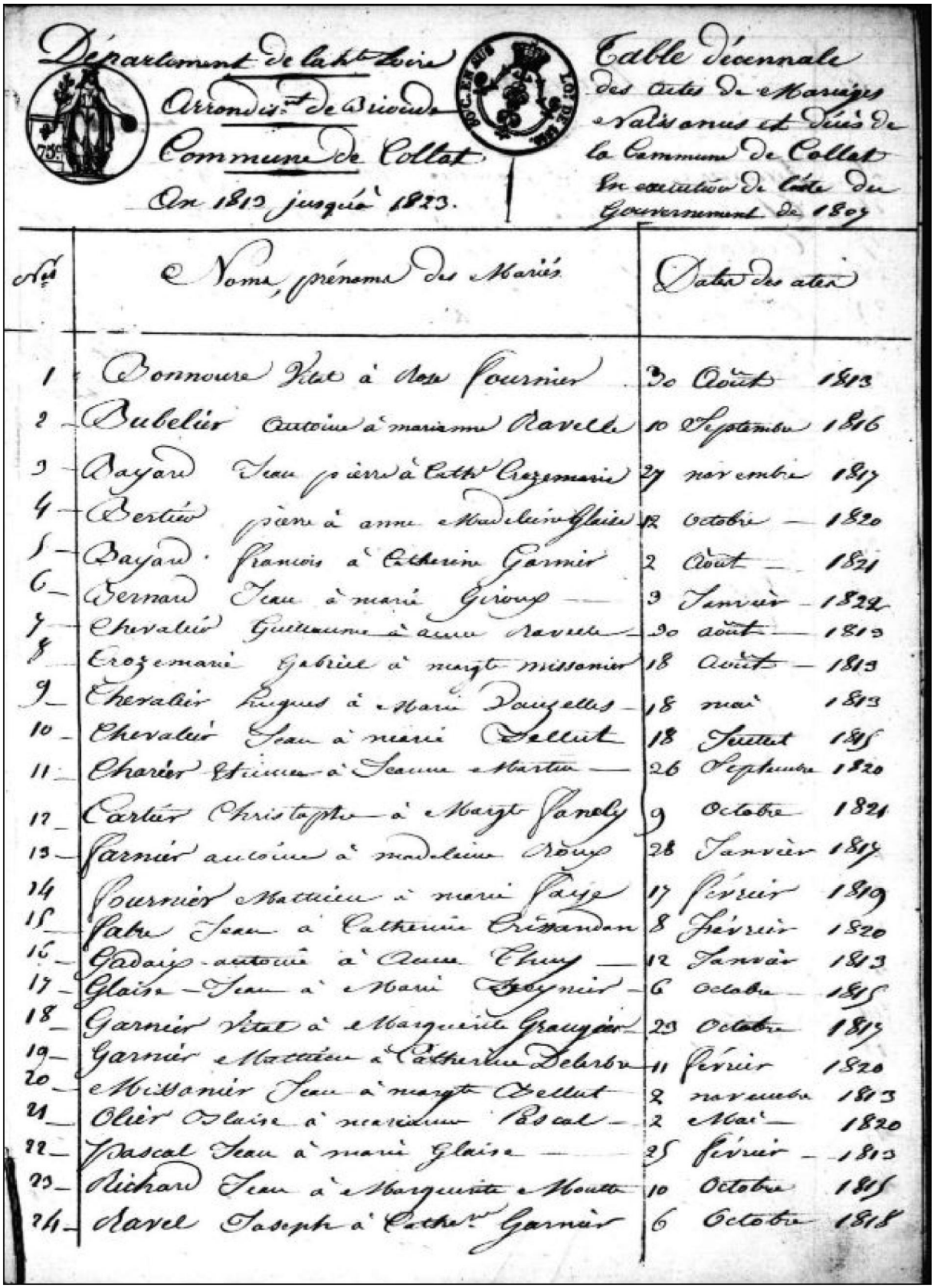

Département de la Hte Loire
Arrondisst de Brioude
Commune de Collat
An 1813 jusqu'à 1823.

Table décennale des actes de Mariages Naissances et Décès de la Commune de Collat en exécution de l'acte du Gouvernement de 1807

Nos	Noms, prénoms des Mariés	Dates des actes
1	Bonnoure Vital à Rose Fournier	30 Août 1813
2	Bubelier Antoine à marianne Ravelle	10 Septembre 1816
3	Bayard Jean pierre à Cathe Crozemarie	27 novembre 1817
4	Bertier pierre à anne Madeleine Glaise	12 Octobre 1820
5	Bayard François à Catherine Garnier	2 Août 1821
6	Bernard Jean à marie Giroux	3 Janvier 1822
7	Chevalier Guillaume à anne Ravelle	30 août 1813
8	Crozemarie Gabriel à margte Missonier	18 Août 1813
9	Chevalier hugues à Marie Dauzelles	18 mai 1813
10	Chevalier Jean à marie Dellut	18 Juillet 1815
11	Charier Etienne à Jeanne Martin	26 Septembre 1820
12	Cartier Christophe à Margte Fanely	9 Octobre 1821
13	Garnier antoine à madeleine Roux	28 Janvier 1817
14	Fournier Mathieu à marie Faye	17 Février 1819
15	Fabre Jean à Catherine Crissandon	8 Février 1820
16	Gadaix antoine à Anne Thuy	12 Janvier 1813
17	Glaise Jean à Marie Deynier	6 Octobre 1815
18	Garnier Vital à Marguerite Grangier	23 Octobre 1817
19	Garnier Mathieu à Catherine Delarbre	11 Février 1820
20	Missonier Jean à margte Dellut	2 novembre 1813
21	Olier Blaise à marianne Pascal	2 Mai 1820
22	Pascal Jean à marie Glaise	25 Février 1813
23	Richard Jean à Marguerite Moutte	10 Octobre 1815
24	Ravel Joseph à Cathe Garnier	6 Octobre 1818

chevalier hugues xmarie dauzelle M1813 collat TD, pas de registres

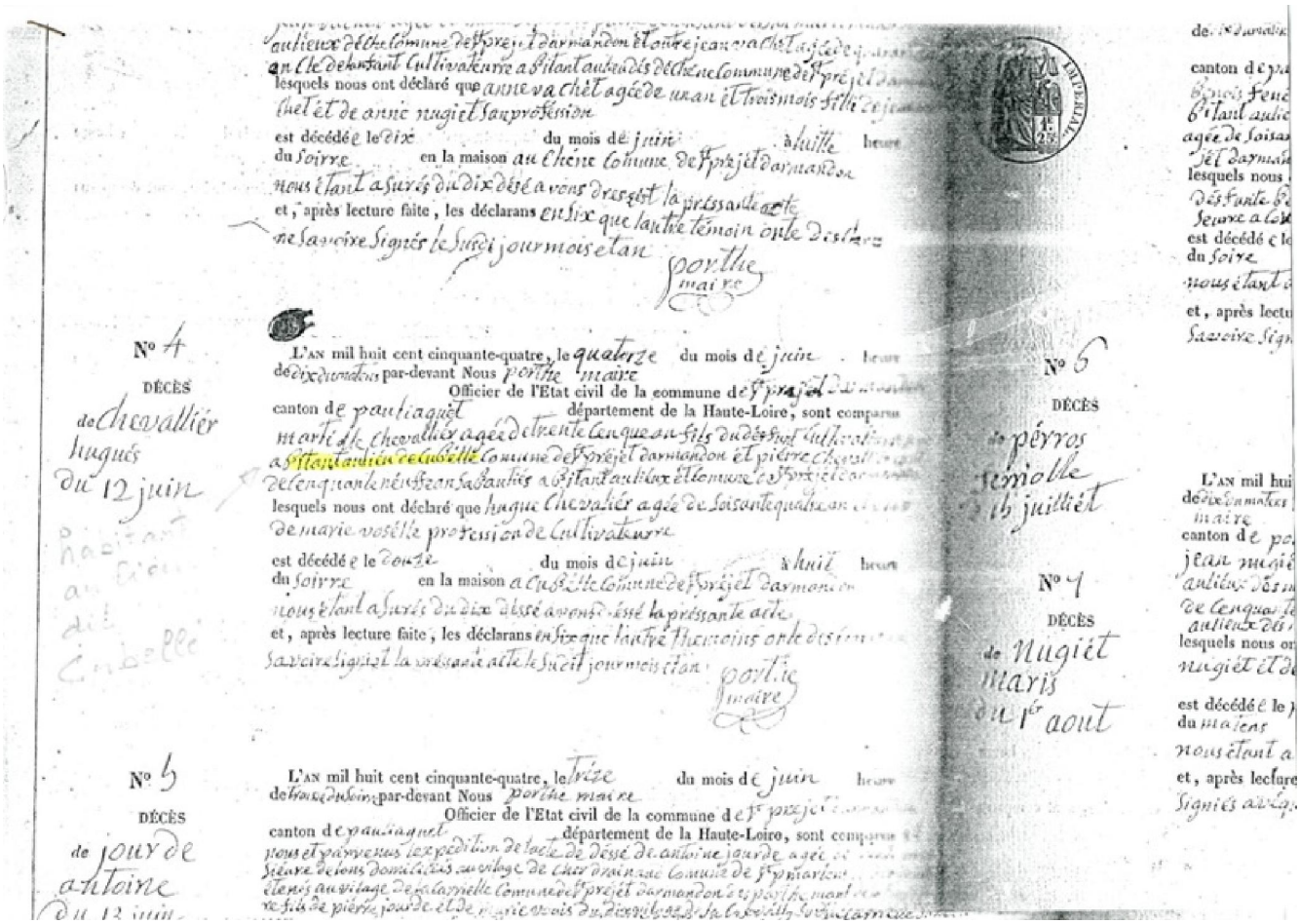

N° 40 acte déces chavalier Hugues

VAUZELLE Renée Marie Vozelle, Ménagère, Sosa 41
Fille de VAUZELLE Antoine, Sosa 82 (°1765) Né en 1765 à Saint-Étienne-sur-Blesle (43), Rif, Près Allégre. Décédé à Collat (43), Crosmarie. et de MARTIN Anne, Sosa 83 (°1768) Née en 1768 à Faux. Décédée à Collat (43), Crosmarie. Premier enfant de Antoine et Anne. A sa naissance, ses père et mère étaient âgés de trente-deux ans et vingt-neuf ans. Elle voit le jour le 04/09/1797 à Collat (43), Crosmarie[1]. Professions : Ménagère. Décédée après 1857 à Cubelle à plus de cinquante-neuf ans.
Mariée le 18/05/1813 à Collat (43) à l'âge de quinze ans, avec CHEVALIER Hugues, Sosa 40[2] Fils de CHEVALIER Martial, Sosa 80 (°1756 +1823), Cultivateur Né le 09/02/1756 à Saint-Préjet-Armandon (43), Les salins. Décédé le 15/05/1823 à Saint-Préjet-Armandon (43), Cubelle à l'âge de soixante-sept ans. et de RODDIER Marie, Sosa 81 (°1759 +1836) Née en 1759. Décédée le 08/06/1836 à Saint-Préjet-Armandon (43) à l'âge de soixante-dix-sept ans. Premier enfant de Martial et Marie. A sa naissance, ses père et mère étaient âgés de trente-deux ans et vingt-neuf ans.
1 enfant est né de cette union :
1. CHEVALIER Pierre, Sosa 20 Né le 08/11/1829 à Saint-Préjet-Armandon (43), Cubelle.

Marié le 23/02/1857 à Laguépie (82) avec SICARD Eugenie, Sosa 21.
[1] Source : Naissance, , 36/75 collat 1792-1802.
[2] Sources : Union, , table décennales ; , pas de regsites d'actes ; , relevé base généa..

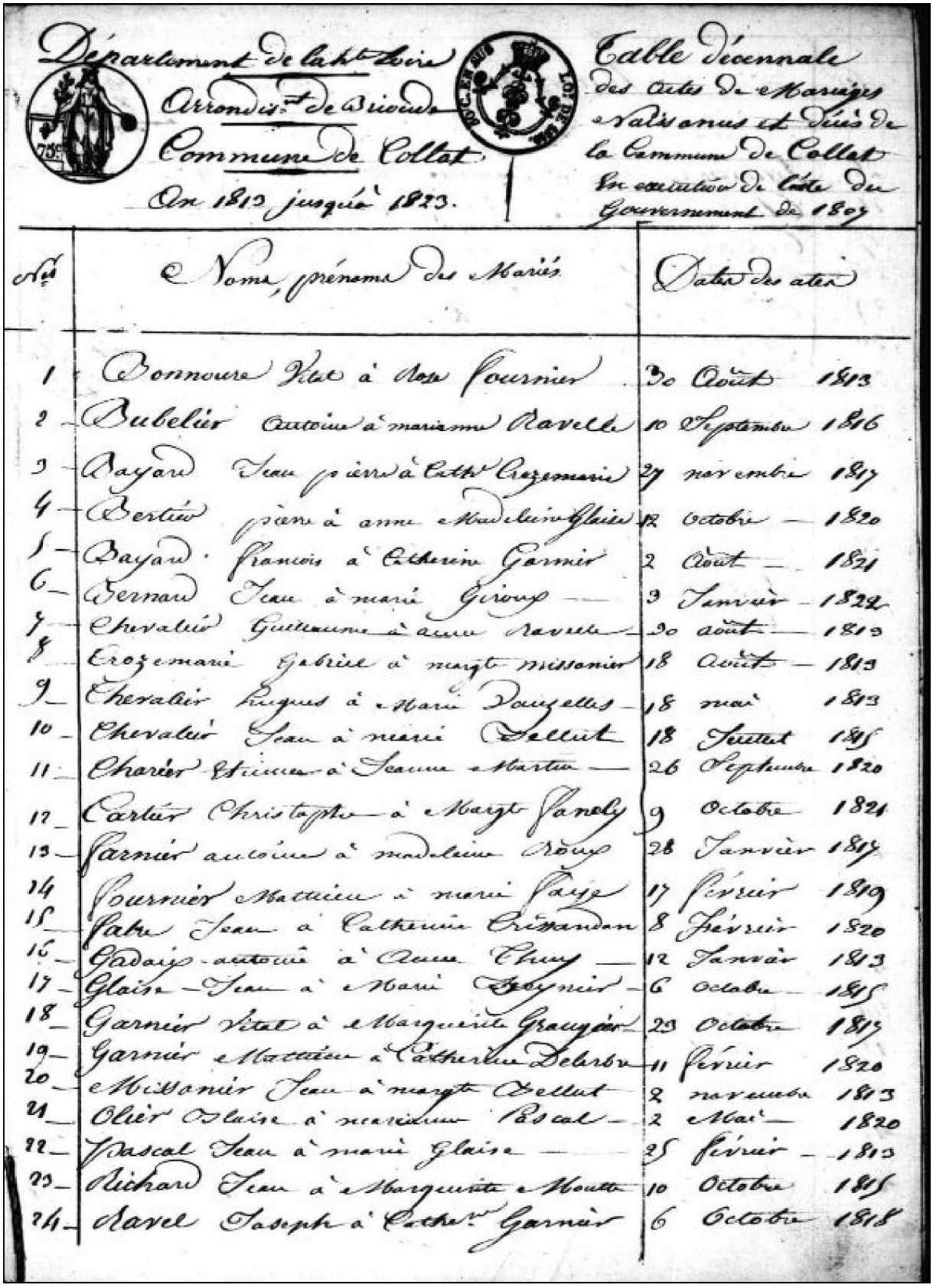

Département de la Hte Loire
Arrondisst de Brioude
Commune de Collat
An 1813 jusqu'à 1823.

Table décennale des actes de Mariages Naissances et décès de la Commune de Collat en exécution de l'acte du Gouvernement de 1807

Nos	Noms, prénoms des Mariés	Dates des actes
1	Bonnoure Vital à Rose Fournier	30 Août 1813
2	Bubelier Antoine à marianne Ravelle	10 Septembre 1816
3	Bayard Jean pierre à Cathe Crozemarie	27 novembre 1817
4	Bertier pierre à anne Madeleine Glaise	12 Octobre 1820
5	Bayard François à Catherine Garnier	2 Août 1821
6	Bernard Jean à marie Giroux	3 Janvier 1822
7	Chevalier Guillaume à anne Ravelle	30 août 1813
8	Crozemarie Gabriel à margte Missonier	18 Août 1813
9	Chevalier hugues à Marie Dauzelles	18 mai 1813
10	Chevalier Jean à marie Dellut	18 Juillet 1815
11	Charier Etienne à Jeanne Martin	26 Septembre 1820
12	Cartier Christophe à Margte Fanely	9 Octobre 1821
13	Garnier antoine à madeleine Roux	28 Janvier 1817
14	Fournier Mathieu à marie Faye	17 février 1819
15	Fabre Jean à Catherine Crissandon	8 Février 1820
16	Gadaix antoine à Anne Thuy	12 Janvier 1813
17	Glaise Jean à Marie Feynier	6 Octobre 1815
18	Garnier Vital à Marguerite Grangier	23 Octobre 1817
19	Garnier Mathieu à Catherine Delarbre	11 février 1820
20	Missonier Jean à margte Dellut	2 novembre 1813
21	Olier Blaise à marianne Pascal	2 Mai 1820
22	Pascal Jean à marie Glaise	25 février 1813
23	Richard Jean à Marguerite Moutte	10 Octobre 1815
24	Ravel Joseph à Cathe Garnier	6 Octobre 1818

chevalier hugues xmarie dauzelle M1813 collat TD, pas de registres

SICARD Jean Pierre clément, Cultivateur, Propriètaire, Sosa 42

Fils de SICARD Jean Pierre, Sosa 84 (°1762), Cultivateur
Né le 20/09/1762 à Laguépie (82).
et de COUFINHAL Marie, Sosa 85 (°1766 +1803)
Née en 1766 à Laguépie (82), Nartout.
Décédée le 15/02/1803 à Laguépie (82) à l'âge de trente-sept ans.
Premier enfant de Jean et Marie.
A sa naissance, ses père et mère étaient âgés de vingt-six ans et vingt-deux ans.
Il est né le 27/11/1788 à Laguépie (82).
Professions : Cultivateur.
Professions : Propriètaire.
Décédé le 14/01/1870 à Laguépie (82) à l'âge de quatre-vingt-un ans.

Marié le 23/02/1816 à Laguépie (82) à l'âge de vingt-sept ans, avec ROUX Jeanne Marie, Sosa 43[1]
Fille de ROUX Jean Antoine, Sosa 86 (°1778 +1858), Aubergiste
Né en 1778.
Décédé le 06/03/1858 à Laguépie (82) à l'âge de quatre-vingts ans.
et de LUGUIALLE Marianne, Sosa 87 (°1777 +1848)
Née en 1777 à Laguépie (82).
Décédée le 22/07/1848 à Laguépie (82) à l'âge de soixante et onze ans.
Premier enfant de Jean et Marianne.
A sa naissance, ses père et mère étaient âgés de dix-huit ans et dix-neuf ans.

1 enfant est né de cette union :

1. SICARD Eugenie, Sosa 21
Née le 09/08/1836 à Laguépie (82).
Mariée le 23/02/1857 à Laguépie (82) avec CHEVALIER Pierre, Sosa 20.

[1] Source : Union, , 45/49F.

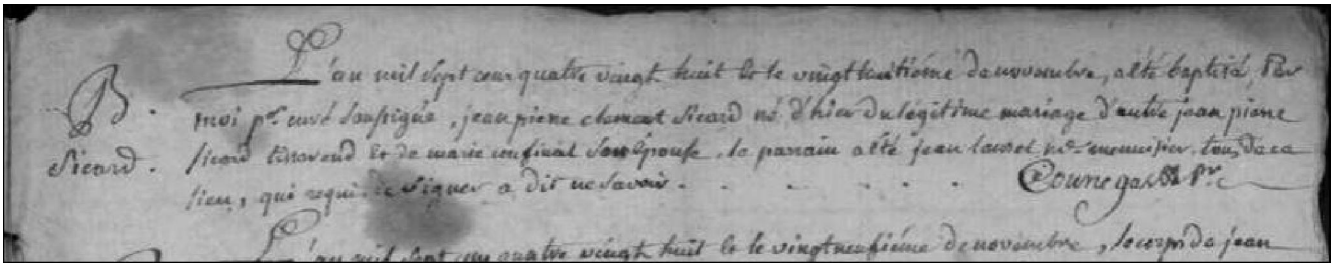

sicard jean pierre clement N1788

ROUX Jeanne Marie, Sosa 43

Fille de ROUX Jean Antoine, Sosa 86 (°1778 +1858), Aubergiste
Né en 1778.
Décédé le 06/03/1858 à Laguépie (82) à l'âge de quatre-vingts ans.
et de LUGUIALLE Marianne, Sosa 87 (°1777 +1848)
Née en 1777 à Laguépie (82).
Décédée le 22/07/1848 à Laguépie (82) à l'âge de soixante et onze ans.
Premier enfant de Jean et Marianne.
A sa naissance, ses père et mère étaient âgés de dix-huit ans et dix-neuf ans.
Elle est née le 24/06/1796 à Laguépie (82).
Décédée le 21/07/1878 à Laguépie (82) à l'âge de quatre-vingt-deux ans.

Mariée le 23/02/1816 à Laguépie (82) à l'âge de dix-neuf ans, avec SICARD Jean Pierre clément, Sosa 42[1]
Fils de SICARD Jean Pierre, Sosa 84 (°1762), Cultivateur
Né le 20/09/1762 à Laguépie (82).
et de COUFINHAL Marie, Sosa 85 (°1766 +1803)
Née en 1766 à Laguépie (82), Nartout.
Décédée le 15/02/1803 à Laguépie (82) à l'âge de trente-sept ans.
Premier enfant de Jean et Marie.
A sa naissance, ses père et mère étaient âgés de vingt-six ans et vingt-deux ans.

1 enfant est né de cette union :

1. SICARD Eugenie, Sosa 21
Née le 09/08/1836 à Laguépie (82).
Mariée le 23/02/1857 à Laguépie (82) avec CHEVALIER Pierre, Sosa 20.

[1] Source : Union, , 45/49F.

DUPY Pierre, Cerclier, Sosa 44

Fils de DUPY Jacques, Sosa 88 (°1743 +1826)
Né en 1743.
Décédé le 08/01/1826 à Camplong (34) à l'âge de quatre-vingt-trois ans.
et de FULCRAND Anne, Sosa 89 (°1743 +1818)
Née en 1743.
Décédée le 03/01/1818 à Camplong (34) à l'âge de soixante-quinze ans.
Premier enfant de Jacques et Anne.
A sa naissance, ses père et mère étaient tous deux âgés de trente ans.
Décédé à Saint martin.
Il naît en 1773.
Professions : Cerclier.

Marié le 08/07/1809 à Avène (34) à l'âge de trente-six ans, avec COMTE Marie, Sosa 45[1]
Fille de COMTE Joseph, Sosa 90
Décédé avant 1809 à La sale.
et de COMBES Anne, Sosa 91
Décédée à La Falle.
Premier enfant de Joseph et Anne.

1 enfant est né de cette union :

1. DUPY Jean Pierre, Sosa 22
Né le 27/04/1810 à Camplong (34), Saint martin.
Marié le 11/10/1842 à Camplong (34) avec MATHIEU Rose, Sosa 23.
Décédé le 18/04/1878 au Bousquet-d'Orb (34), Saint Martin de Clémansan à l'âge de soixante-sept ans.

[1] Source : Union, , 88F.

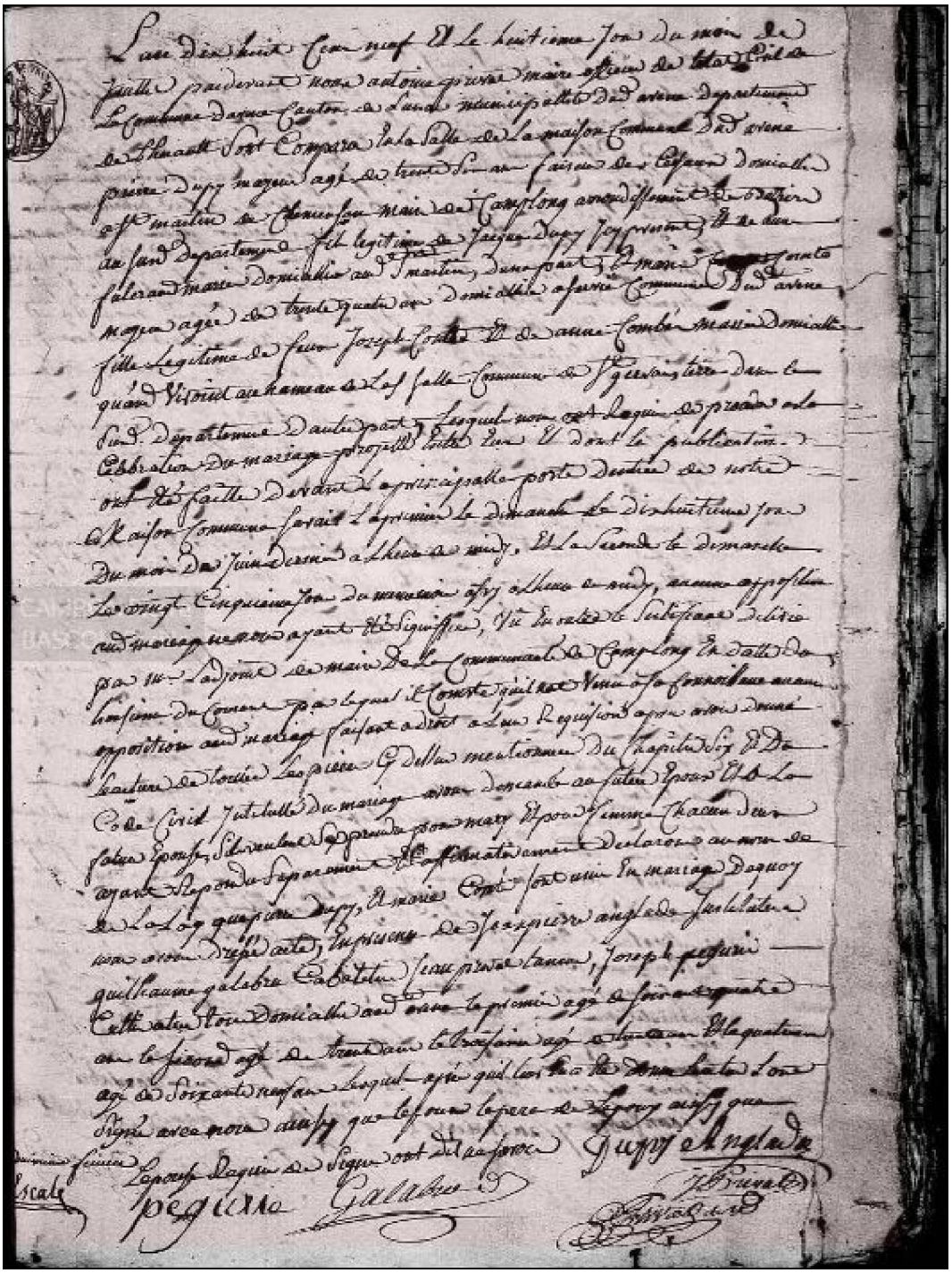

dupy pierre x comtes marie M1809 avene

COMTE Marie, Sans profession, Sosa 45
Fille de COMTE Joseph, Sosa 90 Décédé avant 1809 à La sale. et de COMBES Anne, Sosa 91 Décédée à La Falle. Premier enfant de Joseph et Anne. Elle naît en 1775 . Décédée à Camplong (34), Saint martin. Professions : Sans profession.
Mariée le 08/07/1809 à Avène (34) à l'âge de trente-quatre ans, avec DUPY Pierre, Sosa 44[1] Fils de DUPY Jacques, Sosa 88 (°1743 +1826)

Né en 1743.
Décédé le 08/01/1826 à Camplong (34) à l'âge de quatre-vingt-trois ans.
et de FULCRAND Anne, Sosa 89 (°1743 +1818)
Née en 1743.
Décédée le 03/01/1818 à Camplong (34) à l'âge de soixante-quinze ans.
Premier enfant de Jacques et Anne.
A sa naissance, ses père et mère étaient tous deux âgés de trente ans.

1 enfant est né de cette union :

1. DUPY Jean Pierre, Sosa 22
Né le 27/04/1810 à Camplong (34), Saint martin.
Marié le 11/10/1842 à Camplong (34) avec MATHIEU Rose, Sosa 23.
Décédé le 18/04/1878 au Bousquet-d'Orb (34), Saint Martin de Clémansan à l'âge de soixante-sept ans.

[1] Source : Union, , 88F.

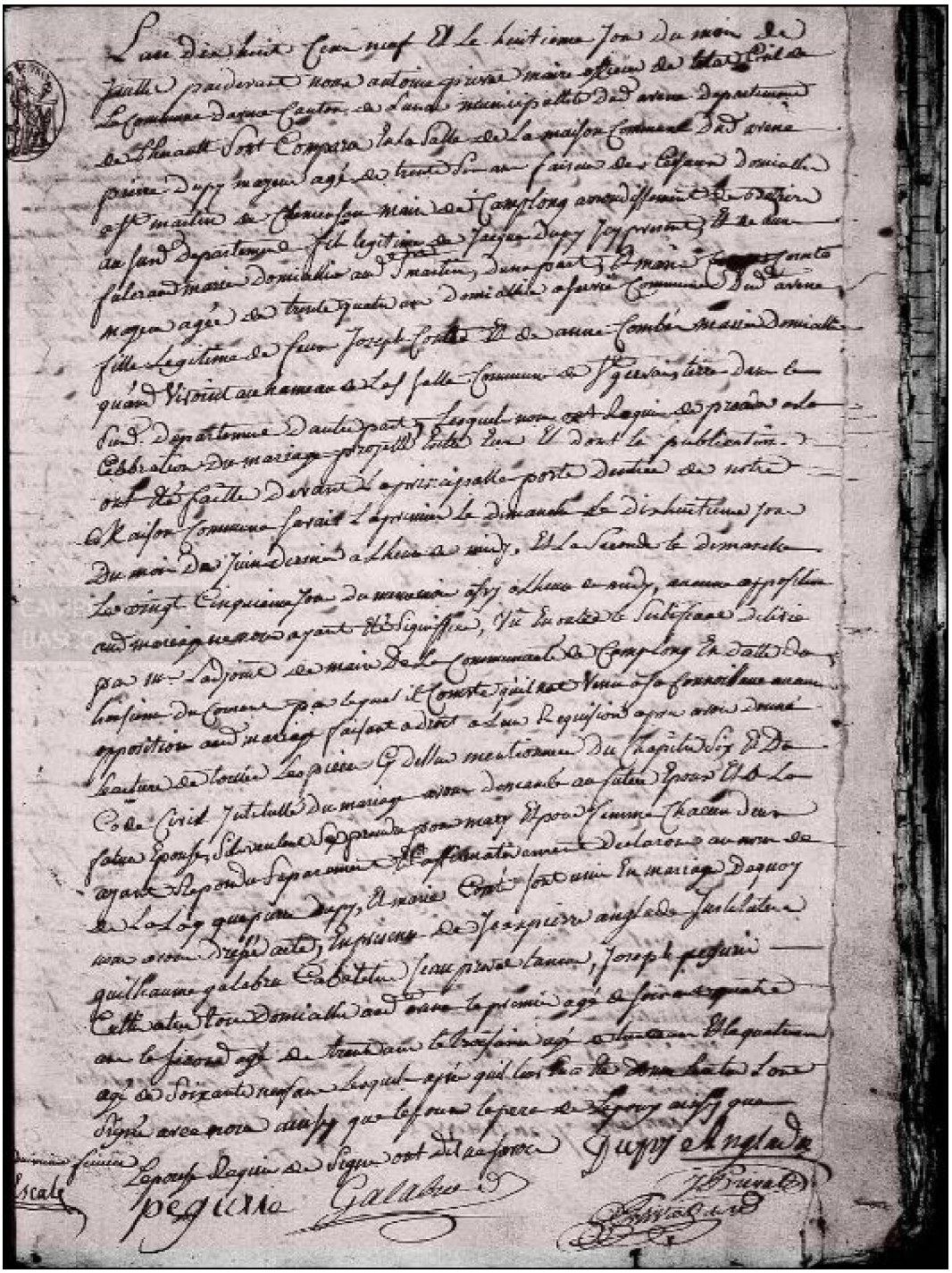

dupy pierre x comtes marie M1809 avene

MATHIEU Antoine, Cultivateur, Sosa 46

Fils de MATHIEU Antoine, Sosa 92 (°1754 +1811), Ménager
Né vers 1754.
Décédé le 25/02/1811 à Camplong (34), Saint Martin d'Orb à environ cinquante-sept ans.
et de SALS Marie, Sosa 93 (°1759 +1826)
Née en 1759.
Décédée le 15/06/1826 à Camplong (34), Saint Martin d'Orb à l'âge de soixante-sept ans.
Premier enfant de Antoine et Marie.
A sa naissance, ses père et mère étaient âgés d'environ vingt-sept ans et vingt-deux ans.
Il voit le jour à Camplong (34), Bousquet le 27/10/1781.
Professions : Cultivateur.
Décédé le 07/12/1858 au Bousquet-d'Orb (34) à l'âge de soixante-dix-sept ans.

Marié le 16/01/1822 à La Tour-sur-Orb (34) à l'âge de quarante ans, avec CASTAN Rose, Sosa 47
Fille de CASTAN Antoine, Sosa 94 (°1753 +1825), Agriculteur
Né en 1753.
Décédé le 12/08/1825 à La Tour-sur-Orb (34), Sénégra à l'âge de soixante-douze ans.
et de LUGAIGNE Marie Rose, Sosa 95 (°1754 +1824)
Née en 1754.
Décédée le 15/04/1824 à La Tour-sur-Orb (34), Sénégra à l'âge de soixante dix ans.
Premier enfant de Antoine et Marie.
A sa naissance, ses père et mère étaient âgés de quarante-quatre ans et quarante-trois ans.

1 enfant est né de cette union :

1. MATHIEU Rose, Sosa 23
Née le 01/12/1822 à Camplong (34), Le Bousquet.
Mariée le 11/10/1842 à Camplong (34) avec DUPY Jean Pierre, Sosa 22.
Décédée le 11/01/1891 au Bousquet-d'Orb (34), Cazilhac à l'âge de soixante-huit ans.

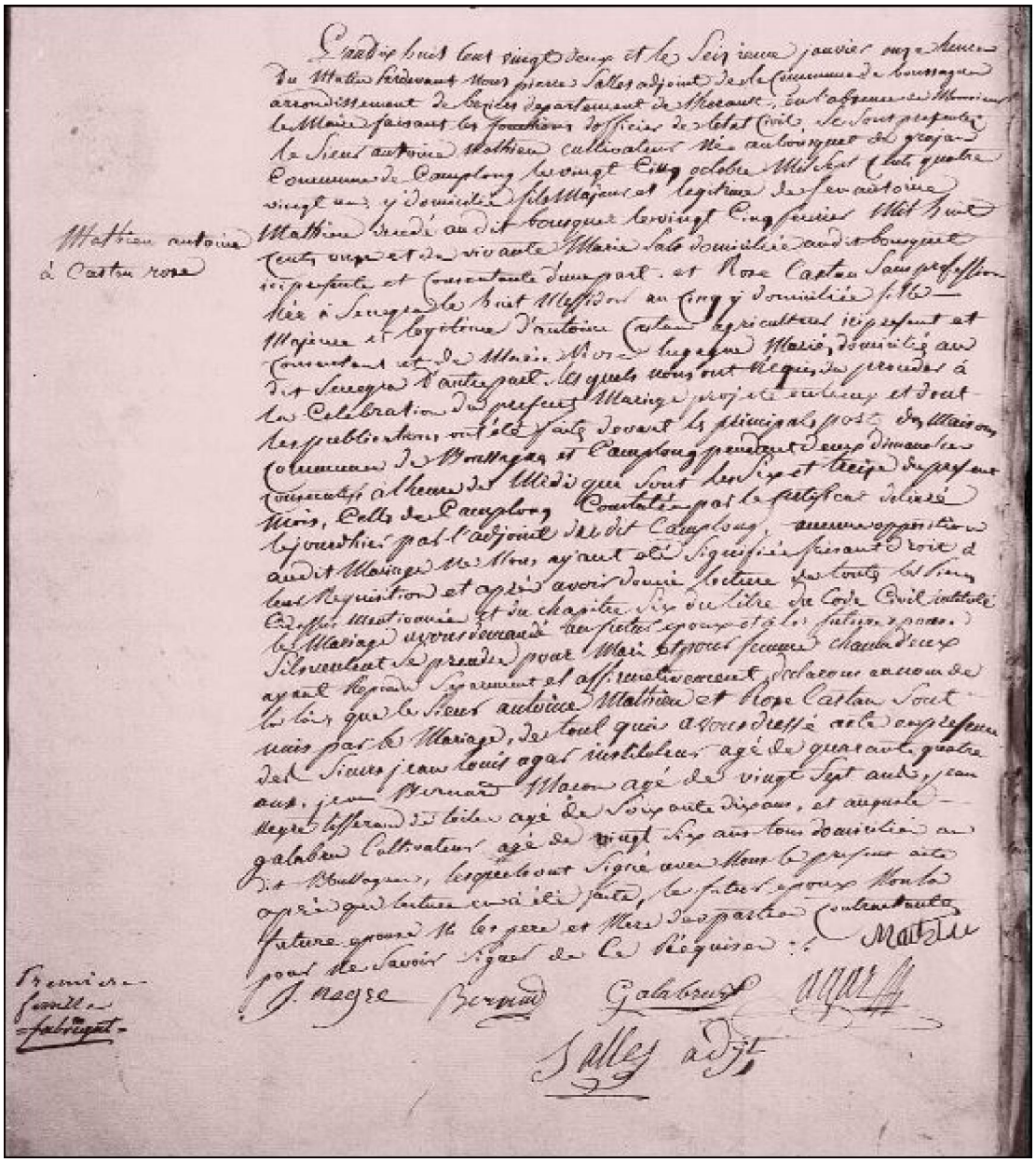

mathieu antoine x castau rose M1822 la tour

CASTAN Rose, Sans profession, Sosa 47

Fille de CASTAN Antoine, Sosa 94 (°1753 +1825), Agriculteur
Né en 1753.
Décédé le 12/08/1825 à La Tour-sur-Orb (34), Sénégra à l'âge de soixante-douze ans.
et de LUGAIGNE Marie Rose, Sosa 95 (°1754 +1824)
Née en 1754.
Décédée le 15/04/1824 à La Tour-sur-Orb (34), Sénégra à l'âge de soixante dix ans.
Premier enfant de Antoine et Marie.
A sa naissance, ses père et mère étaient âgés de quarante-quatre ans et quarante-trois ans.
Elle voit le jour à La Tour-sur-Orb (34), Sénégra le 26/06/1797.
Décédée le 20/03/1873 au Bousquet-d'Orb (34) à l'âge de soixante-quinze ans.
Professions : Sans profession.

Mariée le 16/01/1822 à La Tour-sur-Orb (34) à l'âge de vingt-quatre ans, avec MATHIEU Antoine, Sosa 46
Fils de MATHIEU Antoine, Sosa 92 (°1754 +1811), Ménager
Né vers 1754.
Décédé le 25/02/1811 à Camplong (34), Saint Martin d'Orb à environ cinquante-sept ans.
et de SALS Marie, Sosa 93 (°1759 +1826)
Née en 1759.
Décédée le 15/06/1826 à Camplong (34), Saint Martin d'Orb à l'âge de soixante-sept ans.
Premier enfant de Antoine et Marie.
A sa naissance, ses père et mère étaient âgés d'environ vingt-sept ans et vingt-deux ans.

1 enfant est né de cette union :

1. MATHIEU Rose, Sosa 23
Née le 01/12/1822 à Camplong (34), Le Bousquet.
Mariée le 11/10/1842 à Camplong (34) avec DUPY Jean Pierre, Sosa 22.
Décédée le 11/01/1891 au Bousquet-d'Orb (34), Cazilhac à l'âge de soixante-huit ans.

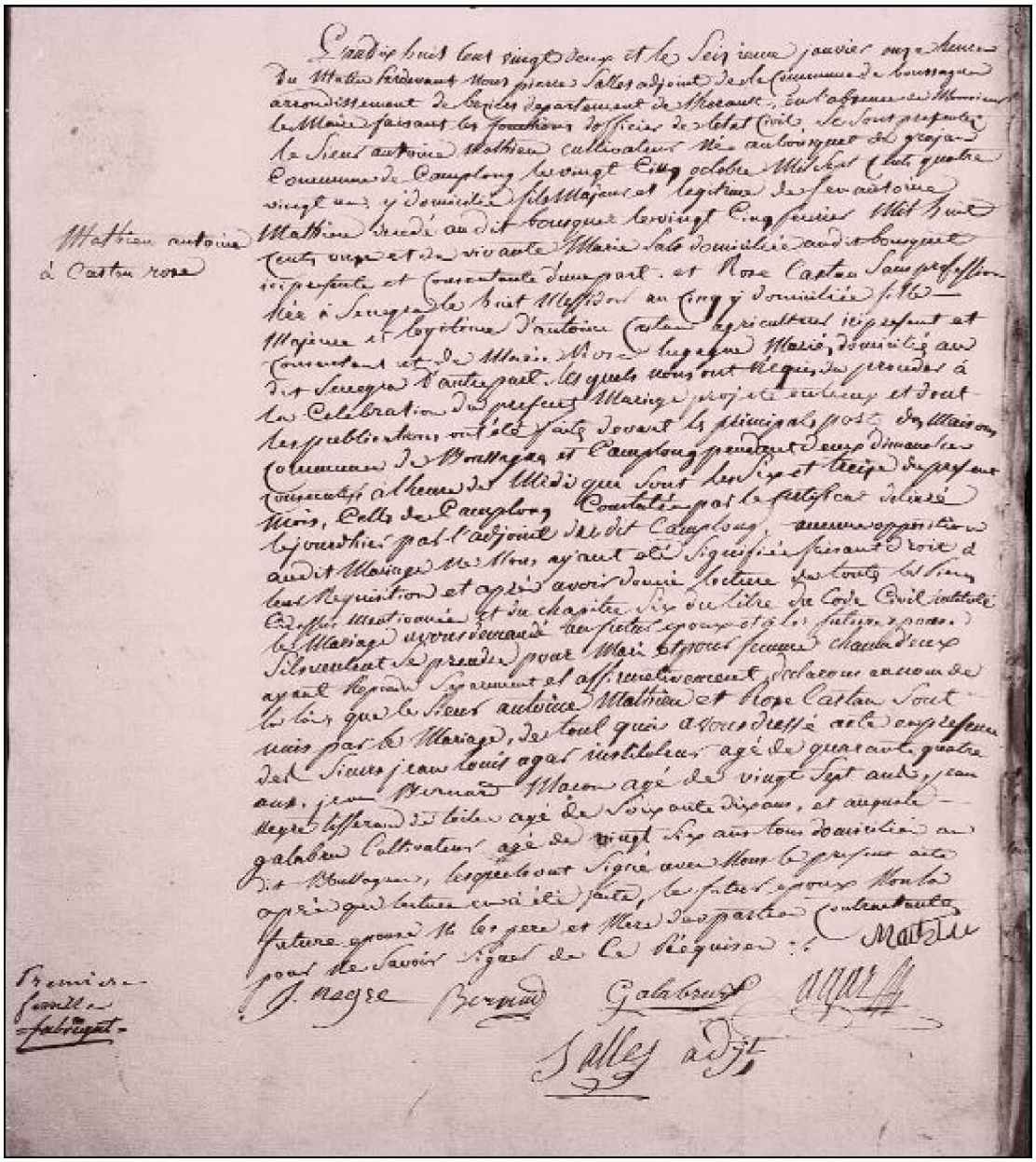

mathieu antoine x castau rose M1822 la tour

CREBASSA Jean Pierre, Mineur, Cultivateur, Sosa 48
Fils de CREBASSA Jean, Sosa 96, Laboureur Décédé vers 1780 à Camplong (34), Bousquet d'orb. et de RIVIÈRE Elisabeth, Sosa 97 Décédée à Camplong (34), Bousquet d'orb. Premier enfant de Jean et Elisabeth. Il est né au Bousquet-d'Orb (34) le 30/07/1764. Professions : Mineur. Professions : Cultivateur.
Marié le 20/12/1798 à Bédarieux (34), 30/Frim/07 à l'âge de trente-quatre ans, avec VERDEIL Jeanne, Sosa 49 [1] Fille de VERDEIL Guilhaume, Sosa 98 (°1715 +1779) Né vers 1715 à La Tour-sur-Orb (34). Décédé le 08/10/1779 à La Tour-sur-Orb (34) à environ soixante-quatre ans. et de HUBERT Catherine, Sosa 99 (°1730 +1807) Née vers 1730. Décédée le 19/09/1807 à Camplong (34) à environ soixante-dix-sept ans.

Premier enfant de Guilhaume et Catherine.
A sa naissance, ses père et mère étaient âgés d'environ cinquante-cinq ans et d'environ quarante ans.

1 enfant est né de cette union :

1. CREBASSA Pierre, Sosa 24
Né le 23/01/1803 à Camplong (34), Le Bousquet.
Marié le 18/02/1833 à Camplong (34) avec FULCRAND Anne, Sosa 25.
Décédé le 29/04/1861 au Bousquet-d'Orb (34) à l'âge de cinquante-huit ans.

[1] Note, Union Générale: Lui 34 Ans et 4 mois
elle 28 ans et 8 mois
Note, Union Générale: Lui 34 Ans et 4 mois
elle 28 ans et 8 mois

Source : Union, , 106/187.

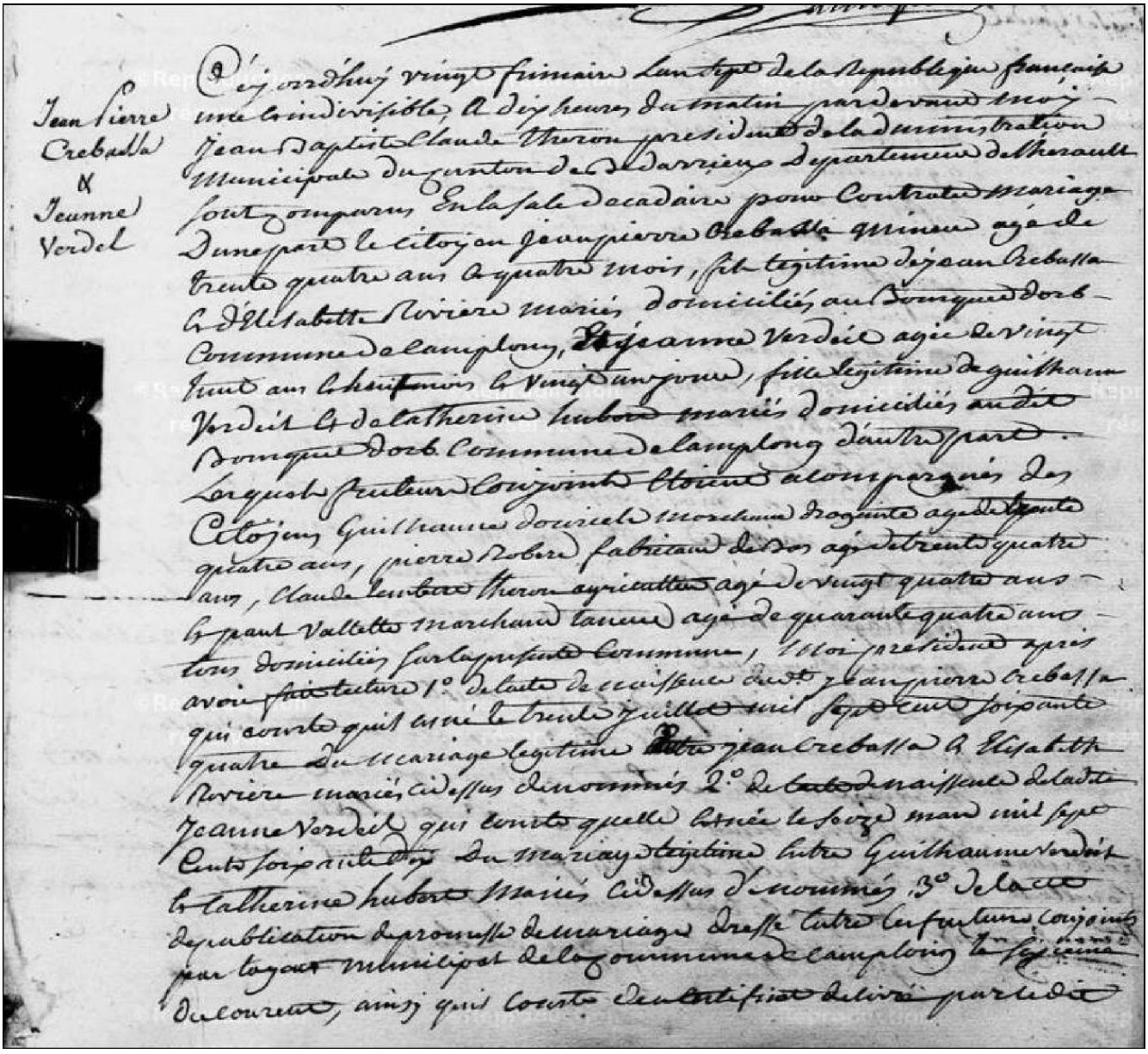

crebassa jean pierre x verdel jeanne M1798 1 sur 2

crebassa jean pierre x verdel jeanne M1798 2 sur 2

VERDEIL Jeanne, Sans profession, Sosa 49

Fille de VERDEIL Guilhaume, Sosa 98 (°1715 +1779)
Né vers 1715 à La Tour-sur-Orb (34).
Décédé le 08/10/1779 à La Tour-sur-Orb (34) à environ soixante-quatre ans.
et de HUBERT Catherine, Sosa 99 (°1730 +1807)
Née vers 1730.
Décédée le 19/09/1807 à Camplong (34) à environ soixante-dix-sept ans.
Premier enfant de Guilhaume et Catherine.
A sa naissance, ses père et mère étaient âgés d'environ cinquante-cinq ans et d'environ quarante ans.
Elle voit le jour au Bousquet-d'Orb (34), Camplong le 16/03/1770.
Professions : Sans profession.
Décédée le 02/10/1846 au Bousquet-d'Orb (34) à l'âge de soixante-seize ans.

Mariée le 20/12/1798 à Bédarieux (34), 30/Frim/07 à l'âge de vingt-huit ans, avec CREBASSA Jean Pierre, Sosa 48 [1]
Fils de CREBASSA Jean, Sosa 96, Laboureur
Décédé vers 1780 à Camplong (34), Bousquet d'orb.
et de RIVIÈRE Elisabeth, Sosa 97
Décédée à Camplong (34), Bousquet d'orb.
Premier enfant de Jean et Elisabeth.

1 enfant est né de cette union :

1. CREBASSA Pierre, Sosa 24
Né le 23/01/1803 à Camplong (34), Le Bousquet.
Marié le 18/02/1833 à Camplong (34) avec FULCRAND Anne, Sosa 25.
Décédé le 29/04/1861 au Bousquet-d'Orb (34) à l'âge de cinquante-huit ans.

[1] Note, Union Générale: Lui 34 Ans et 4 mois
elle 28 ans et 8 mois
Note, Union Générale: Lui 34 Ans et 4 mois
elle 28 ans et 8 mois

Source : Union, , 106/187.

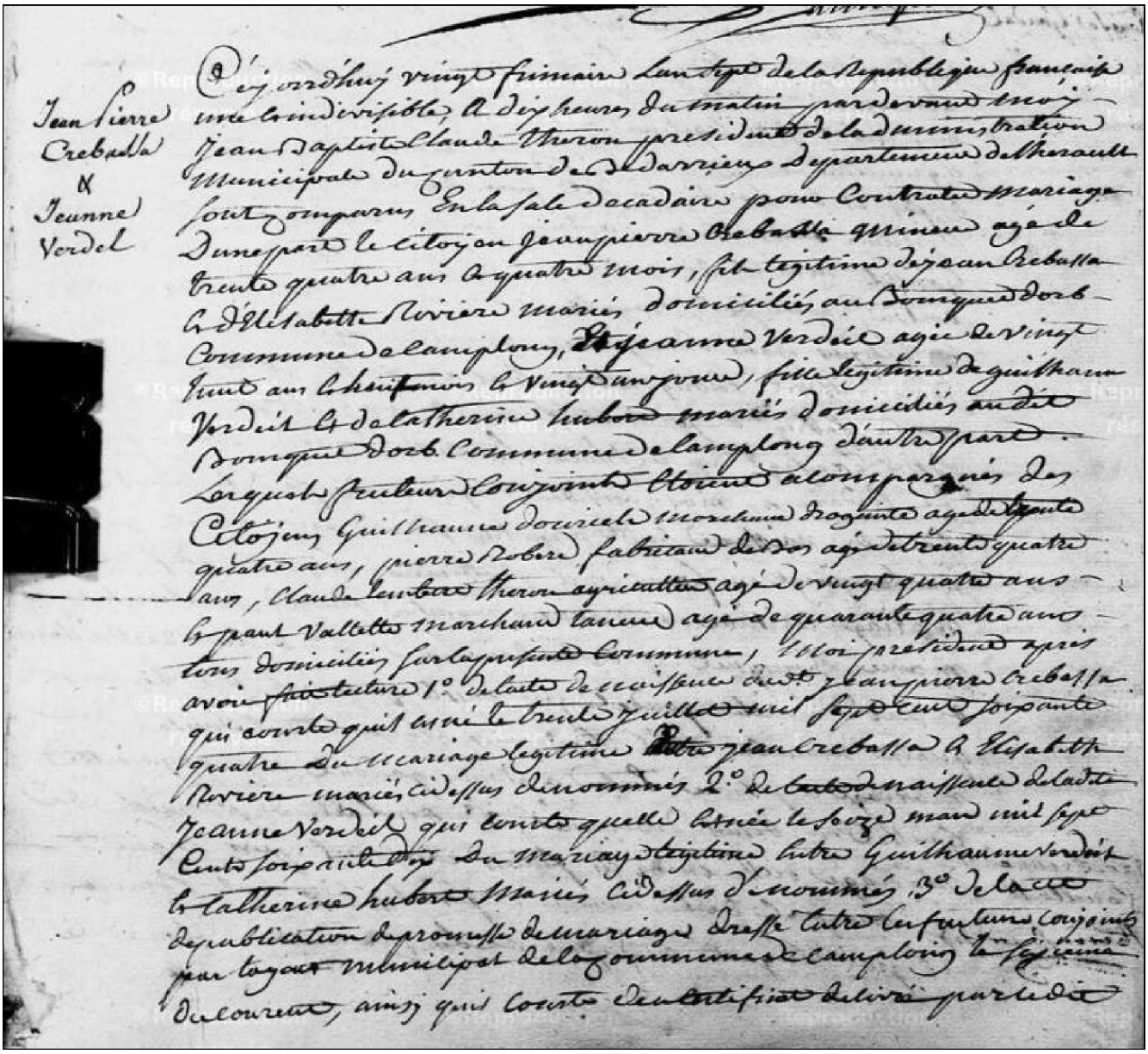

Jean Pierre Crebassa & Jeanne Verdel

crebassa jean pierre x verdel jeanne M1798 1 sur 2

crebassa jean pierre x verdel jeanne M1798 2 sur 2

FULCRAND Guillaume, Ouvrier mineur, Sosa 50

Fils de FULCRAND Guillaume, Sosa 100
et de DUPY Jeanne, Sosa 101
Premier enfant de Guillaume et Jeanne.
Il voit le jour le 28/11/1772 au Bousquet-d'Orb (34).
Professions : Ouvrier mineur.
Décédé le 09/06/1837 à Camplong (34) à l'âge de soixante-quatre ans.

Marié le 05/10/1805 à Camplong (34) à l'âge de trente-deux ans, avec PRADEL Jeanne Anne, Sosa 51[1]
Fille de PRADEL Jean, Sosa 102
et de PASCAL Marie, Sosa 103
Premier enfant de Jean et Marie.

1 enfant est né de cette union :

1. FULCRAND Anne, Sosa 25
Née le 09/05/1807 à Camplong (34), Saint martin d'orb.
Mariée le 18/02/1833 à Camplong (34) avec CREBASSA Pierre, Sosa 24.
Décédée le 06/03/1880 au Bousquet-d'Orb (34) à l'âge de soixante-douze ans.

[1] Source : Union, , 5 MI 15/10 79/155.

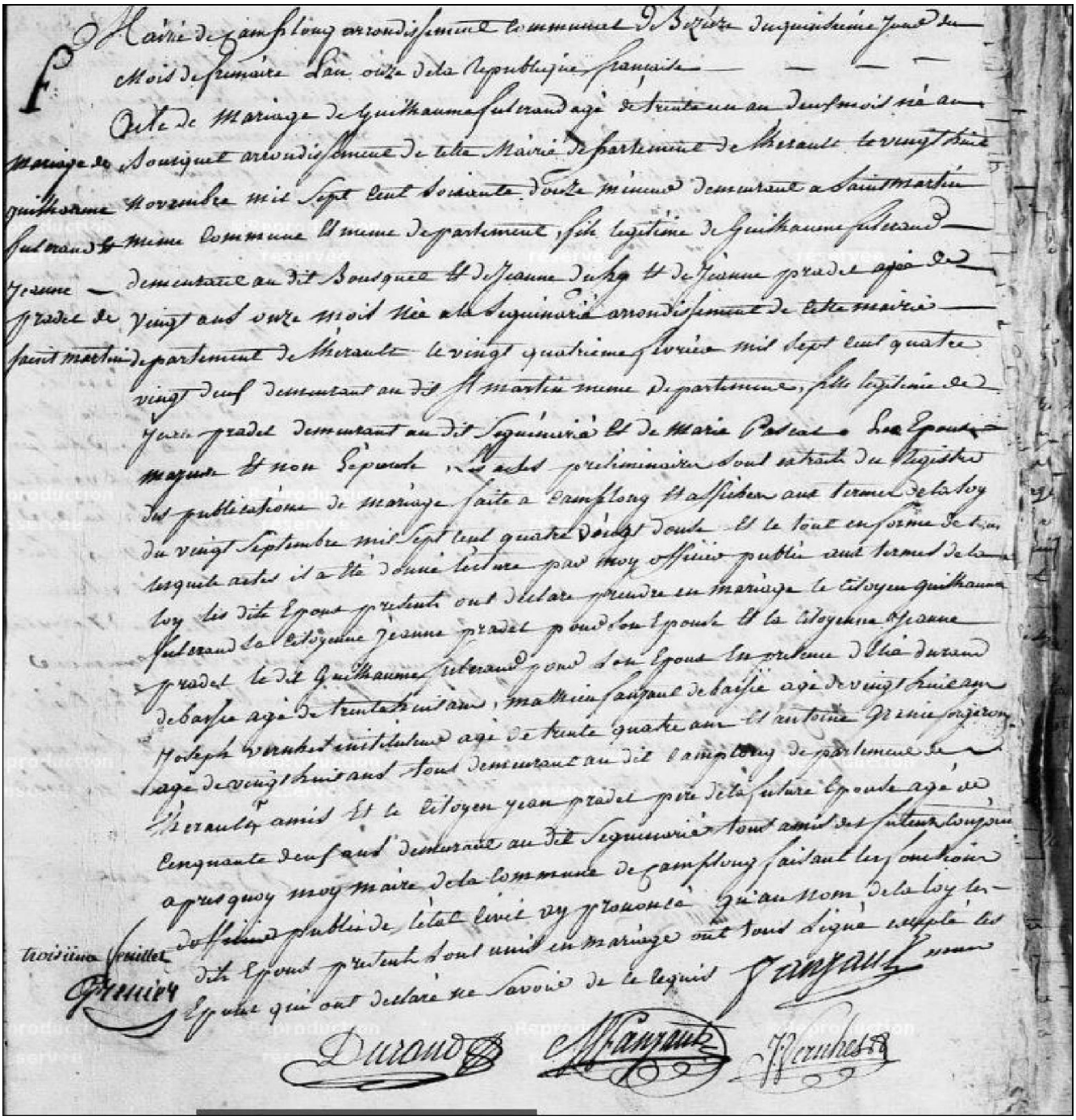

fulecrand guillaume x pradel jeanne M1805 camplong

PRADEL Jeanne Anne, Sosa 51
Fille de PRADEL Jean, Sosa 102 et de PASCAL Marie, Sosa 103 Premier enfant de Jean et Marie. Elle naît le 24/02/1782 à Camplong (34), Seguinière. Décédée le 23/01/1860 au Bousquet-d'Orb (34), Saint martin d'orb à l'âge de soixante-dix-sept ans.
Mariée le 05/10/1805 à Camplong (34) à l'âge de vingt-trois ans, avec FULCRAND Guillaume, Sosa 50[1] Fils de FULCRAND Guillaume, Sosa 100 et de DUPY Jeanne, Sosa 101 Premier enfant de Guillaume et Jeanne.
1 enfant est né de cette union :

1. FULCRAND Anne, Sosa 25
Née le 09/05/1807 à Camplong (34), Saint martin d'orb.
Mariée le 18/02/1833 à Camplong (34) avec CREBASSA Pierre, Sosa 24.
Décédée le 06/03/1880 au Bousquet-d'Orb (34) à l'âge de soixante-douze ans.

[1] Source : Union, , 5 MI 15/10 79/155.

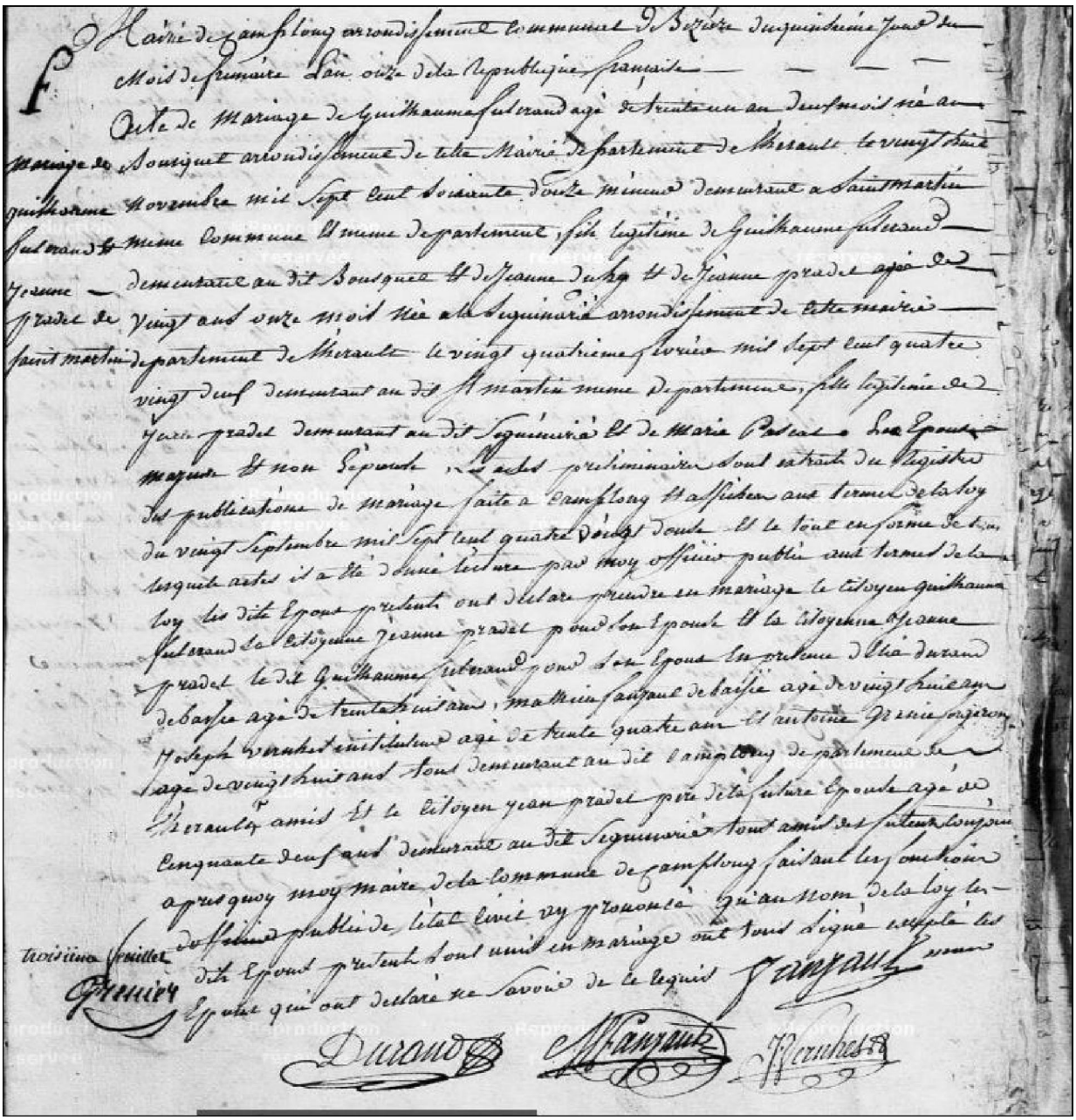

fulecrand guillaume x pradel jeanne M1805 camplong

ESPINASSE Jean Antoine, Maçon, Sosa 52

Fils de ESPINASSE Jean, Sosa 104, Cultivateur
et de LACOUT Catherine, Sosa 105
Décédée avant 1829 à Villefranche-de-Rouergue (12).
Premier enfant de Jean et Catherine.
Il est né le 25/08/1803 à Maleville (12).
Décédé à Villefranche-de-Rouergue (12), Baplil.
Professions : Maçon.

Marié le 13/07/1829 à Villefranche-de-Rouergue (12) à l'âge de vingt-cinq ans, avec MAZARS Marianne, Sosa 53[1]
Fille de MAZARS Simon, Sosa 106
Décédé à Roussennac (12).
et de COURBIN Anne, Sosa 107
Décédée avant 1829 à Roussennac (12).
Premier enfant de Simon et Anne.

1 enfant est né de cette union :

1. ESPINASSE Joseph Alexandre, Sosa 26
Né le 12/03/1834 à Villefranche-de-Rouergue (12).
Marié le 21/03/1860 à Montsalès (12) avec PUECHMÉJA Léontine, Sosa 27.
Décédé au Bousquet-d'Orb (34).

[1] Source : Union, , 22/30.

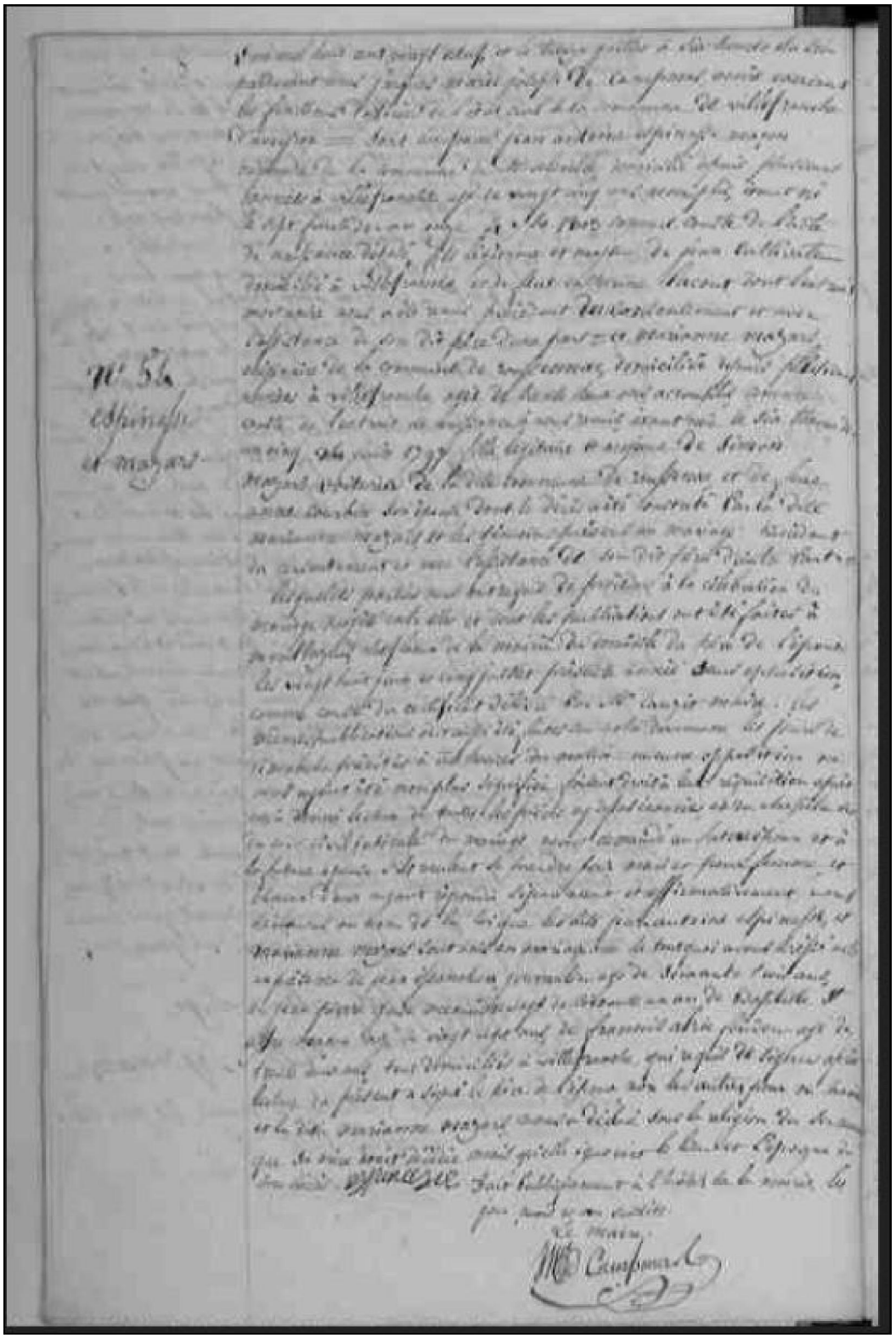

espinasse jean antoine x mazars marianne M1829 villefranche du rouergue

MAZARS Marianne, Sosa 53

Fille de MAZARS Simon, Sosa 106
Décédé à Roussennac (12).
et de COURBIN Anne, Sosa 107
Décédée avant 1829 à Roussennac (12).
Premier enfant de Simon et Anne.
Elle voit le jour le 24/07/1797 à Roussennac (12).
Décédée le 10/03/1850 à Villefranche-de-Rouergue (12), Bourg à l'âge de cinquante-deux ans.

Mariée le 13/07/1829 à Villefranche-de-Rouergue (12) à l'âge de trente et un ans, avec ESPINASSE Jean Antoine, Sosa 52[1]
Fils de ESPINASSE Jean, Sosa 104, Cultivateur
et de LACOUT Catherine, Sosa 105
Décédée avant 1829 à Villefranche-de-Rouergue (12).
Premier enfant de Jean et Catherine.

1 enfant est né de cette union :

1. ESPINASSE Joseph Alexandre, Sosa 26
Né le 12/03/1834 à Villefranche-de-Rouergue (12).
Marié le 21/03/1860 à Montsalès (12) avec PUECHMÉJA Léontine, Sosa 27.
Décédé au Bousquet-d'Orb (34).

[1] Source : Union, , 22/30.

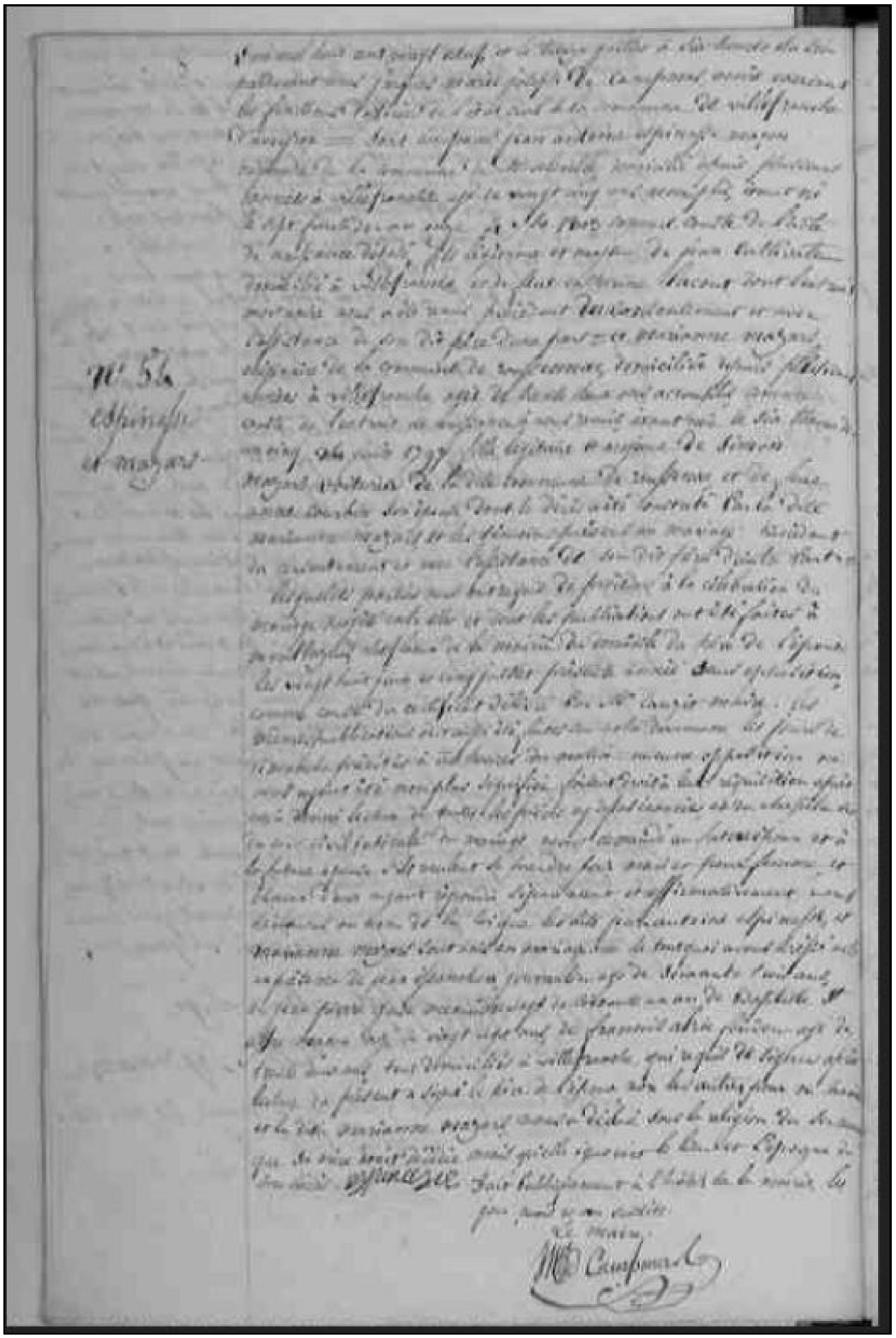

espinasse jean antoine x mazars marianne M1829 villefranche du rouergue

PUECHMÉJA Jean Pierre, Cultivateur, Sosa 54

Fils de PUECHMÉJA Gérard, Sosa 108
et de FAYEGALLIE Catherine, Sosa 109
Décédée le 26/12/1826 à Montsalès (12).
Premier enfant de Gérard et Catherine.
Il est né à Montsalès (12), Salabert de la plaine le 03/09/1799.
Professions : Cultivateur.
Décédé le 05/02/1871 à Montsalès (12) à l'âge de soixante et onze ans.

Marié le 10/11/1834 à Montsalès (12) à l'âge de trente-cinq ans, avec GALUT Marie, Sosa 55[1]
Fille de GALUT Jean, Sosa 110
Décédé le 08/09/1832 à Montsalès (12), Moua.
et de GRAR Marie, Sosa 111
Décédée à Montsalès (12), Moua.
Premier enfant de Jean et Marie.

1 enfant est né de cette union :

1. PUECHMÉJA Léontine, Sosa 27
Née le 05/11/1842 à Montsalès (12), Morel.
Mariée le 21/03/1860 à Montsalès (12) avec ESPINASSE Joseph Alexandre, Sosa 26.
Décédée au Bousquet-d'Orb (34).

[1] Source : Union, , 11/19.

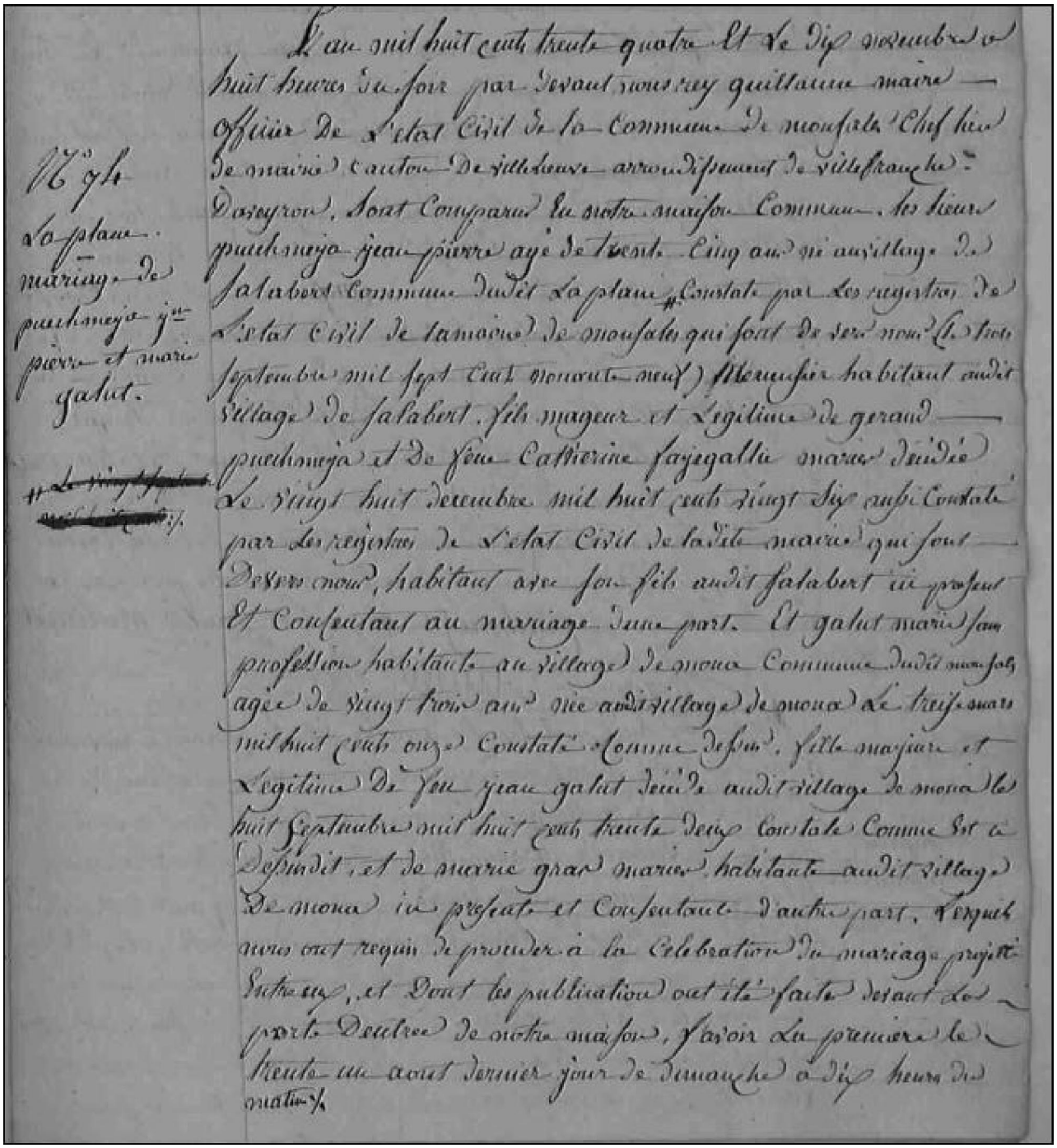

N° 74
La plane.
mariage de
puechmeja jn
pierre et marie
galut.

~~[illegible]~~

L'an mil huit cents trente quatre Et le dix novembre a
huit heures du soir par devant nous rey guillaume maire
officier de l'etat Civil de la commune de monsales Chef lieu
de mairie canton de villeneuve arrondissement de villefranche
Daveyron, sont Comparus en notre maison Commune. les sieurs
puechmeja jean pierre agé de trente Cinq ans né au village de
salabert Commune dudit La plane # Constaté par les registres de
l'etat Civil de la maine de monsales qui sont de vers nous (le trois
septembre mil sept cent nonante neuf) Mercenier habitant audit
village de salabert. fils mageur et Legitime de gerand
puechmeja et de feue Catherine fajegallie maries décédée
Le vingt huit decembre mil huit cents vingt six aussi Constaté
par les registres de l'etat Civil de ladite mairie qui sont
Devers nous, habitant avec son fils audit salabert in present
Et Consentant au mariage d'une part. Et galut marie sans
profession habitante au village de mona Commune dudit monsales
agée de vingt trois ans née audit village de mona le treize mars
mil huit cents onze Constaté Comme dessus. fille majeure et
Legitime de feu jean galut décédé audit village de mona le
huit septembre mil huit cents trente deux Constaté Comme est a
Dessusdit, et de marie gras maries habitante audit village
De mona in presente et Consentante d'autre part. Lesquels
nous ont requis de prouder à la Celebration du mariage projetté
Entre eux, et Dont les publication ont été faites devant la
porte Dentrée de notre maison, savoir La premiere le
trente un aout dernier jour de dimanche a dix heures du
matin.

puechmeja jean pierre x galut marie M1834 1 sur 2

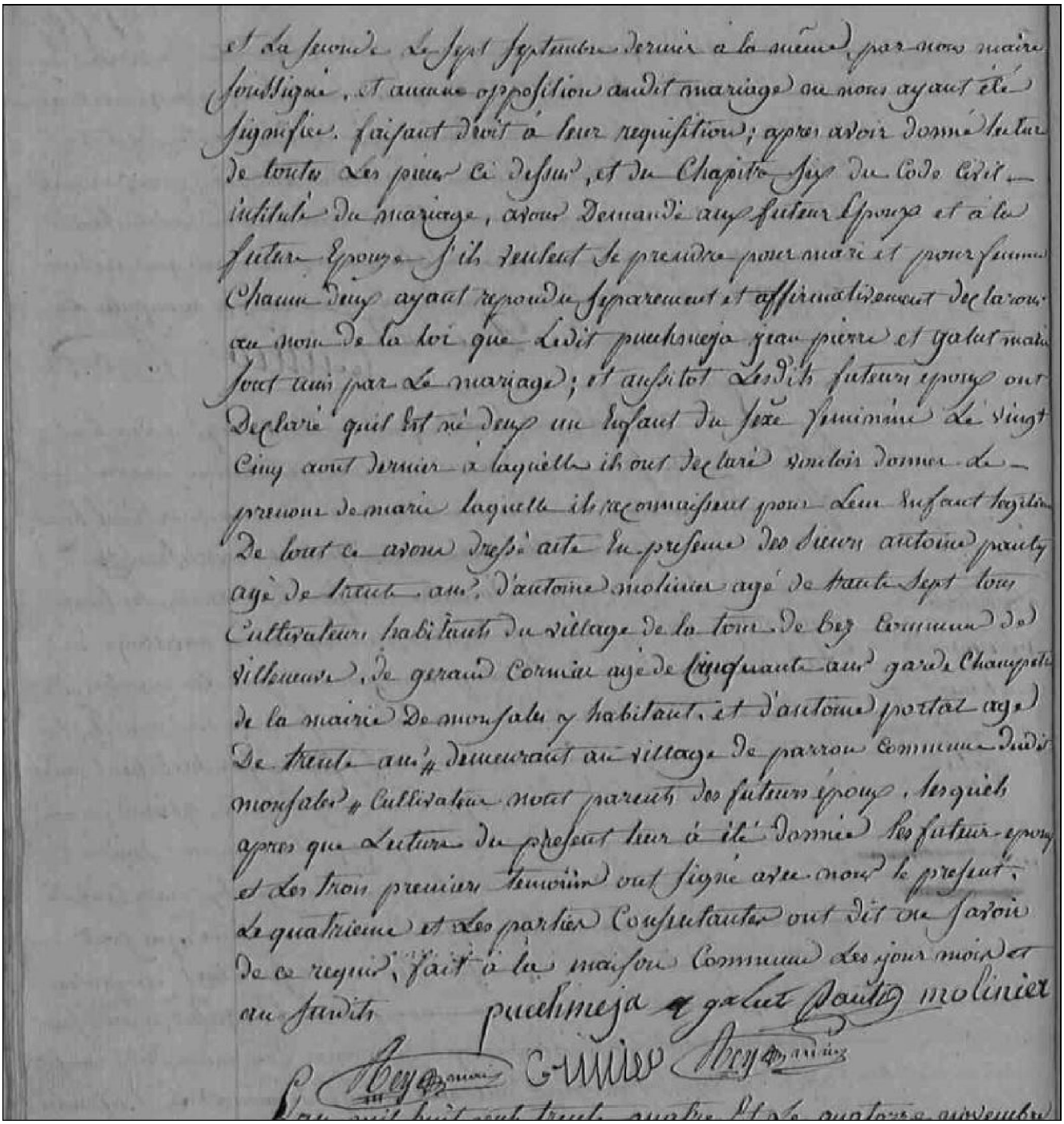

puechmeja jean pierre x galut marie M1834 2 sur 2

GALUT Marie, Sans profession, Sosa 55
Fille de GALUT Jean, Sosa 110 Décédé le 08/09/1832 à Montsalès (12), Moua. et de GRAR Marie, Sosa 111 Décédée à Montsalès (12), Moua. Premier enfant de Jean et Marie. Elle voit le jour le 13/03/1811 à Montsalès (12), Moua. Professions : Sans profession.
Mariée le 10/11/1834 à Montsalès (12) à l'âge de vingt-trois ans, avec PUECHMÉJA Jean Pierre, Sosa 54[1] Fils de PUECHMÉJA Gérard, Sosa 108 et de FAYEGALLIE Catherine, Sosa 109 Décédée le 26/12/1826 à Montsalès (12).

Premier enfant de Gérard et Catherine.
1 enfant est né de cette union :
1. PUECHMÉJA Léontine, Sosa 27 Née le 05/11/1842 à Montsalès (12), Morel. Mariée le 21/03/1860 à Montsalès (12) avec ESPINASSE Joseph Alexandre, Sosa 26. Décédée au Bousquet-d'Orb (34).
[1] Source : Union, , 11/19.

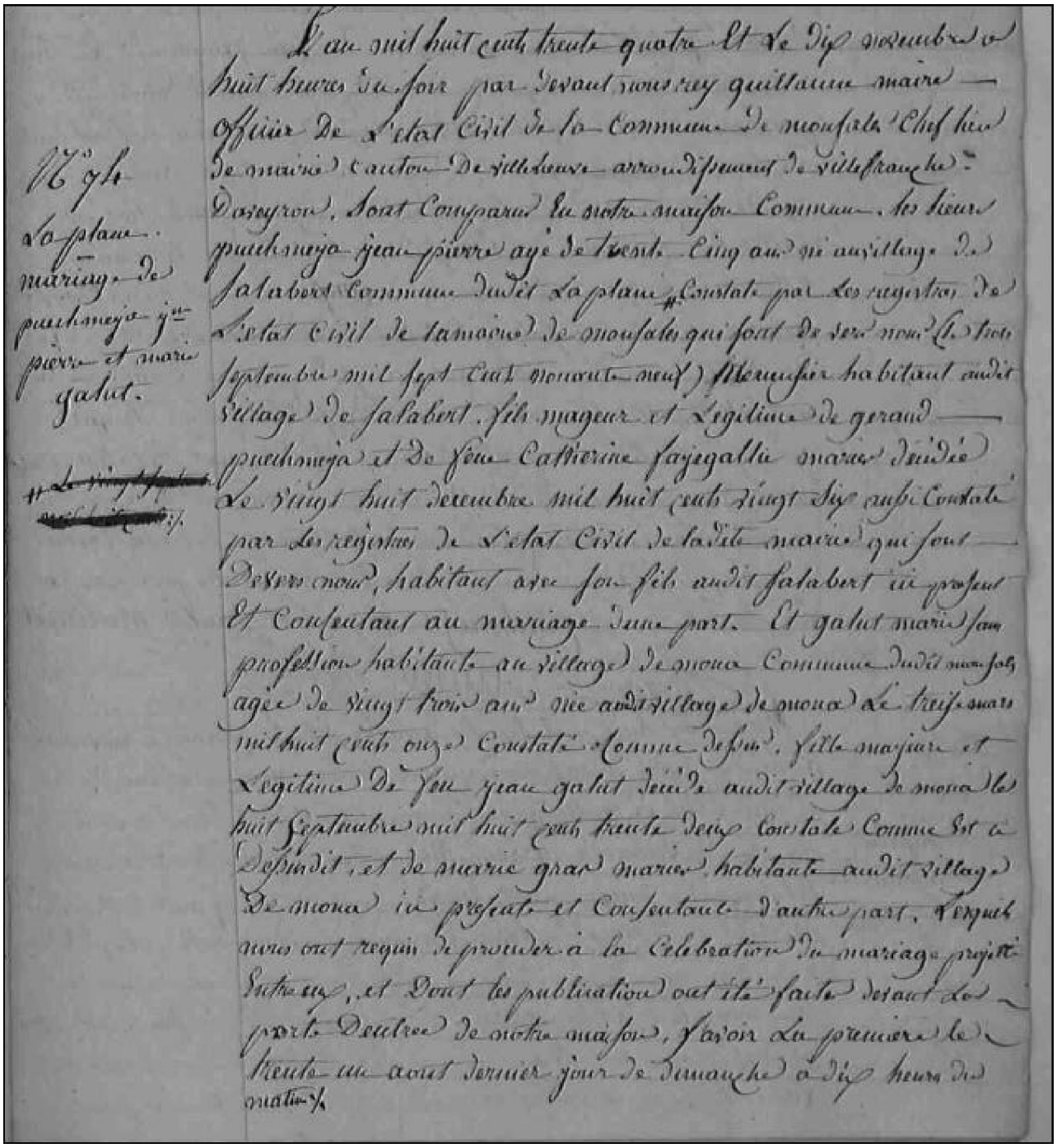

puechmeja jean pierre x galut marie M1834 1 sur 2

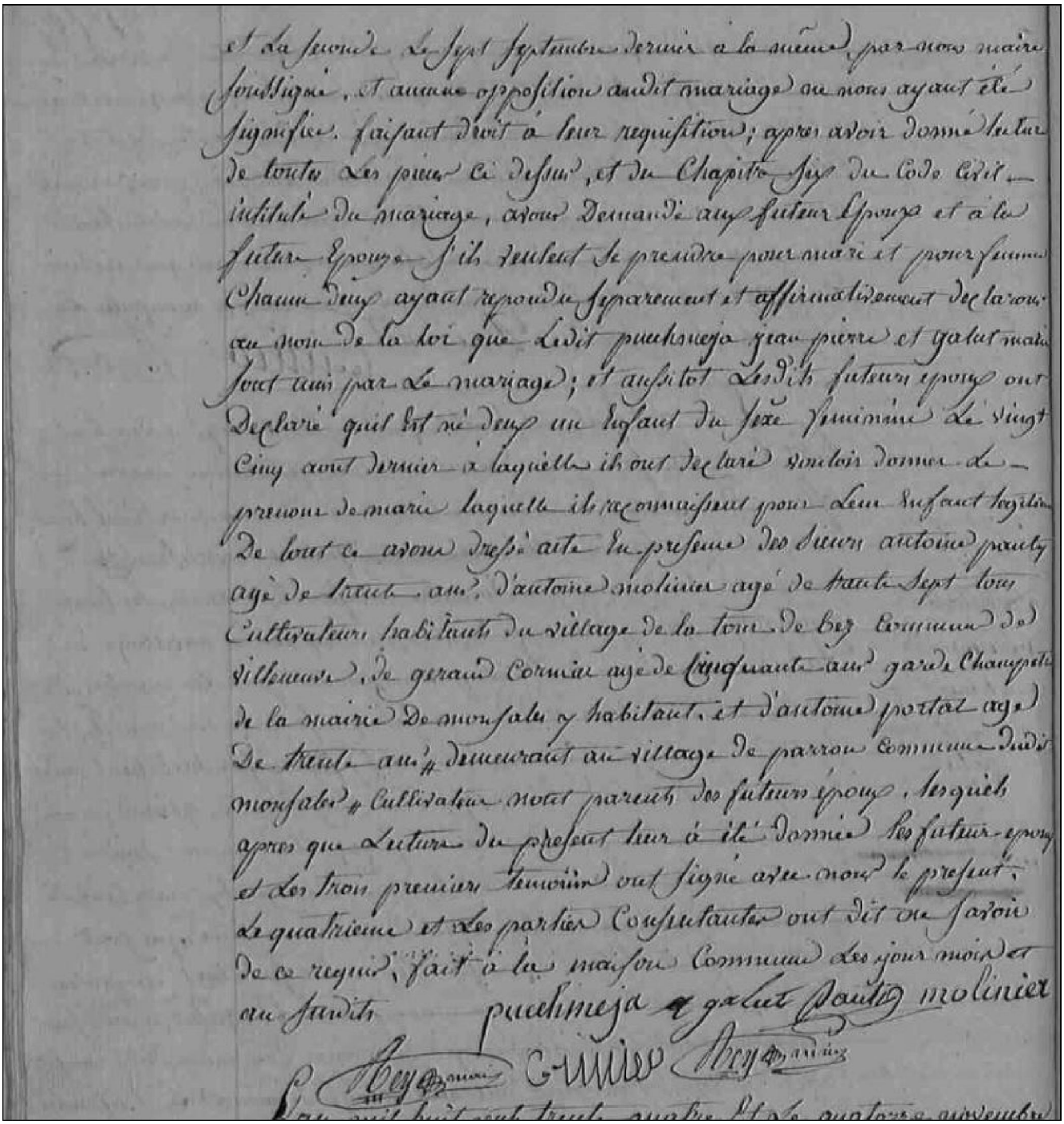

puechmeja jean pierre x galut marie M1834 2 sur 2

OUSTRI Jacques, Cordonnier, Sosa 56
Fils de OUSTRI Jacques, Sosa 112 (°1779), Paveur de draps Né le 30/08/1779 à Bédarieux (34). et de ASTRUC Marie Joseph, Sosa 113 (°1779 +1816) Née le 20/08/1779 à Bédarieux (34). Décédée le 21/06/1816 à Bédarieux (34) à l'âge de trente-six ans. Premier enfant de Jacques et Marie. A sa naissance, ses père et mère étaient tous deux âgés de vingt-six ans. Il naît le 15/04/1806 à Bédarieux (34), Né avant mariage[1]. Professions : Cordonnier.
Marié le 03/07/1828 à Lunas (34), Caunas à l'âge de vingt-deux ans, avec COLOMBIER Marie-Anne, Sosa 57[2]

Fille de COLOMBIER Antoine, Sosa 114, Cultivateur au caunas
et de LUGAGNE Marianne, Sosa 115
Premier enfant de Antoine et Marianne.

1 enfant est né de cette union :

1. OUSTRIC Jean Frederic Louis, Sosa 28
Né le 22/11/1833 au Bousquet-d'Orb (34).
Marié le 27/11/1854 au Bousquet-d'Orb (34), St martin avec MONTAGNOL Marie Sara, Sosa 29.
Décédé le 14/08/1906 au Bousquet-d'Orb (34), St martin à l'âge de soixante-douze ans.

[1] Source : Naissance, , RJ.

[2] Source : Union, , RJ.

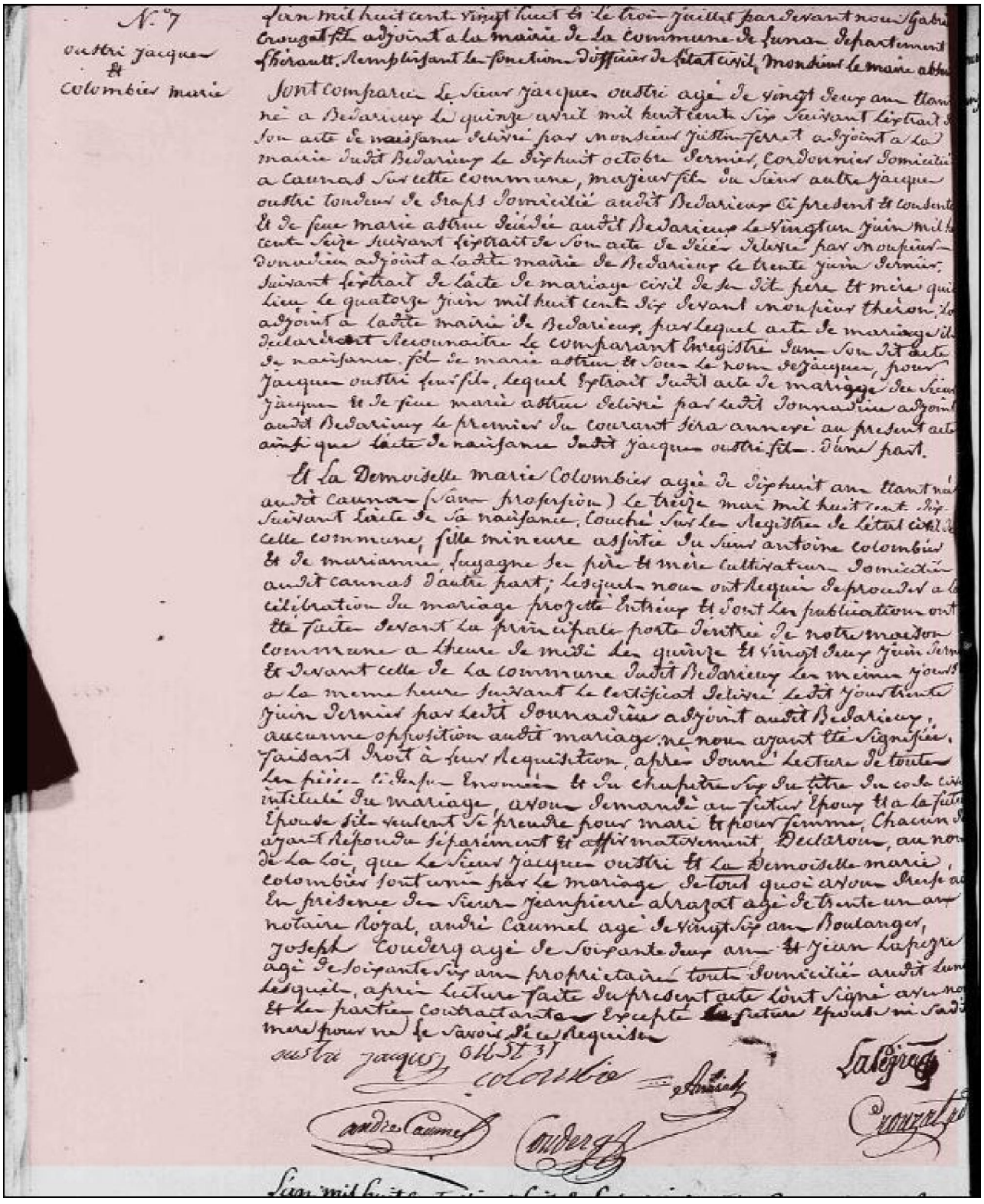

oustry jacques x colombier marie M1828 Lunas hérault

COLOMBIER Marie-Anne, Sosa 57
Fille de COLOMBIER Antoine, Sosa 114, Cultivateur au caunas et de LUGAGNE Marianne, Sosa 115 Premier enfant de Antoine et Marianne. Elle voit le jour à Lunas (34), Caunas le 13/05/1810.
Mariée le 03/07/1828 à Lunas (34), Caunas à l'âge de dix-huit ans, avec OUSTRI Jacques, Sosa 56[1] Fils de OUSTRI Jacques, Sosa 112 (°1779), Paveur de draps

Né le 30/08/1779 à Bédarieux (34).
et de ASTRUC Marie Joseph, Sosa 113 (°1779 +1816)
Née le 20/08/1779 à Bédarieux (34).
Décédée le 21/06/1816 à Bédarieux (34) à l'âge de trente-six ans.
Premier enfant de Jacques et Marie.
A sa naissance, ses père et mère étaient tous deux âgés de vingt-six ans.

1 enfant est né de cette union :

1. OUSTRIC Jean Frederic Louis, Sosa 28
Né le 22/11/1833 au Bousquet-d'Orb (34).
Marié le 27/11/1854 au Bousquet-d'Orb (34), St martin avec MONTAGNOL Marie Sara, Sosa 29.
Décédé le 14/08/1906 au Bousquet-d'Orb (34), St martin à l'âge de soixante-douze ans.

[1] Source : Union, , RJ.

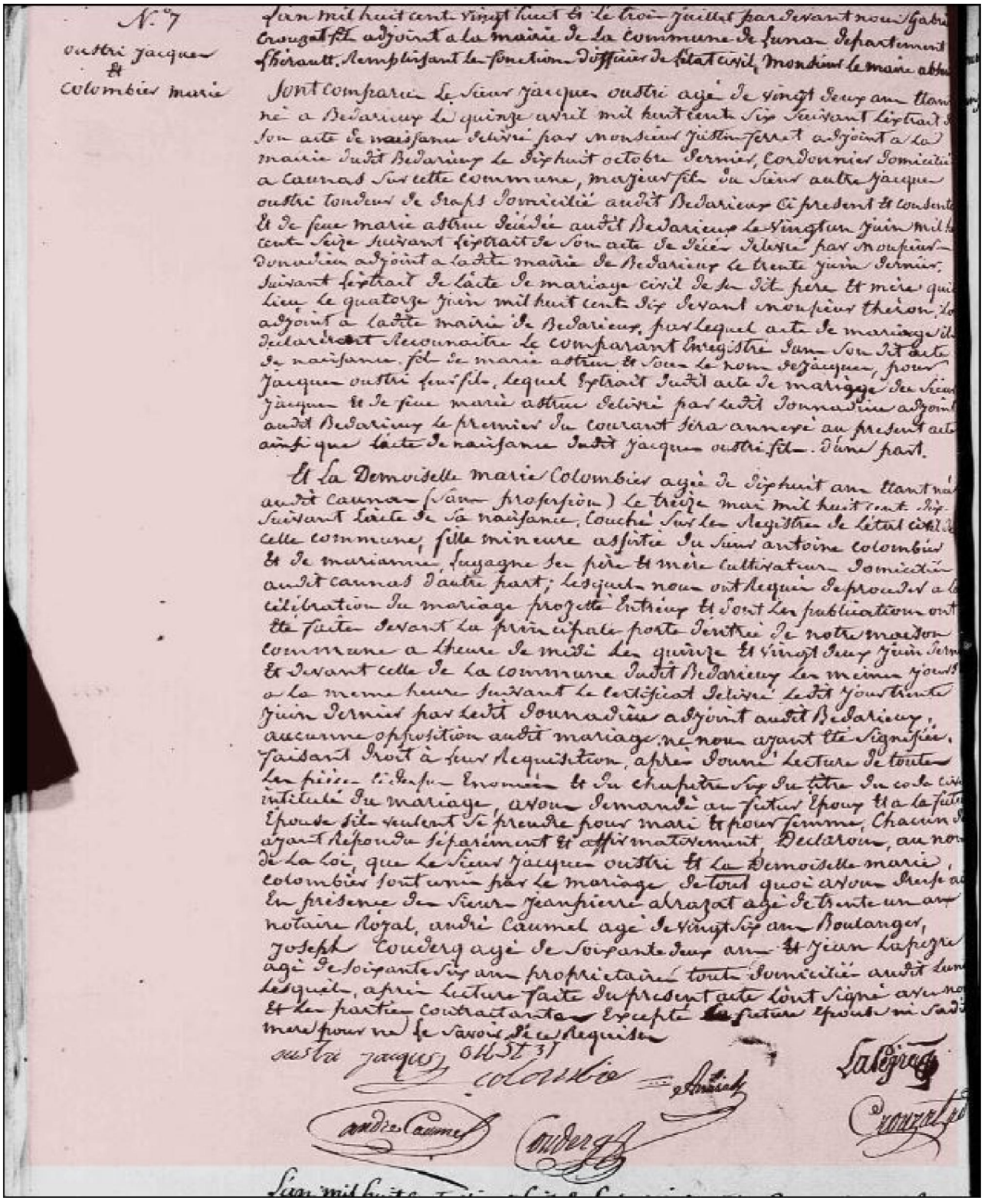

oustry jacques x colombier marie M1828 Lunas hérault

MONTAGNOL Jean Pierre, Tonnelier, Sosa 58
Fils de MONTAGNOL Pierre Jean, Sosa 116, Tonnelier Décédé après 1831 à Camplong (34), Seguinière. et de GALTIER Elisabeth, Sosa 117 Décédée après 1831 à Camplong (34), Seguinière. Premier enfant de Pierre et Elisabeth. Décédé à St Martin. Il est né à Camplong (34), Seguinière le 02/01/1801. Professions : Tonnelier.

Marié le 12/01/1831 à Camplong (34) à l'âge de trente ans, avec DUPY Marie, Sosa 59[1]
Fille de DUPY Jean, Sosa 118 (°1771), Cerclier
Né le 20/05/1771 à Camplong (34).
Décédé à Camplong (34), St martin.
et de BOUHIOME Marie, Sosa 119
Décédée le 04/06/1828 à Camplong (34), St martin.
Premier enfant de Jean et Marie.
A sa naissance, son père était âgé de trente-quatre ans.

1 enfant est né de cette union :

1. MONTAGNOL Marie Sara, Sosa 29
Née le 28/12/1834 à Camplong (34).
Mariée le 27/11/1854 au Bousquet-d'Orb (34), St martin avec OUSTRIC Jean Frederic Louis, Sosa 28.
Décédée le 20/01/1907 au Bousquet D'Ord (SAINT MART) à l'âge de soixante-douze ans.

[1] Source : Union, , 61/119.

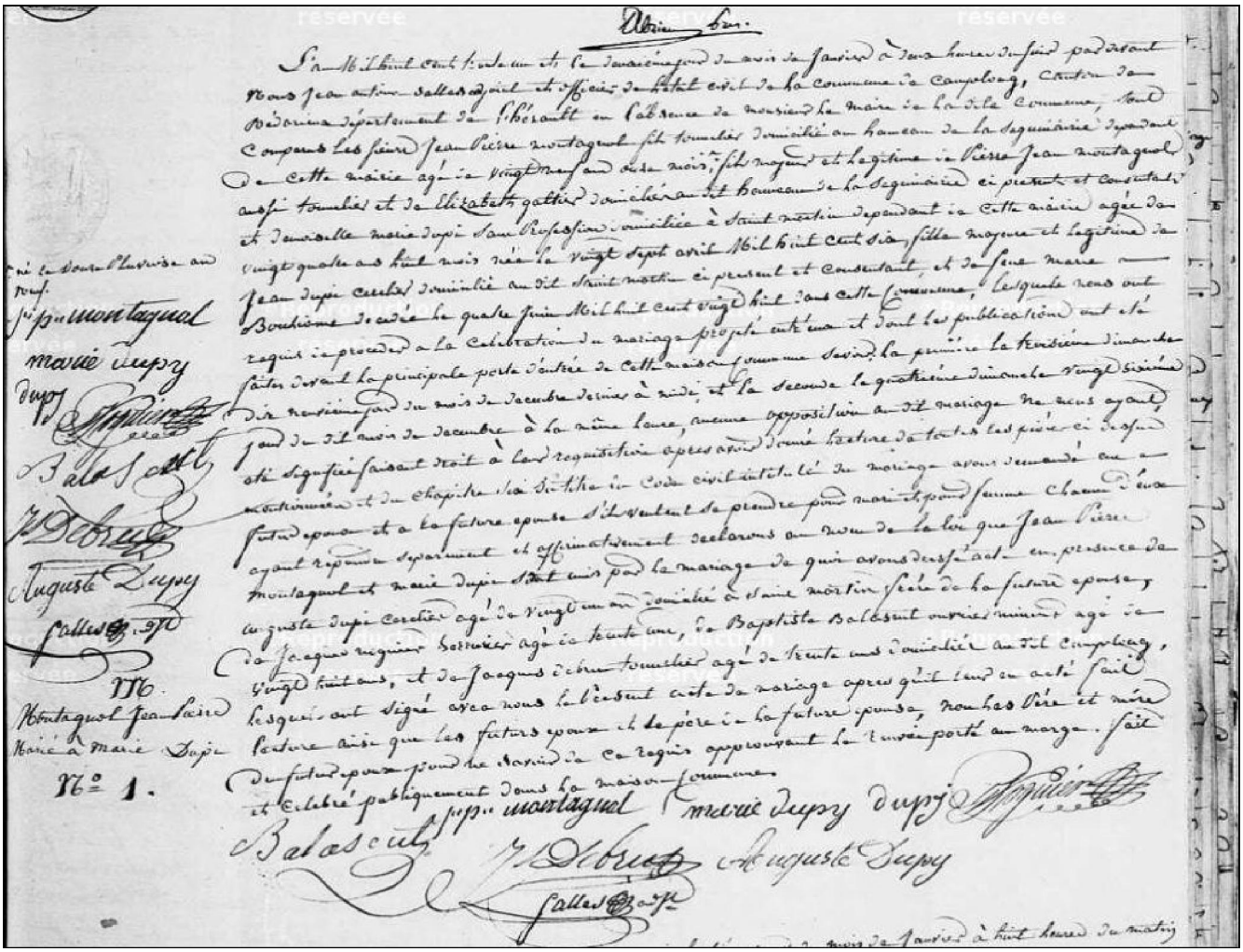

montagnol jean pierre x dupy marie M1831 camplong

DUPY Marie, Sosa 59

Fille de DUPY Jean, Sosa 118 (°1771), Cerclier
Né le 20/05/1771 à Camplong (34).
Décédé à Camplong (34), St martin.

et de BOUHIOME Marie, Sosa 119
Décédée le 04/06/1828 à Camplong (34), St martin.
Premier enfant de Jean et Marie.
A sa naissance, son père était âgé de trente-quatre ans.
Elle est née à Camplong (34) le 27/04/1806.
Décédée à St Martin.

Mariée le 12/01/1831 à Camplong (34) à l'âge de vingt-quatre ans, avec MONTAGNOL Jean Pierre, Sosa 58[1]
Fils de MONTAGNOL Pierre Jean, Sosa 116, Tonnelier
Décédé après 1831 à Camplong (34), Seguinière.
et de GALTIER Elisabeth, Sosa 117
Décédée après 1831 à Camplong (34), Seguinière.
Premier enfant de Pierre et Elisabeth.

1 enfant est né de cette union :

1. MONTAGNOL Marie Sara, Sosa 29
Née le 28/12/1834 à Camplong (34).
Mariée le 27/11/1854 au Bousquet-d'Orb (34), St martin avec OUSTRIC Jean Frederic Louis, Sosa 28.
Décédée le 20/01/1907 au Bousquet D'Ord (SAINT MART) à l'âge de soixante-douze ans.

[1] Source : Union, , 61/119.

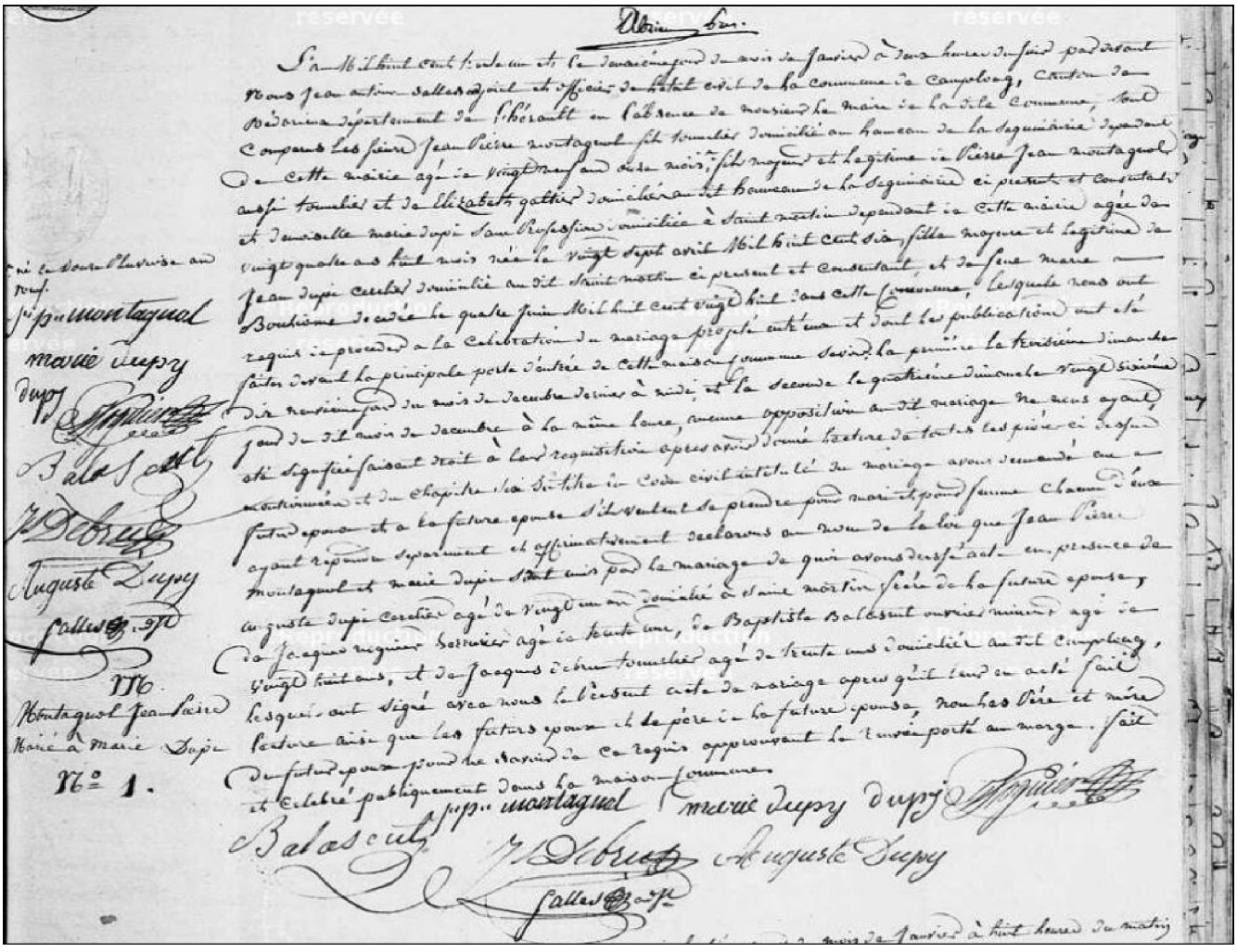

montagnol jean pierre x dupy marie M1831 camplong

CREBASSO Pierre, Plâtrier, Sosa 60

Fils de CREBASSO Jean, Sosa 120 (°1769 +1839), Mineur
Né en 1769.
Décédé en 1839 à l'âge de soixante dix ans.
et de GALABRU Marie Anne, Sosa 121 (°1763 +1842)
Née en 1763.
Décédée en 1842 à l'âge de soixante-dix-neuf ans.
Premier enfant de Jean et Marie.
A sa naissance, ses père et mère étaient âgés de trente-quatre ans et quarante ans.
Il est né le 10/11/1803 à Camplong (34), Le Bousquet.
Professions : Plâtrier.
Décédé avant 1862 au Bousquet-d'Orb (34), St martin d'orb à moins de cinquante-huit ans.

Marié le 18/01/1829 à Camplong (34) à l'âge de vingt-cinq ans, avec MATHIEU Marie Anne, Sosa 61[1]
Fille de MATHIEU Jean Pierre, Sosa 122 (°1764 +1823)
Né en 1764.
Décédé le 12/12/1823 à Camplong (34), Le Bousquet à l'âge de cinquante-neuf ans.
et de VERDEIL Marie, Sosa 123 (°1764)
Née en 1764.
Premier enfant de Jean et Marie.
A sa naissance, ses père et mère étaient tous deux âgés de trente-huit ans.

1 enfant est né de cette union :

1. CREBASSO Jean Augustin, Sosa 30
Né le 23/12/1832 à Camplong (34).
Marié le 30/04/1862 au Bousquet-d'Orb (34), Saint Martin d'Orb avec FULCRAND Philippine Bélonie, Sosa 31.
Décédé après 1891 à plus de cinquante-huit ans.

[1] Source : Union, , 13 et 14/119F.

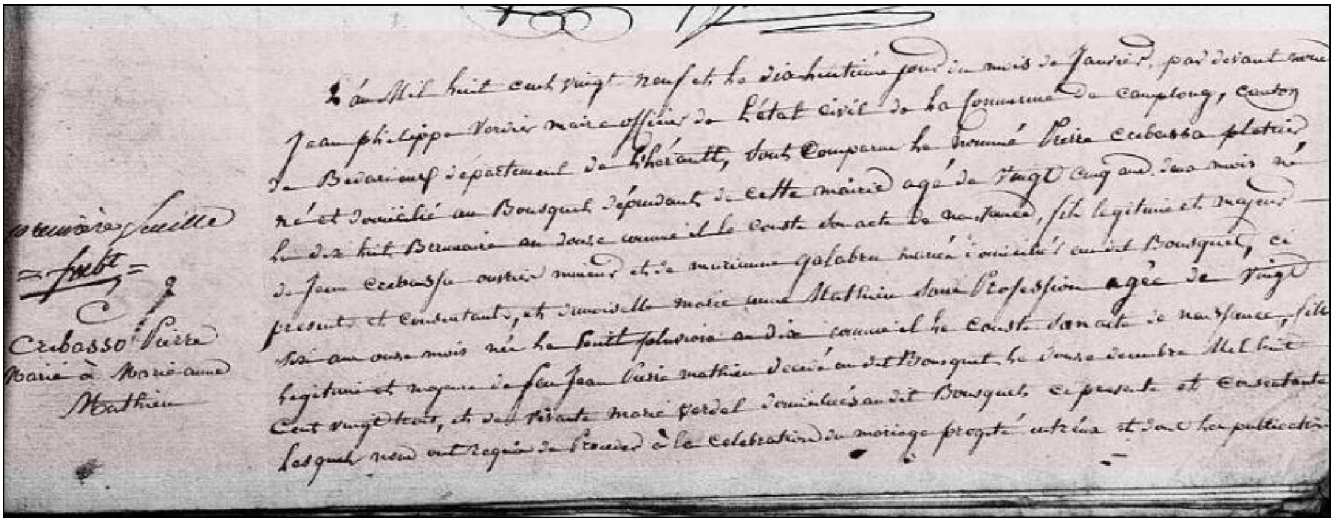

crebasso pierre x mathieu marie anne M1826 camplong 1 sur 2

crebasso pierre x mathieu marie anne M1826 camplong 2 sur 2

MATHIEU Marie Anne, Sosa 61

Fille de MATHIEU Jean Pierre, Sosa 122 (°1764 +1823)
Né en 1764.
Décédé le 12/12/1823 à Camplong (34), Le Bousquet à l'âge de cinquante-neuf ans.
et de VERDEIL Marie, Sosa 123 (°1764)
Née en 1764.
Premier enfant de Jean et Marie.
A sa naissance, ses père et mère étaient tous deux âgés de trente-huit ans.
Elle est née le 28/01/1802 à Camplong (34), Le Bousquet.
Décédée à St martin d'orb.

Mariée le 18/01/1829 à Camplong (34) à l'âge de vingt-six ans, avec CREBASSO Pierre, Sosa 60[1]
Fils de CREBASSO Jean, Sosa 120 (°1769 +1839), Mineur
Né en 1769.
Décédé en 1839 à l'âge de soixante dix ans.
et de GALABRU Marie Anne, Sosa 121 (°1763 +1842)
Née en 1763.
Décédée en 1842 à l'âge de soixante-dix-neuf ans.
Premier enfant de Jean et Marie.
A sa naissance, ses père et mère étaient âgés de trente-quatre ans et quarante ans.

1 enfant est né de cette union :

1. CREBASSO Jean Augustin, Sosa 30
Né le 23/12/1832 à Camplong (34).
Marié le 30/04/1862 au Bousquet-d'Orb (34), Saint Martin d'Orb avec FULCRAND Philippine Bélonie, Sosa 31.
Décédé après 1891 à plus de cinquante-huit ans.

[1] Source : Union, , 13 et 14/119F.

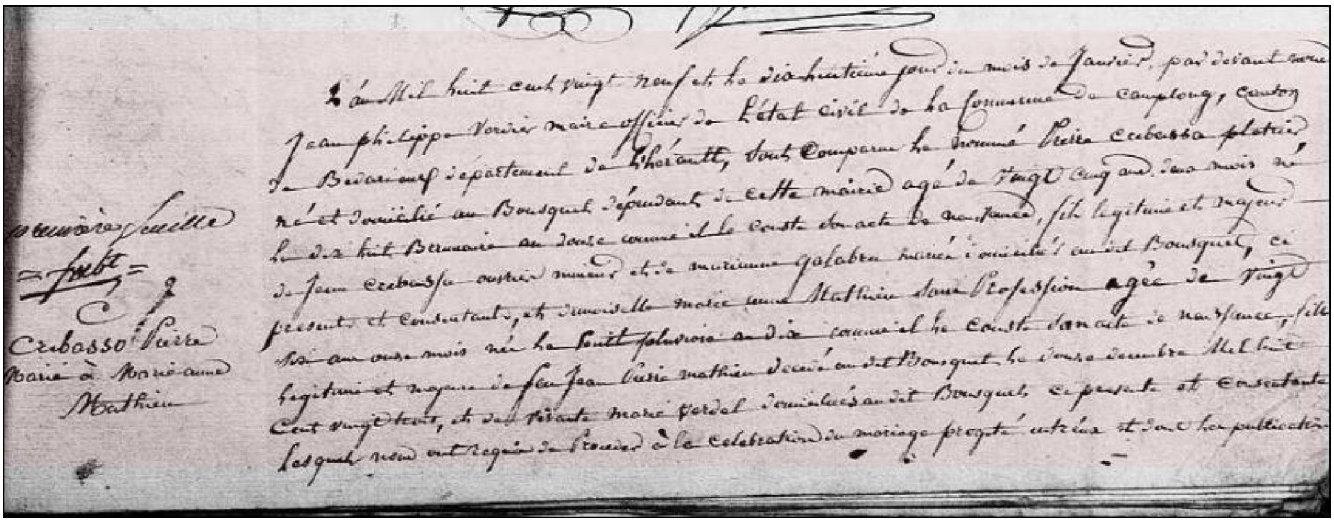

crebasso pierre x mathieu marie anne M1826 camplong 1 sur 2

crebasso pierre x mathieu marie anne M1826 camplong 2 sur 2

FULCRAN Martin, Cultivateur, Mineur, Sosa 62
Fils de FULCRAN Fulcran, Sosa 124 (°1757 +1826), Cultivateur Né en 1757 à La Tour-sur-Orb (34). Décédé avant 1826 à moins de soixante-neuf ans. et de NOUGUIER Marguerite, Sosa 125 (°1764) Né en 1764. Décédé à Hameau de Fontanille. Premier enfant de Fulcran et Marguerite. A sa naissance, ses père et mère étaient âgés de trente-huit ans et trente et un ans. Il est né à Camplong (34), Hameau de Fontanille le 08/08/1795. Professions : Cultivateur. Professions : Mineur. Décédé le 26/07/1858 au Bousquet-d'Orb (34) à l'âge de soixante-deux ans.
Marié le 27/11/1826 à Lunas (34) à l'âge de trente et un ans, avec BLAYAC Angélique Scholastique, Sosa

63[1]
Fille de BLAYAC Jean Joseph, Sosa 126 (°1753 +1826), Cultivayeur
Né en 1753.
Décédé avant 1826 à Lunas (34), Briauder à moins de soixante-treize ans.
et de SALLETTE Marie, Sosa 127 (°1759)
Née en 1759.
Décédée à Lunas (34), Briauder.
Premier enfant de Jean et Marie.
A sa naissance, ses père et mère étaient âgés de quarante-sept ans et quarante et un ans.

1 enfant est né de cette union :

1. FULCRAND Philippine Bélonie, Sosa 31
Née le 04/01/1835 à Camplong (34), Hameau de Fontanille.
Mariée le 30/04/1862 au Bousquet-d'Orb (34), Saint Martin d'Orb avec CREBASSO Jean Augustin, Sosa 30.
Décédée après 1891 à plus de cinquante-cinq ans.

[1] Sources : Union, , AD34-5MI33/11-3E148/5 ; , BM 75/134F.

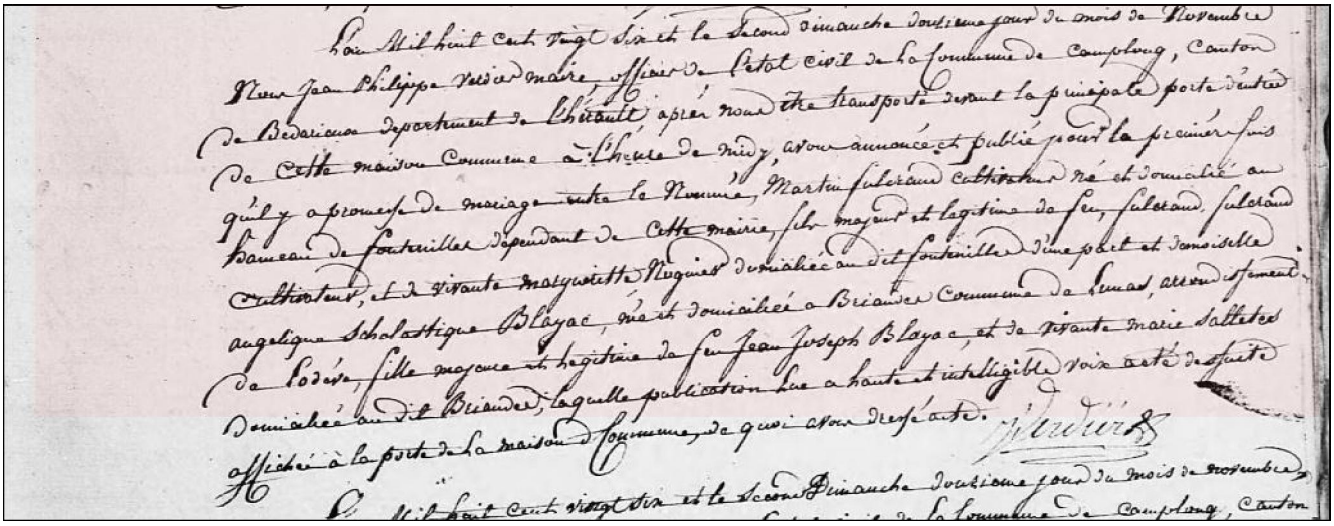

fulcran martin x angélique scolastique Blayac BM1826 camplong

BLAYAC Angélique Scholastique, Sosa 63

Fille de BLAYAC Jean Joseph, Sosa 126 (°1753 +1826), Cultivayeur
Né en 1753.
Décédé avant 1826 à Lunas (34), Briauder à moins de soixante-treize ans.
et de SALLETTE Marie, Sosa 127 (°1759)
Née en 1759.
Décédée à Lunas (34), Briauder.
Premier enfant de Jean et Marie.
A sa naissance, ses père et mère étaient âgés de quarante-sept ans et quarante et un ans.
Elle voit le jour à Lunas (34), Briauder en 1800.
Décédée à Hameau de Fontanille.

Mariée le 27/11/1826 à Lunas (34) à l'âge de vingt-six ans, avec FULCRAN Martin, Sosa 62[1]
Fils de FULCRAN Fulcran, Sosa 124 (°1757 +1826), Cultivateur
Né en 1757 à La Tour-sur-Orb (34).
Décédé avant 1826 à moins de soixante-neuf ans.
et de NOUGUIER Marguerite, Sosa 125 (°1764)
Né en 1764.

Décédé à Hameau de Fontanille.
Premier enfant de Fulcran et Marguerite.
A sa naissance, ses père et mère étaient âgés de trente-huit ans et trente et un ans.

1 enfant est né de cette union :

1. FULCRAND Philippine Bélonie, Sosa 31
Née le 04/01/1835 à Camplong (34), Hameau de Fontanille.
Mariée le 30/04/1862 au Bousquet-d'Orb (34), Saint Martin d'Orb avec CREBASSO Jean Augustin, Sosa 30.
Décédée après 1891 à plus de cinquante-cinq ans.

[1] Sources : Union, , AD34-5MI33/11-3E148/5 ; , BM 75/134F.

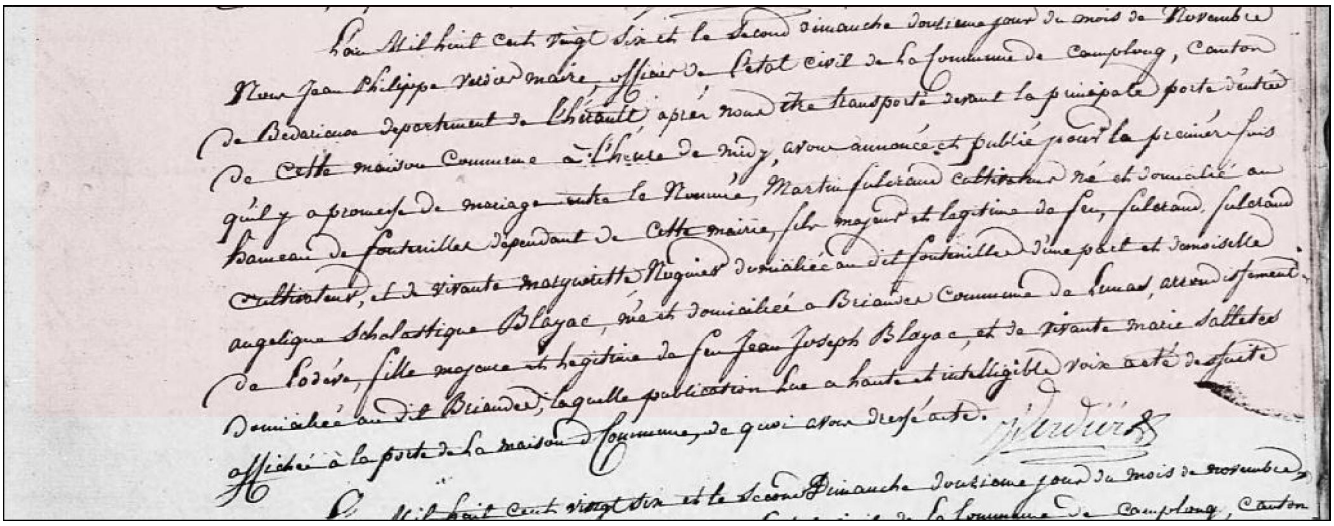

fulcran martin x angélique scolastique Blayac BM1826 camplong

ROLLAND Jean, Sosa 64

Fils de ROLLAND André, Sosa 128 (°1709)
Né en 1709 à Saint-Geniès-De-Varensal (34).
et de CAZALS Marianne, Sosa 129
Née à Andabre.
Décédée à Saint Gervais Sur Mare (CASTANET L).
Premier enfant de André et Marianne.
A sa naissance, son père était âgé de vingt-neuf ans.
Il naît le 12/10/1738 à Rosis.
Décédé en 1765 à Saint Gervais Sur Mare (CASTANET L) à l'âge de vingt-six ans.

Marié le 28/02/1764 à Saint Gervais Sur Mare (CASTANET L), saint maurice de rongas à l'âge de vingt-cinq ans, avec AUBAGNAC Marie, Sosa 65[1]
Fille de AUBAGNAC Pierre, Sosa 130 (°1718 +1774), Brassier
Né vers 1718 à Saint Gervais Sur Mare (CASTANET L), les salles - Rongas.
Décédé avant le 21/06/1774 à Saint-Gervais-Sur-Mare (34), les salles - Rongas à moins de cinquante-six ans.
et de MAS Catherine, Sosa 131 (°1718 +1774)
Née en 1718.
Décédée après 1774 à Saint-Gervais-Sur-Mare (34), les salles - Rongas à plus de cinquante-six ans.
Premier enfant de Pierre et Catherine.
A sa naissance, ses père et mère étaient âgés d'environ vingt-cinq ans et vingt-cinq ans.

1 enfant est né de cette union :

1. ROLLAND Jean, Sosa 32
Né le 29/04/1766 à Saint-Gervais-sur-Mare (34).
Marié le 12/01/1795 à Rosis (34), 23/Niv/03 avec MAS Catherine, Sosa 33.

[1] Source : Union, , 149/259 st maurice de rongas.

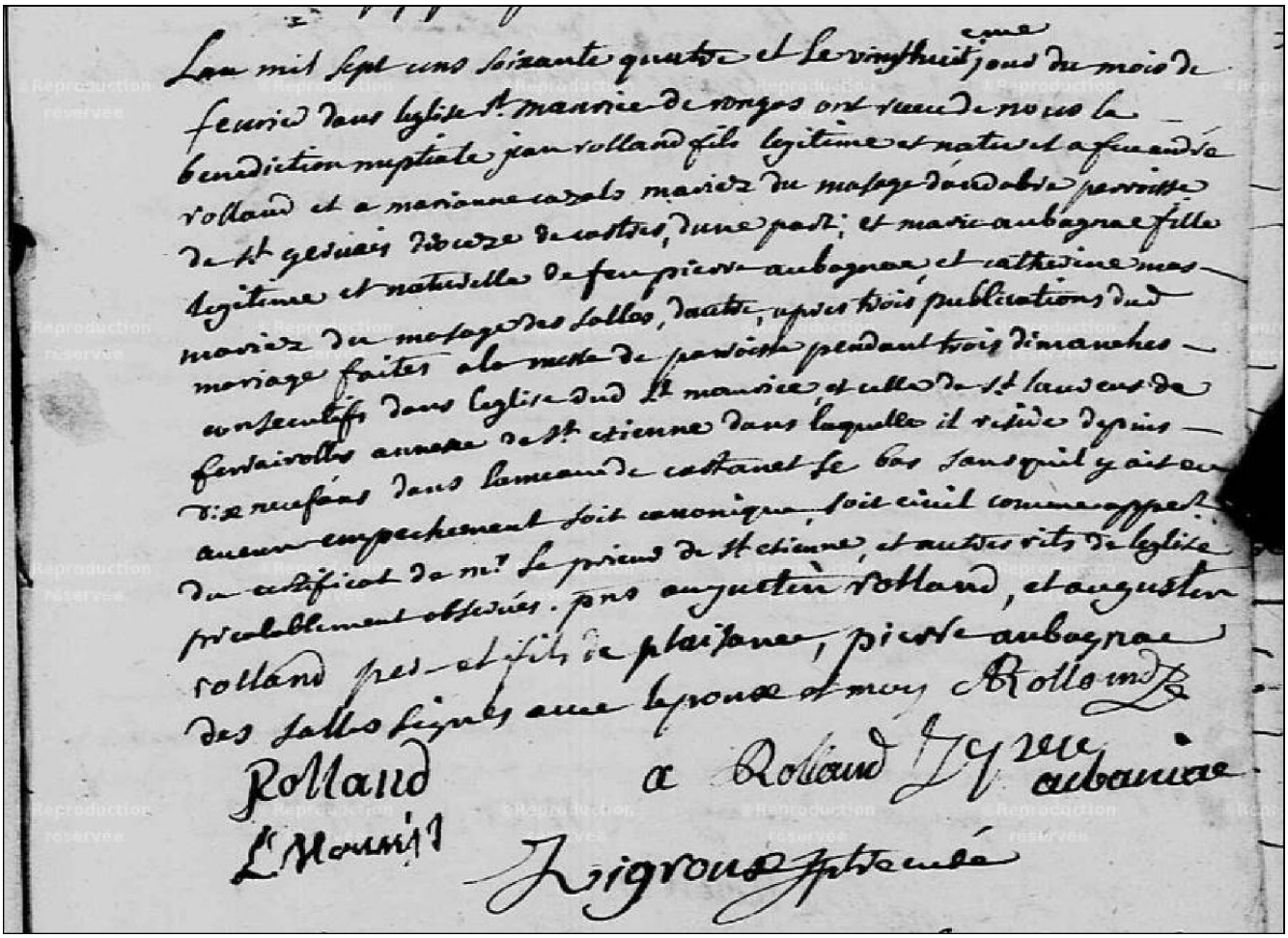

rolland jean x aubagnac marie M1764 st gervais

AUBAGNAC Marie, Sosa 65

Fille de AUBAGNAC Pierre, Sosa 130 (°1718 +1774), Brassier
Né vers 1718 à Saint Gervais Sur Mare (CASTANET L), les salles - Rongas.
Décédé avant le 21/06/1774 à Saint-Gervais-Sur-Mare (34), les salles - Rongas à moins de cinquante-six ans.
et de MAS Catherine, Sosa 131 (°1718 +1774)
Née en 1718.
Décédée après 1774 à Saint-Gervais-Sur-Mare (34), les salles - Rongas à plus de cinquante-six ans.
Premier enfant de Pierre et Catherine.
A sa naissance, ses père et mère étaient âgés d'environ vingt-cinq ans et vingt-cinq ans.
Elle voit le jour en 1743 aux salles - Rongas.

Mariée le 28/02/1764 à Saint Gervais Sur Mare (CASTANET L), saint maurice de rongas à l'âge de vingt et un ans, avec ROLLAND Jean, Sosa 64[1]
Fils de ROLLAND André, Sosa 128 (°1709)
Né en 1709 à Saint-Geniès-De-Varensal (34).
et de CAZALS Marianne, Sosa 129

Née à Andabre.
Décédée à Saint Gervais Sur Mare (CASTANET L).
Premier enfant de André et Marianne.
A sa naissance, son père était âgé de vingt-neuf ans.

1 enfant est né de cette union :

1. ROLLAND Jean, Sosa 32
Né le 29/04/1766 à Saint-Gervais-sur-Mare (34).
Marié le 12/01/1795 à Rosis (34), 23/Niv/03 avec MAS Catherine, Sosa 33.

[1] Source : Union, , 149/259 st maurice de rongas.

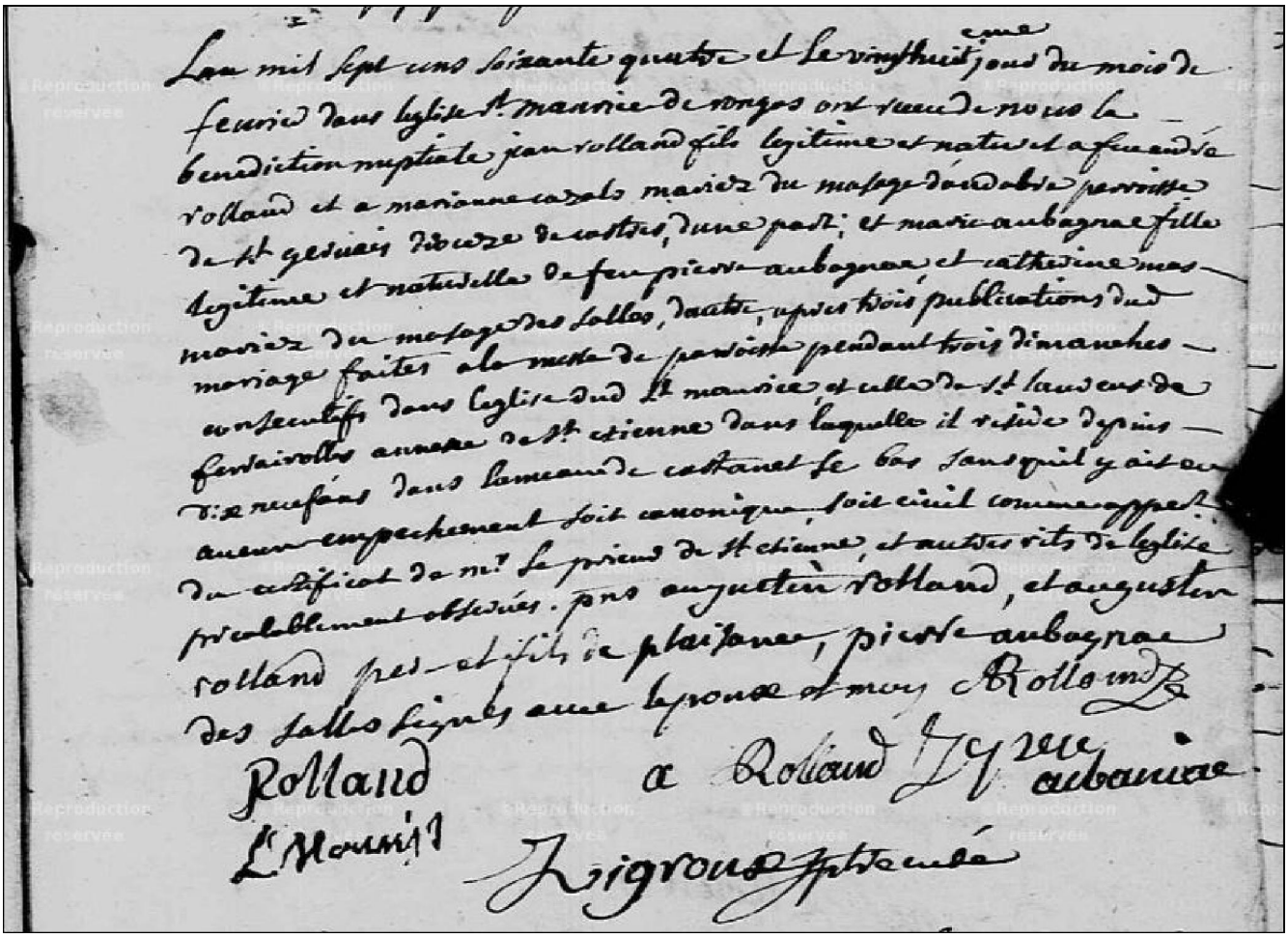

rolland jean x aubagnac marie M1764 st gervais

MAS Bernard, Maçon, Sosa 66

Fils de MAS François, Sosa 132
et de ROQUES Anne, Sosa 133
Premier enfant de François et Anne.
Il naît en 1736 à Saint Gervais Sur Mare (CASTANET L).
Décédé après 1791 à Saint-Gervais-sur-Mare (34), Le cros à plus de cinquante-cinq ans.
Professions : Maçon.

Uni avec DOLQUE Marianne, Sosa 67
Fille de DOLQUE Antoine, Sosa 134
et de ALLIES Marie Anne, Sosa 135
Premier enfant de Antoine et Marie.

1 enfant est né de cette union :

1. MAS Catherine, Sosa 33
Née le 26/12/1769.
Mariée le 12/01/1795 à Rosis (34), 23/Niv/03 avec ROLLAND Jean, Sosa 32.

DOLQUE Marianne, Sosa 67

Fille de DOLQUE Antoine, Sosa 134
et de ALLIES Marie Anne, Sosa 135
Premier enfant de Antoine et Marie.
Elle est née le 18/02/1744 à Saint Gervais Sur Mare (CASTANET L), Le cros.
Décédée à Saint-Gervais-sur-Mare (34), Le cros.

Unie avec MAS Bernard, Sosa 66
Fils de MAS François, Sosa 132
et de ROQUES Anne, Sosa 133
Premier enfant de François et Anne.

1 enfant est né de cette union :

1. MAS Catherine, Sosa 33
Née le 26/12/1769.
Mariée le 12/01/1795 à Rosis (34), 23/Niv/03 avec ROLLAND Jean, Sosa 32.

ESPINASSE Jacques, Cultivateur, brassie, Sosa 68

Fils de ESPINASSE Pierre, Sosa 136
et de BERNARD Jeanne, Sosa 137
Premier enfant de Pierre et Jeanne.
Il voit le jour à Brusque (12), Viales le 24/02/1739.
Décédé le 02/01/1804 à Rosis (34), Compeyre à l'âge de soixante-quatre ans.
Professions : Cultivateur.
Professions : brassie.

Marié le 27/11/1770 à Saint Gervais Sur Mare (CASTANET L) à l'âge de trente et un ans, avec ALENGRIN Marie, Sosa 69[1]
Fille de ALENGRIN Augustin, Sosa 138
et de ALQUIER Marguerite, Sosa 139
Premier enfant de Augustin et Marguerite.

1 enfant est né de cette union :
1. ESPINASSE Pierre, Sosa 34 Né le 22/09/1781 à Rosis (34), Compeyre. Marié le 28/02/1808 à Rosis (34) avec VALETTE Marie, Sosa 35. Décédé le 13/07/1853 à Rosis (34), Compeyre à l'âge de soixante et onze ans.
[1] Source : Union, , 257/259 notre dame st gervais.

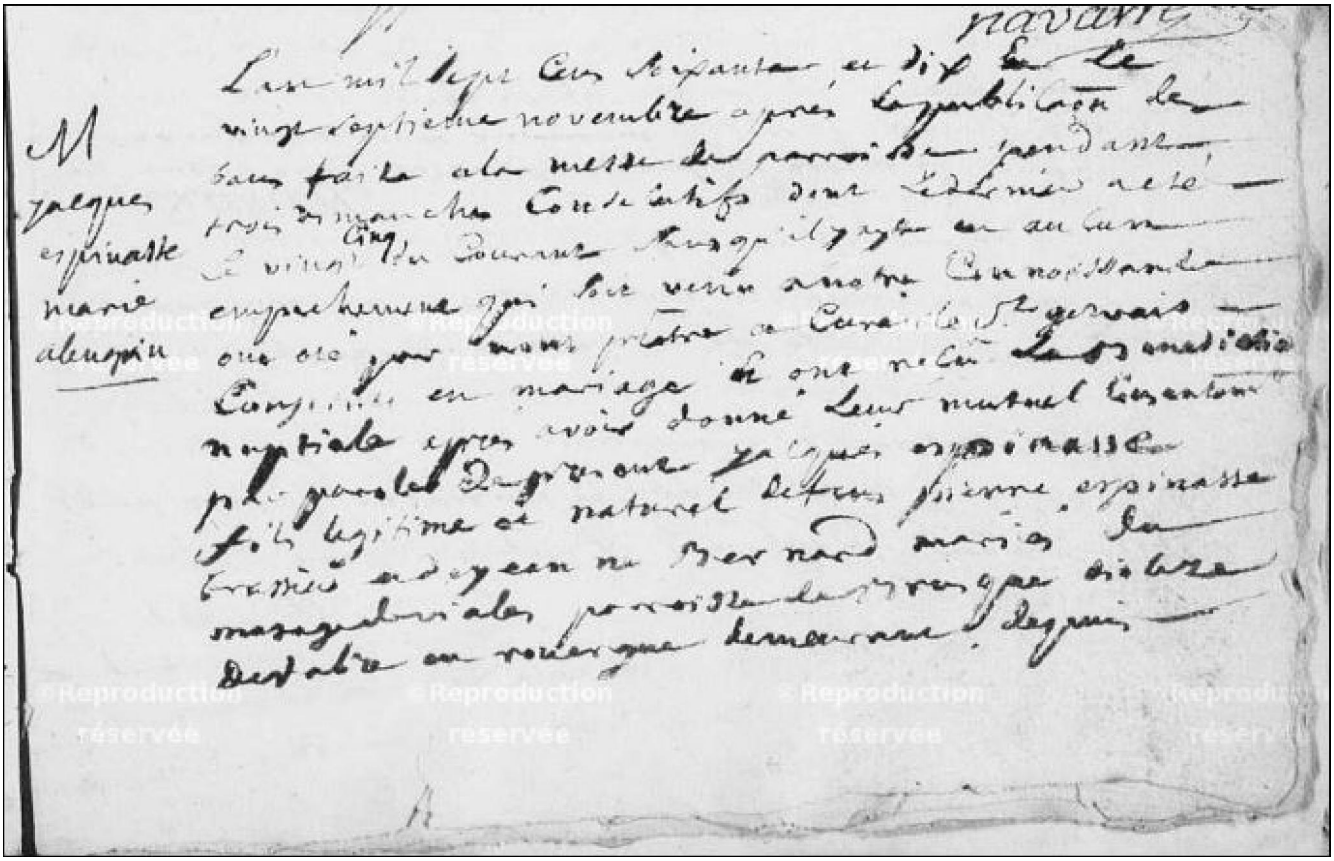

espinasse jacques xalengrin marie M1770 st gervais notre dame 1 sur 2

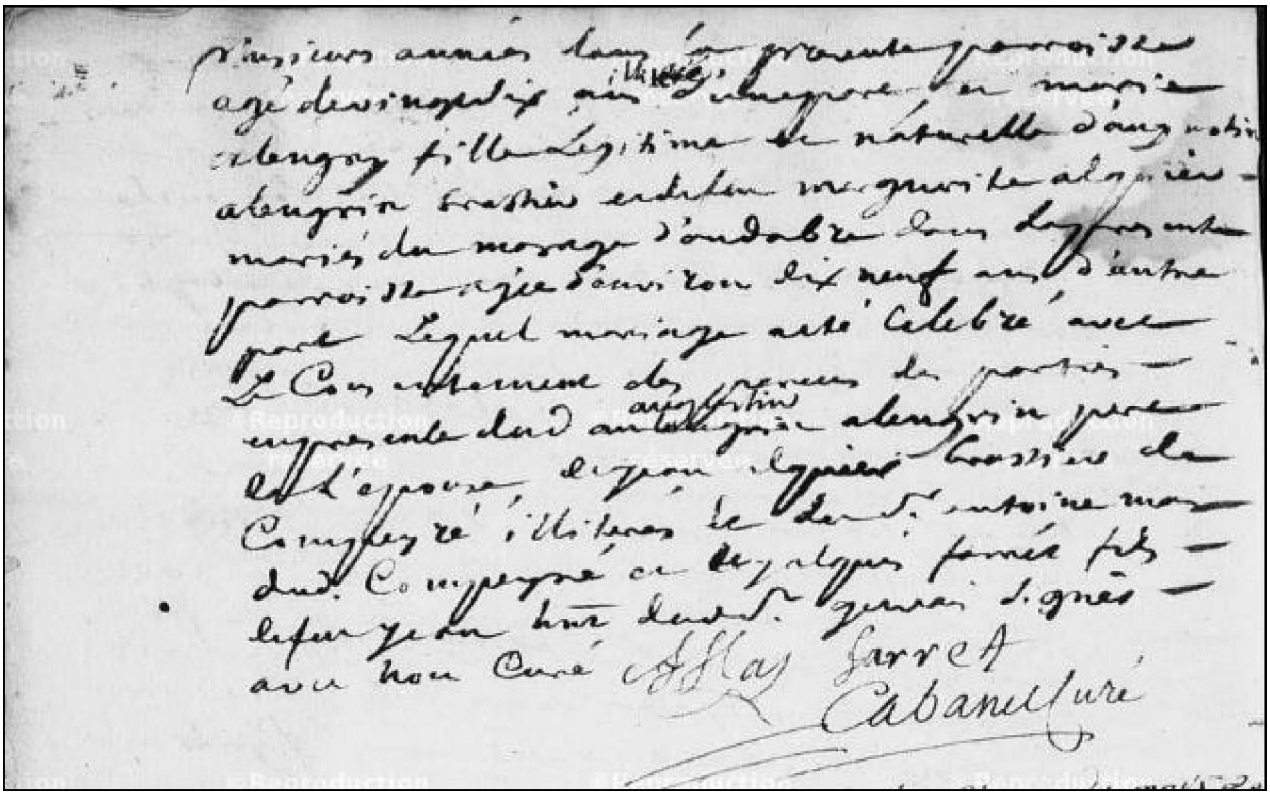

espinasse jacques xalengrin marie M1770 st gervais notre dame 2 sur 2

ALENGRIN Marie, Sosa 69
Fille de ALENGRIN Augustin, Sosa 138 et de ALQUIER Marguerite, Sosa 139 Premier enfant de Augustin et Marguerite. Elle naît en 1751 à Rosis (34), Compeyre. Décédée le 12/02/1835 à Rosis (34), Compeyre à l'âge de quatre-vingt-quatre ans.
Mariée le 27/11/1770 à Saint Gervais Sur Mare (CASTANET L) à l'âge de dix-neuf ans, avec ESPINASSE Jacques, Sosa 68[1] Fils de ESPINASSE Pierre, Sosa 136 et de BERNARD Jeanne, Sosa 137 Premier enfant de Pierre et Jeanne.
1 enfant est né de cette union :
1. ESPINASSE Pierre, Sosa 34 Né le 22/09/1781 à Rosis (34), Compeyre. Marié le 28/02/1808 à Rosis (34) avec VALETTE Marie, Sosa 35. Décédé le 13/07/1853 à Rosis (34), Compeyre à l'âge de soixante et onze ans.
[1] Source : Union, , 257/259 notre dame st gervais.

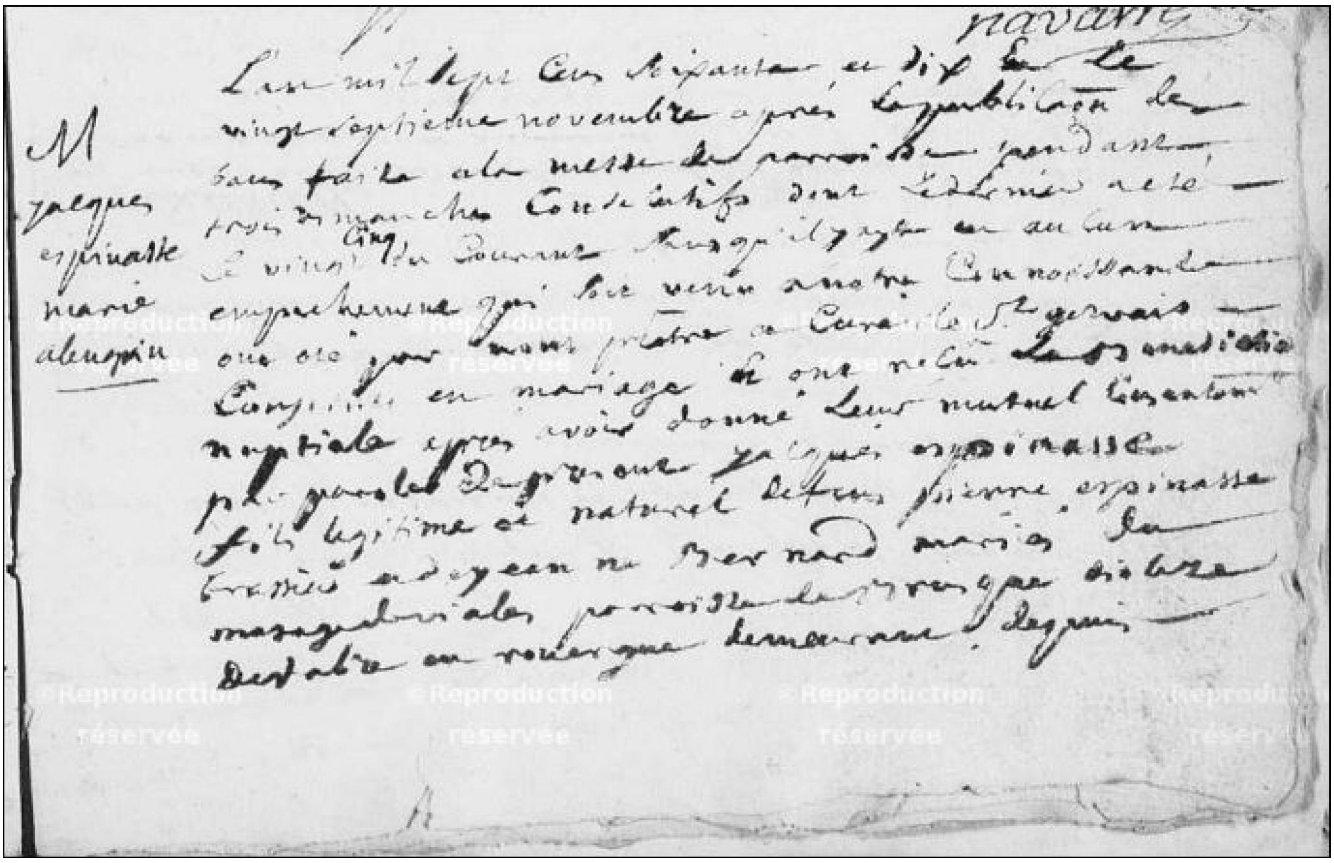

espinasse jacques xalengrin marie M1770 st gervais notre dame 1 sur 2

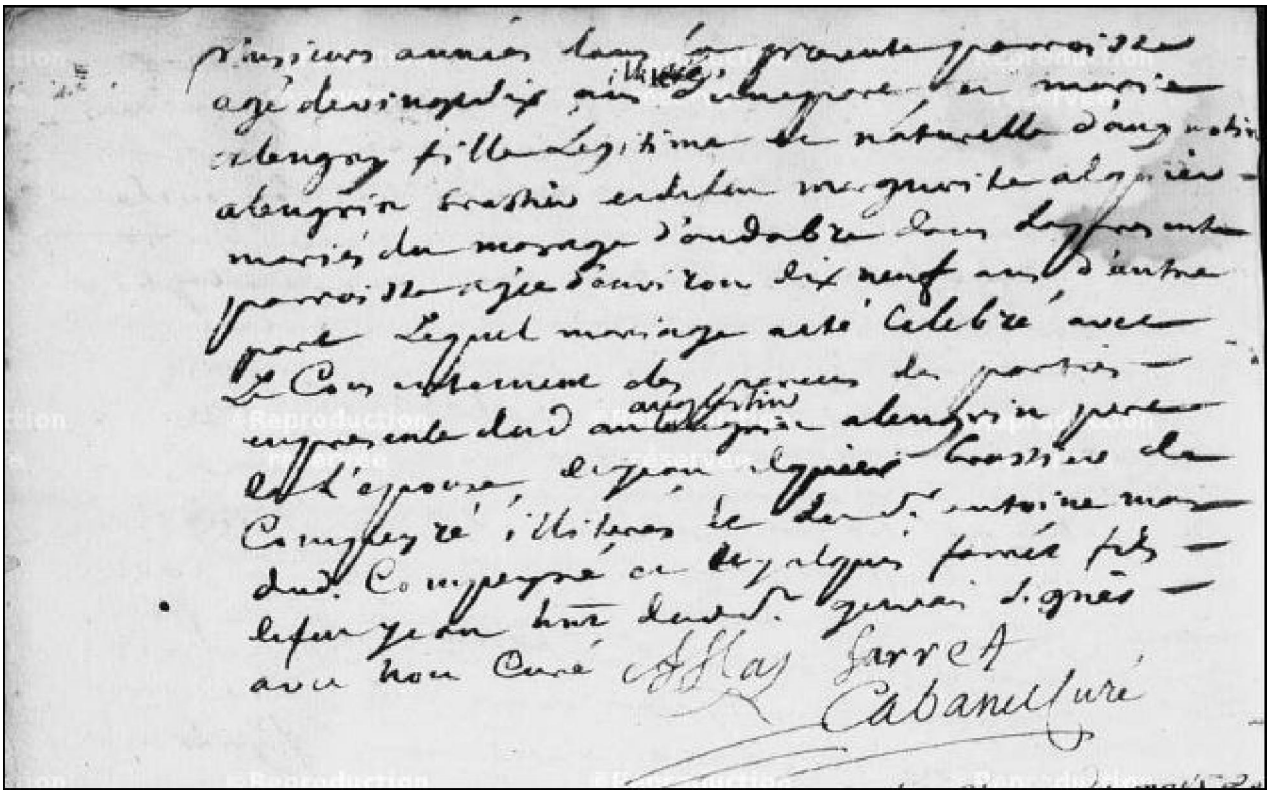

espinasse jacques xalengrin marie M1770 st gervais notre dame 2 sur 2

VALETTE Jacques, Cloutier [1], Sosa 70

Fils de VALETTE Pierre, Sosa 140
Né à Lacaune- Carausse (81).
et de CAUDESAIGUES Jeanne, Sosa 141
Née à Lacaune- Carausse (81).
Premier enfant de Pierre et Jeanne.
Il voit le jour à Lacaune- Carausse (81) vers 1765.
Décédé le 22/01/1817 à Saint-Gervais-Sur-Mare (34) à environ cinquante-deux ans.
Professions : Cloutier.

Uni avec MERCADIER Marguerite, Sosa 71 [2]
Fille de MERCADIER Jean, Sosa 142
Né à Camplong (34).
et de CAZALS Marianne, Sosa 143
Premier enfant de Jean et Marianne.

1 enfant est né de cette union :

1. VALETTE Marie, Sosa 35
Née le 14/05/1787 à Rosis (34), Castanet le Bas.
Mariée le 28/02/1808 à Rosis (34) avec ESPINASSE Pierre, Sosa 34.
Décédée le 17/12/1857 à Rosis (34), Compeyre à l'âge de soixante dix ans.

[1] Note Générale : Date et lieu de naissance complétés le 03/04/2021 depuis la publication en ligne de michelthomas88
http://h3-online.heredis.com/fr/michelthomas88/_base_ged_mlc_vacances/individus#4040

[2] Note de couple Générale : Date et lieu de mariage complétés le 03/04/2021 depuis la publication en ligne de michelthomas88
http://h3-online.heredis.com/fr/michelthomas88/_base_ged_mlc_vacances/individus#4040

MERCADIER Marguerite [1], Sosa 71

Fille de MERCADIER Jean, Sosa 142
Né à Camplong (34).
et de CAZALS Marianne, Sosa 143
Premier enfant de Jean et Marianne.
Elle voit le jour à Saint-Gervais-Sur-Mare- Castanet-Le-Bas (34) le 12/08/1753.

Unie avec VALETTE Jacques, Sosa 70 [2]
Fils de VALETTE Pierre, Sosa 140
Né à Lacaune- Carausse (81).
et de CAUDESAIGUES Jeanne, Sosa 141
Née à Lacaune- Carausse (81).
Premier enfant de Pierre et Jeanne.

1 enfant est né de cette union :

1. VALETTE Marie, Sosa 35
Née le 14/05/1787 à Rosis (34), Castanet le Bas.
Mariée le 28/02/1808 à Rosis (34) avec ESPINASSE Pierre, Sosa 34.
Décédée le 17/12/1857 à Rosis (34), Compeyre à l'âge de soixante dix ans.

[1] Note Générale : Date et lieu de naissance complétés le 03/04/2021 depuis la publication en ligne de michelthomas88
http://h3-online.heredis.com/fr/michelthomas88/_base_ged_mlc_vacances/individus#4040

[2] Note de couple Générale : Date et lieu de mariage complétés le 03/04/2021 depuis la publication en ligne de michelthomas88
http://h3-online.heredis.com/fr/michelthomas88/_base_ged_mlc_vacances/individus#4040

MOULINIER Pierre, Cloutier, Sosa 72

Fils de MOULINIER jean, Sosa 144
et de JALAVER Marianne, Sosa 145
Premier enfant de jean et Marianne.
Il naît à Saint-Gervais-sur-Mare (34) le 24/01/1779.
Professions : Cloutier.
Décédé le 15/10/1838 à Saint-Gervais-sur-Mare (34), Castanet le Bas à l'âge de cinquante-neuf ans.

Marié le 19/01/1799 à Saint-Gervais-sur-Mare (34), 30/Niv/07 à l'âge de dix-neuf ans, avec GRANIER Marie, Sosa 73[1]
Fille de GRANIER Bernard, Sosa 146, Cloutier
et de MAS Magdeleine, Sosa 147
Premier enfant de Bernard et Magdeleine.

1 enfant est né de cette union :

1. MOULINIER Jean, Sosa 36
Né le 27/01/1802 à Saint-Gervais-sur-Mare (34).
Marié le 01/01/1827 à Saint-Gervais-sur-Mare (34), Les Nieres avec GRANIER Elisabeth, Sosa 37.
Décédé avant le 29/07/1855 à Saint-Gervais-sur-Mare (34), Castanet le Bas à moins de cinquante-trois ans.

[1] Source : Union, , 5MI25/11 1793-1806 v39.

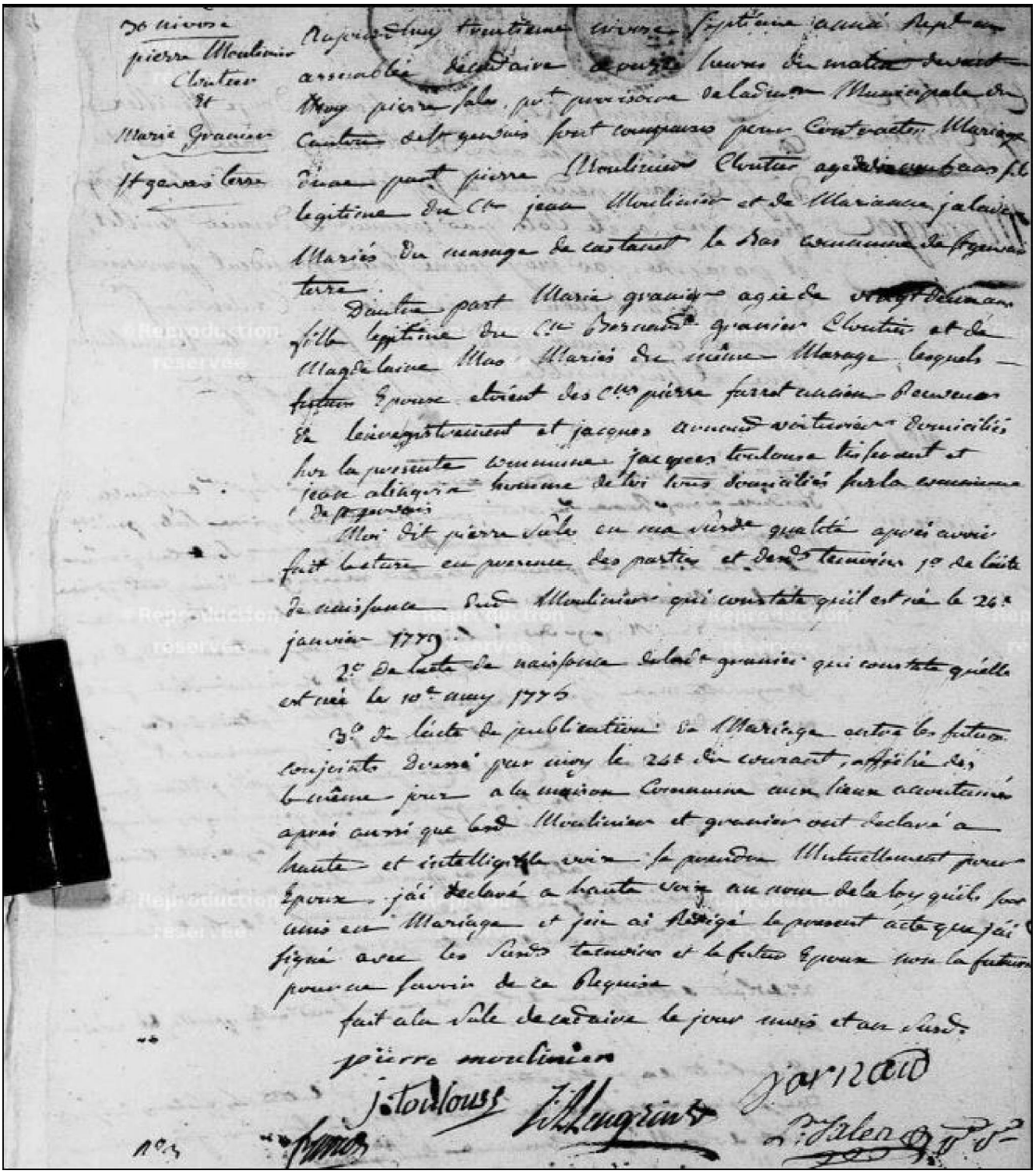

moulinier pierre x marie granier M1799 st gervais

GRANIER Marie, Sans profession, Sosa 73
Fille de GRANIER Bernard, Sosa 146, Cloutier et de MAS Magdeleine, Sosa 147 Premier enfant de Bernard et Magdeleine. Elle voit le jour à Saint-Gervais-sur-Mare (34) le 09/04/1775. Décédée le 26/11/1846 à Saint-Gervais-sur-Mare (34), Castanet le Bas à l'âge de soixante et onze ans. Professions : Sans profession.
Mariée le 19/01/1799 à Saint-Gervais-sur-Mare (34), 30/Niv/07 à l'âge de vingt-trois ans, avec MOULINIER Pierre, Sosa 72[1]

Fils de MOULINIER jean, Sosa 144
et de JALAVER Marianne, Sosa 145
Premier enfant de jean et Marianne.

1 enfant est né de cette union :

1. MOULINIER Jean, Sosa 36
Né le 27/01/1802 à Saint-Gervais-sur-Mare (34).
Marié le 01/01/1827 à Saint-Gervais-sur-Mare (34), Les Nieres avec GRANIER Elisabeth, Sosa 37.
Décédé avant le 29/07/1855 à Saint-Gervais-sur-Mare (34), Castanet le Bas à moins de cinquante-trois ans.

[1] Source : Union, , 5MI25/11 1793-1806 v39.

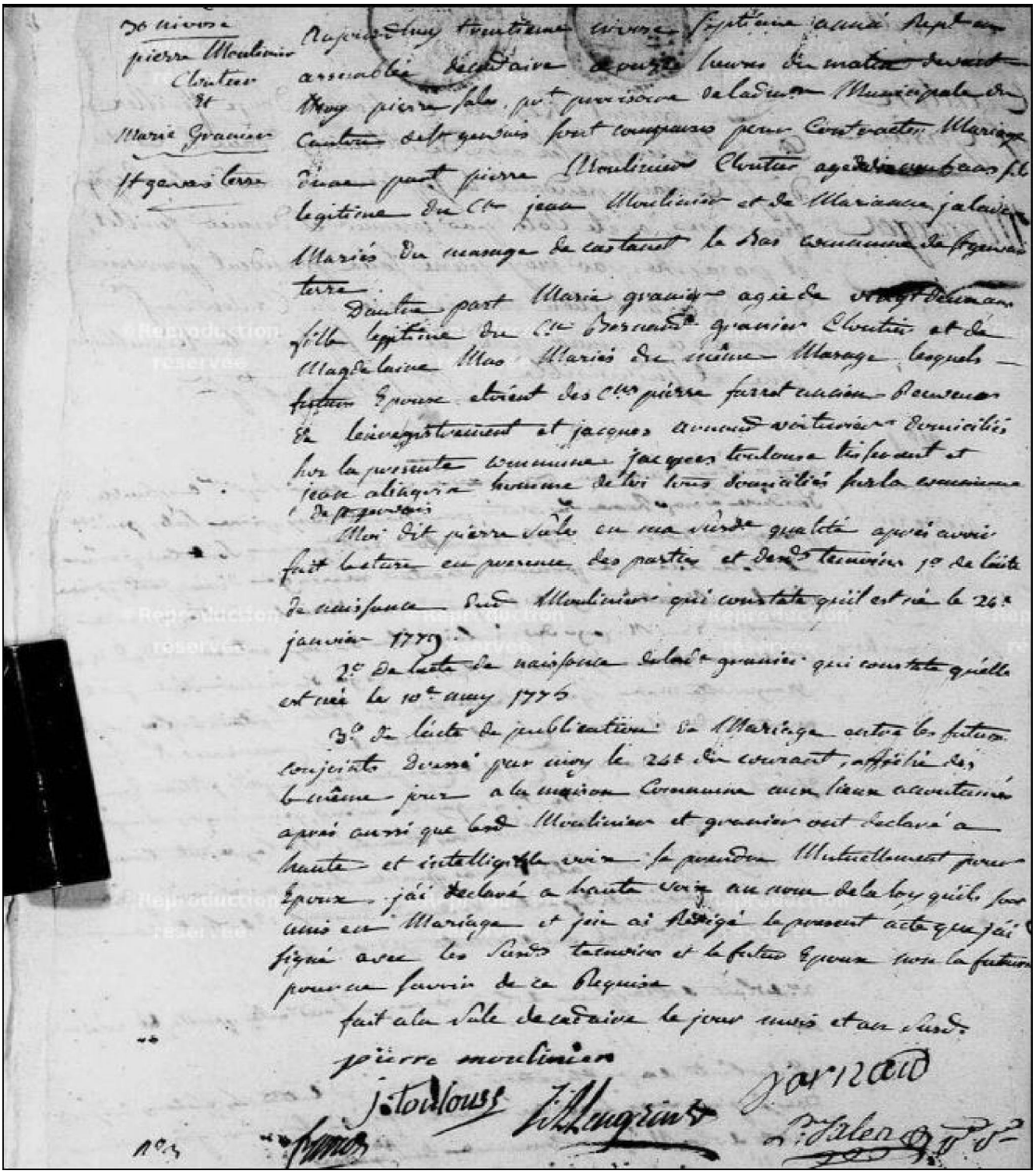

moulinier pierre x marie granier M1799 st gervais

GRANIER Jacques, Cloutier, Sosa 74
Fils de GRANIER Jacques, Sosa 148, Marchand et de GAYRAUD Marie, Sosa 149 Premier enfant de Jacques et Marie. Il est né en 1752. Professions : Cloutier.
Marié le 03/10/1778 à Peux-et-Couffouleux (12) à l'âge de vingt-six ans, avec BOUDENE Elisabeth, Sosa 75[1] Fille de BOUDENE Jean, Sosa 150 et de GRANIER Marie, Sosa 151 (°1715)

Née vers 1715.
Premier enfant de Jean et Marie.
A sa naissance, sa mère était âgée d'environ quarante-trois ans.

1 enfant est né de cette union :

1. GRANIER Elisabeth, Sosa 37
Née le 17/11/1796 à Saint-Gervais-sur-Mare (34).
Mariée le 01/01/1827 à Saint-Gervais-sur-Mare (34), Les Nieres avec MOULINIER Jean, Sosa 36.

[1] Source : Union, , 19/35 4E189-1.

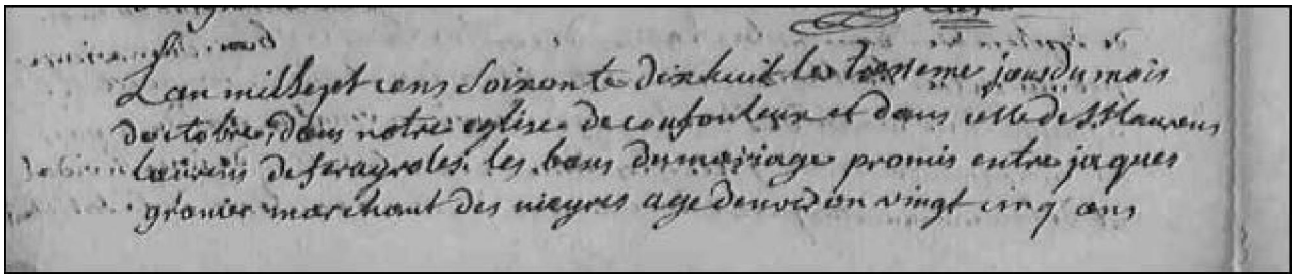

granier jacques x boudene elisabeth M1778 peux 12 1 sur 2

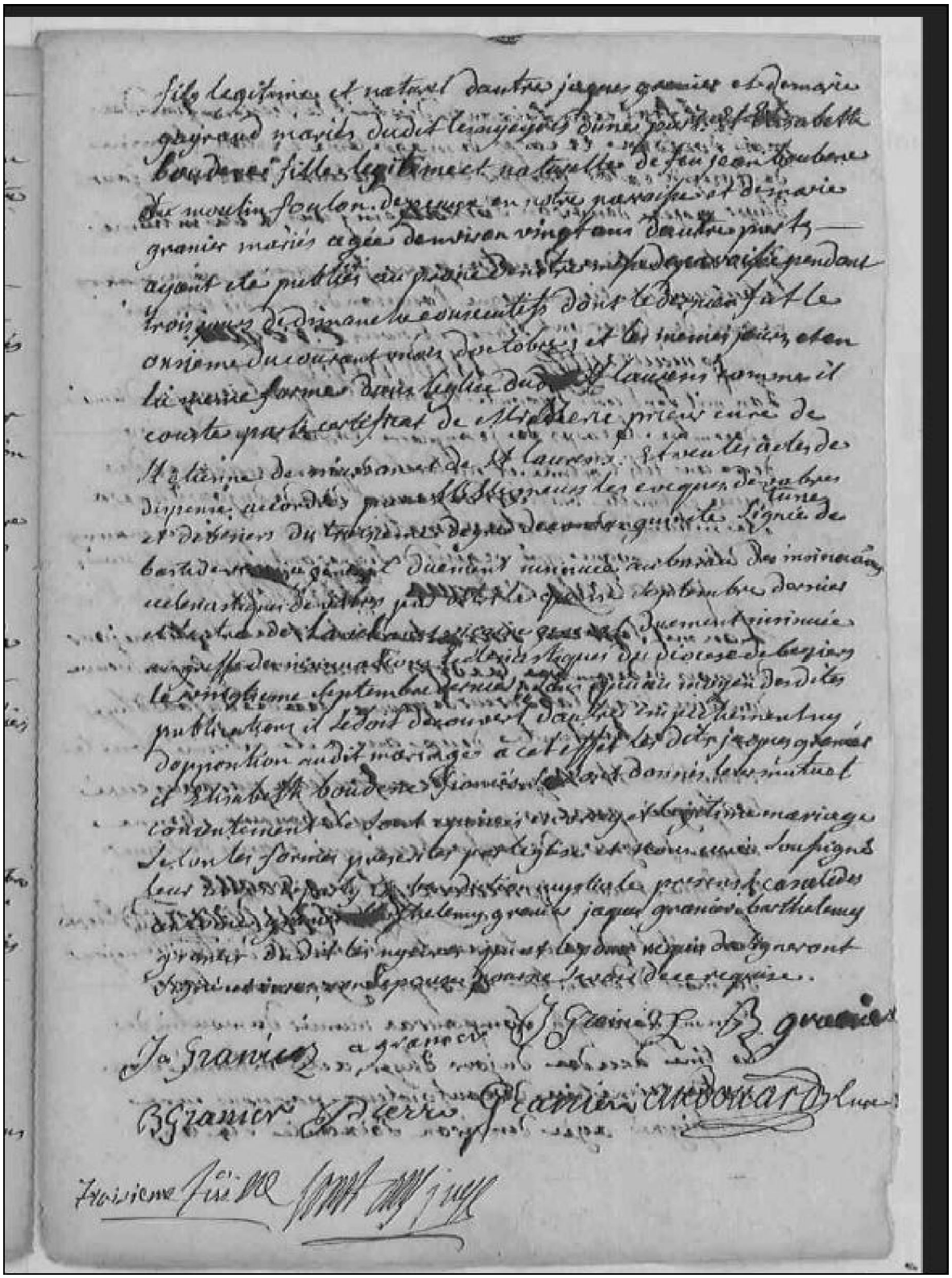

granier jacques x boudene elisabeth M1778 peux 12 2 sur 2

BOUDENE Elisabeth, Sans profession, Sosa 75
Fille de BOUDENE Jean, Sosa 150 et de GRANIER Marie, Sosa 151 (°1715) Née vers 1715. Premier enfant de Jean et Marie. A sa naissance, sa mère était âgée d'environ quarante-trois ans. Elle voit le jour à Peux-et-Couffouleux (12) le 03/04/1758. Décédée à La Billière.

Professions : Sans profession.

Mariée le 03/10/1778 à Peux-et-Couffouleux (12) à l'âge de vingt ans, avec GRANIER Jacques, Sosa 74[1]
Fils de GRANIER Jacques, Sosa 148, Marchand
et de GAYRAUD Marie, Sosa 149
Premier enfant de Jacques et Marie.

1 enfant est né de cette union :

1. GRANIER Elisabeth, Sosa 37
Née le 17/11/1796 à Saint-Gervais-sur-Mare (34).
Mariée le 01/01/1827 à Saint-Gervais-sur-Mare (34), Les Nieres avec MOULINIER Jean, Sosa 36.

[1] Source : Union, , 19/35 4E189-1.

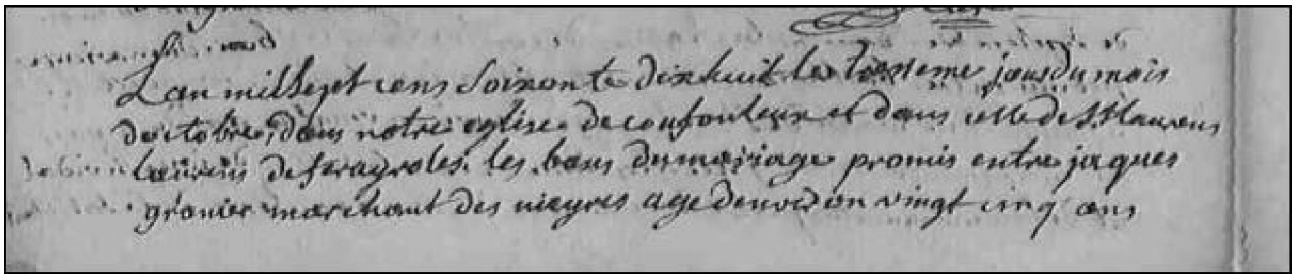

granier jacques x boudene elisabeth M1778 peux 12 1 sur 2

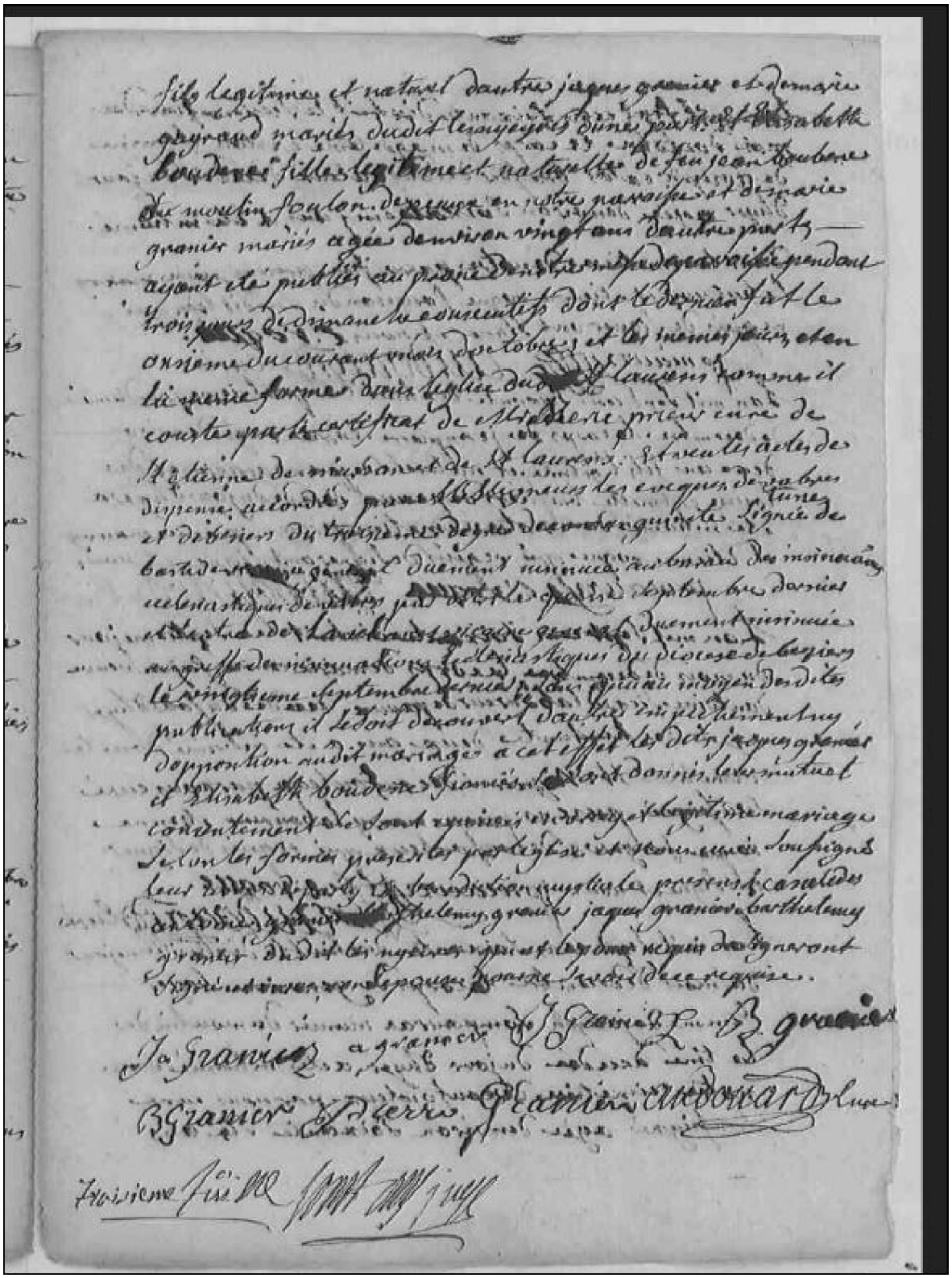

granier jacques x boudene elisabeth M1778 peux 12 2 sur 2

MAS Etienne Dit Mazet, Cultivateur propriétaire, Sosa 76
Fils de MAS Etienne, Sosa 152, Cultivateur et de CAMBON Cécile, Sosa 153 Décédée à La Billière. Premier enfant de Etienne et Cécile. Décédé à Taussac-La-Billière (34), La Billière. Il naît en 1768. Professions : Cultivateur propriétaire.

Marié le 03/08/1795 à Saint-Gervais-sur-Mare (34) à l'âge de vingt-sept ans, avec MECLE Marie, Sosa 77[1]
Fille de MECLE Etienne, Sosa 154, Aubergiste
et de CARQUET Elisabeth, Sosa 155
Premier enfant de Etienne et Elisabeth.

1 enfant est né de cette union :

1. MAS Etienne Dit Mazet, Sosa 38
Né le 06/09/1805 à Taussac-La-Billière (34).
Marié le 14/04/1839 à Saint-Gervais-sur-Mare (34) avec CROS Julie, Sosa 39.
Décédé à Taussac-La-Billière (34), La Billière.

[1] Source : Union, , 22 1793/1806.

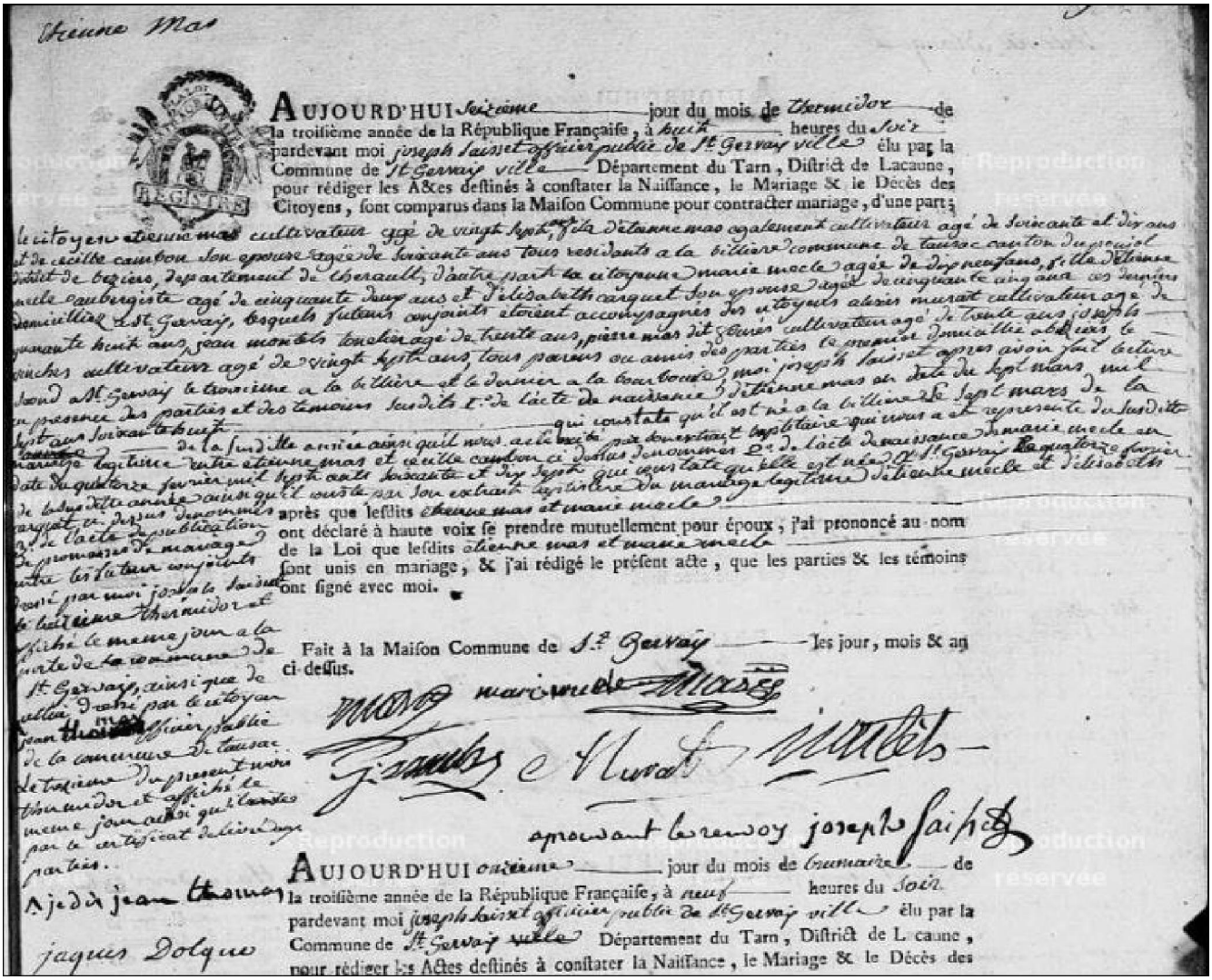

Etienne Mas

AUJOURD'HUI Seizième jour du mois de Thermidor de la troisième année de la République Française, à huit heures du Soir pardevant moi joseph laurent officier public de St Gervay ville élu par la Commune de St Gervay ville Département du Tarn, District de Lacaune, pour rédiger les Actes destinés à constater la Naissance, le Mariage & le Décès des Citoyens, sont comparus dans la Maison Commune pour contracter mariage, d'une part; le citoyen etienne mas cultivateur agé de vingt sept ans fils d'etienne mas egalement cultivateur agé de soixante et dix ans et de cecille cambon son epouse agée de soixante ans tous residants a la billiere commune de taussac canton du grezol district de beziers, departement de l'herault, d'autre part le citoyen marie mecle agée de dix neuf ans, fille de etienne mecle aubergiste agé de cinquante deux ans et d'elisabeth carquet son epouse agée de cinquante ans domiciliée a St Gervay, lesquels futurs conjoints etoient accompagnés de citoyens alexis murat cultivateur agé de trente quatre ans joseph mecle cinquante huit ans, jean mondels tonelier agé de trente ans, pierre mas dit genes cultivateur agé de trente ans emilie abeurs de vingt huit ans jean mondels tonelier agé de trente ans, pierre mas dit genes cultivateur agé de trente ans emilie abeurs de vingt huit ans, tous parens ou amis des parties lesquels apres avoir fait lecture de l'acte de publication de leur mariage affiché a la porte de la maison commune de St Gervay le troisieme a la billiere et le dernier a la bourboude le premier de ce mois, en presence des parties et des temoins susdits l'acte de naissance d'etienne mas en date du sept mars de la dite année mil sept cent soixante neuf qui constate qu'il est né a la billiere le sept mars de la susdite année ainsi qu'il nous a été apparu par devant nous officier public susdit par son extrait baptistaire qui nous a été représenté, ledit etienne mas et marie mecle ont déclaré à haute voix se prendre mutuellement pour époux, j'ai prononcé au nom de la Loi que lesdits etienne mas et marie mecle sont unis en mariage, & j'ai rédigé le présent acte, que les parties & les témoins ont signé avec moi.

Fait à la Maison Commune de St Gervay les jour, mois & an ci-dessus.

marie mecle de Mas

Murat

aprouvant le renvoy joseph laurent

AUJOURD'HUI onzieme jour du mois de brumaire de la troisième année de la République Française, à neuf heures du Soir pardevant moi joseph laurent officier public de St Gervay ville élu par la Commune de St Gervay ville Département du Tarn, District de Lacaune, pour rédiger les Actes destinés à constater la Naissance, le Mariage & le Décès des

Ajedà jean thomas

jaques Dolque

mas etienne x mecle marie M1795 st gervais

MECLE Marie, Sosa 77

Fille de MECLE Etienne, Sosa 154, Aubergiste
et de CARQUET Elisabeth, Sosa 155
Premier enfant de Etienne et Elisabeth.
Elle est née en 1776 .
Décédée à Taussac-La-Billière (34), La Billière.

Mariée le 03/08/1795 à Saint-Gervais-sur-Mare (34) à l'âge de dix-neuf ans, avec MAS Etienne Dit Mazet, Sosa 76[1]
Fils de MAS Etienne, Sosa 152, Cultivateur
et de CAMBON Cécile, Sosa 153
Décédée à La Billière.
Premier enfant de Etienne et Cécile.

1 enfant est né de cette union :

1. MAS Etienne Dit Mazet, Sosa 38
Né le 06/09/1805 à Taussac-La-Billière (34).
Marié le 14/04/1839 à Saint-Gervais-sur-Mare (34) avec CROS Julie, Sosa 39.
Décédé à Taussac-La-Billière (34), La Billière.

[1] Source : Union, , 22 1793/1806.

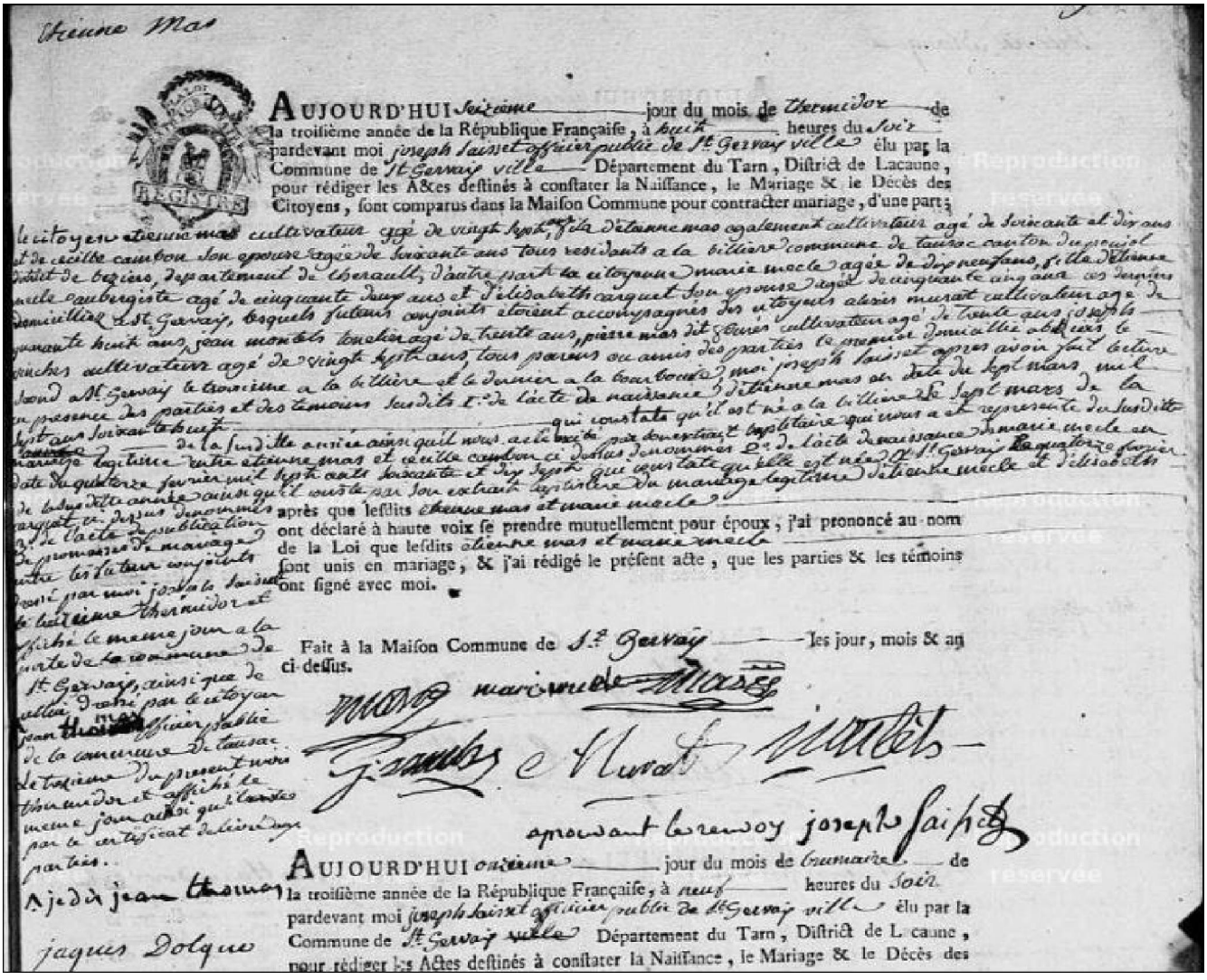

Etienne Mas

AUJOURD'HUI Seizième jour du mois de Thermidor de la troisième année de la République Française, à huit heures du Soir pardevant moi joseph Saisset officier public de St Gervay ville élu par la Commune de St Gervay ville Département du Tarn, District de Lacaune, pour rédiger les Actes destinés à constater la Naissance, le Mariage & le Décès des Citoyens, sont comparus dans la Maison Commune pour contracter mariage, d'une part; le citoyen etienne mas cultivateur agé de vingt hyt ans fils d'etienne mas egalement cultivateur agé de soixante et dix ans et de cecille cambon son epouse agée de soixante ans tous residants a la billiere commune de taussac canton du pradjol distrit de beziers, departement de l'herault, d'autre part la citoyenne marie mecle agée de dix neuf ans, fille d'etienne mecle aubergiste agé de cinquante deux ans et d'elisabeth carquet son epouse agée de cinquante cinq ans les parties domiciliés a St Gervay, lesquels futurs conjoints etoient accompagnés des citoyens alexis murat cultivateur agé de trente huit ans, jean montels tenancier agé de trente ans, pierre mas dit etienne cultivateur agé de trente ans joseph — sanches cultivateur agé de vingt hyt ans, tous parents ou amis des parties le majeur domicilié abdians le — fond a St Gervay le troisieme a la billiere et le dernier a la bourboude? moi joseph Saisset apres avoir fait lecture en presence des parties et des temoins lesdits l'e de l'acte de naissance d'etienne mas en date du hyt mars mil hyt cent soixante deux — qui constate qu'il est né a la billiere le sept mars de la dite année ainsi qu'il nous a été apparu de ladite — de la susdite année ainsi qu'il nous a été apparu par ledit acte de naissance d'marie mecle en mariage legitime entre etienne mas et veuve cambon ci dessus denommés 2e de l'acte de naissance d'marie mecle en date du quatorze janvier mil hyt cent soixante et hyt hyt qui constate qu'elle est née a St Gervay le quatorze janvier de lad. dite année ainsi qu'il nous a été apparu par son extrait baptistaire d'marie mecle et d'elisabeth — de publication de mariage? — testateur conjoints — signé par moi jusqu'a la sixieme thermidor et le huitieme thermidor et affiché le meme jour a la porte de la commune de St Gervay ainsi que de celle de la commune de taussac lad. dite par le citoyen jean thomas officier public de la commune de taussac le troisieme du present mois thermidor et affiché le meme jour ainsi que lesdites parties.

Ajeda jean thomas

jaques Dolque

après que lesdits etienne mas et marie mecle ont déclaré à haute voix se prendre mutuellement pour époux, j'ai prononcé au nom de la Loi que lesdits etienne mas et marie mecle sont unis en mariage, & j'ai rédigé le présent acte, que les parties & les témoins ont signé avec moi.

Fait à la Maison Commune de St Gervay les jour, mois & an ci-dessus.

marie mecle Mas

Murat Montels

aprouvant le renvoy joseph Saisset

AUJOURD'HUI onzieme jour du mois de brumaire de la troisième année de la République Française, à neuf heures du soir pardevant moi joseph Saisset officier public de St Gervay ville élu par la Commune de St Gervay ville Département du Tarn, District de Lacaune, pour rédiger les Actes destinés à constater la Naissance, le Mariage & le Décès des

mas etienne x mecle marie M1795 st gervais

CROS Louis, Cultivateur, Sosa 78

Fils de CROS Louis, Sosa 156
et de ROUANET Marianne, Sosa 157
Premier enfant de Louis et Marianne.

Il naît à Murat-sur-Vèbre (81) le 05/01/1774.
Professions : Cultivateur.
Décédé le 26/11/1842 à Saint-Gervais-sur-Mare (34), Hameau de mecle à l'âge de soixante-huit ans.

Marié le 18/03/1810 à Rosis (34) à l'âge de trente-six ans, avec VIDAL Rose, Sosa 79[1]
Fille de VIDAL Guillaume, Sosa 158
et de THERON Elisabeth, Sosa 159
Premier enfant de Guillaume et Elisabeth.

1 enfant est né de cette union :

1. CROS Julie, Sosa 39
Née le 27/10/1810 à Saint-Gervais-sur-Mare (34), Hameau De Mecle.
Mariée le 14/04/1839 à Saint-Gervais-sur-Mare (34) avec MAS Etienne Dit Mazet, Sosa 38.
Décédée à Taussac-La-Billière (34), La Billière.

[1] Source : Union, , 181/296.

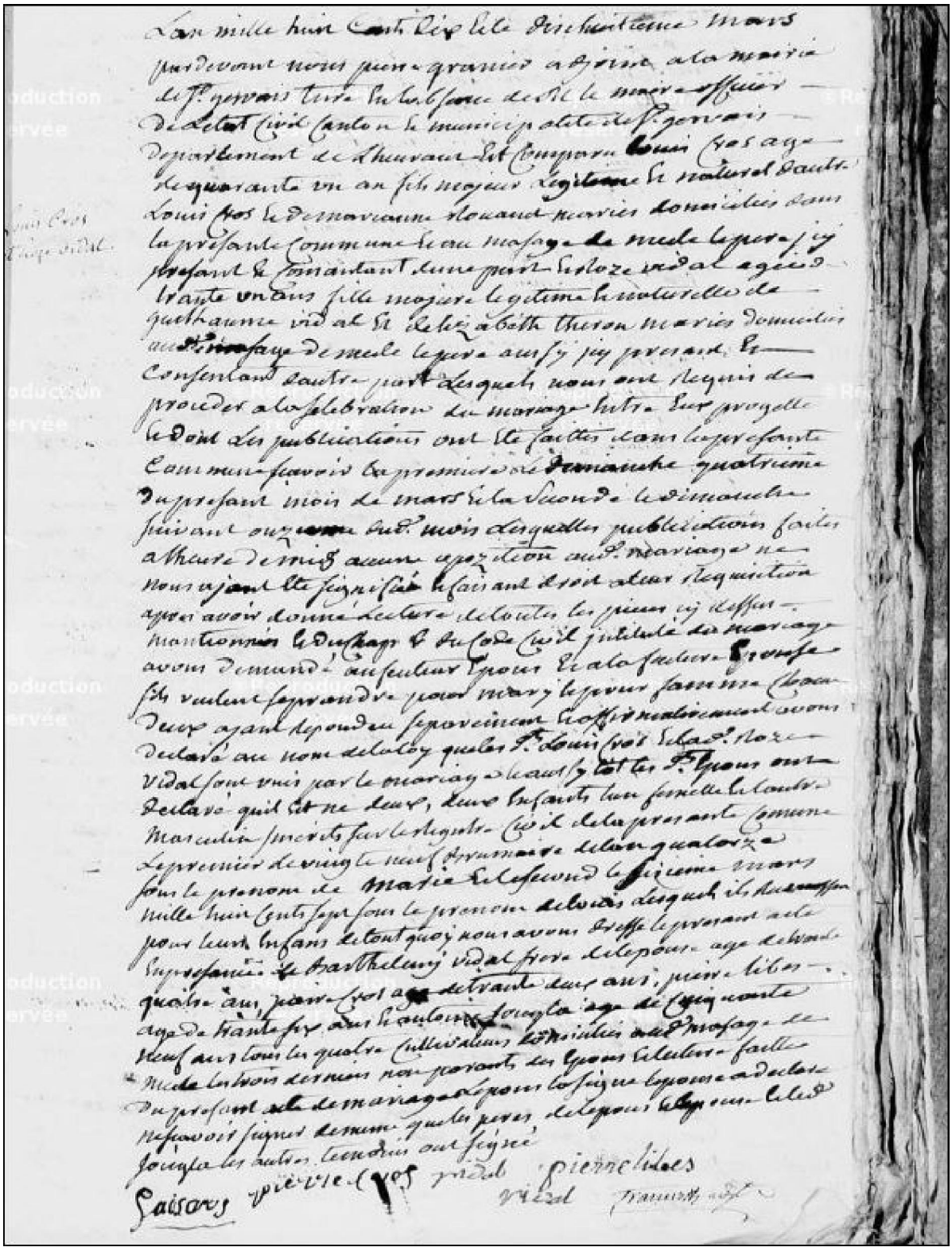

cros louis x vidal rose M1810 rosis

VIDAL Rose, Sans profession, Sosa 79
Fille de VIDAL Guillaume, Sosa 158 et de THERON Elisabeth, Sosa 159 Premier enfant de Guillaume et Elisabeth. Elle voit le jour le 11/03/1781 à Saint-Gervais-sur-Mare (34). Professions : Sans profession. Décédée à Saint-Gervais-sur-Mare (34), Hameau de mecle.

Mariée le 18/03/1810 à Rosis (34) à l'âge de vingt-neuf ans, avec CROS Louis, Sosa 78[1]
Fils de CROS Louis, Sosa 156
et de ROUANET Marianne, Sosa 157
Premier enfant de Louis et Marianne.

1 enfant est né de cette union :

1. CROS Julie, Sosa 39
Née le 27/10/1810 à Saint-Gervais-sur-Mare (34), Hameau De Mecle.
Mariée le 14/04/1839 à Saint-Gervais-sur-Mare (34) avec MAS Etienne Dit Mazet, Sosa 38.
Décédée à Taussac-La-Billière (34), La Billière.

[1] Source : Union, , 181/296.

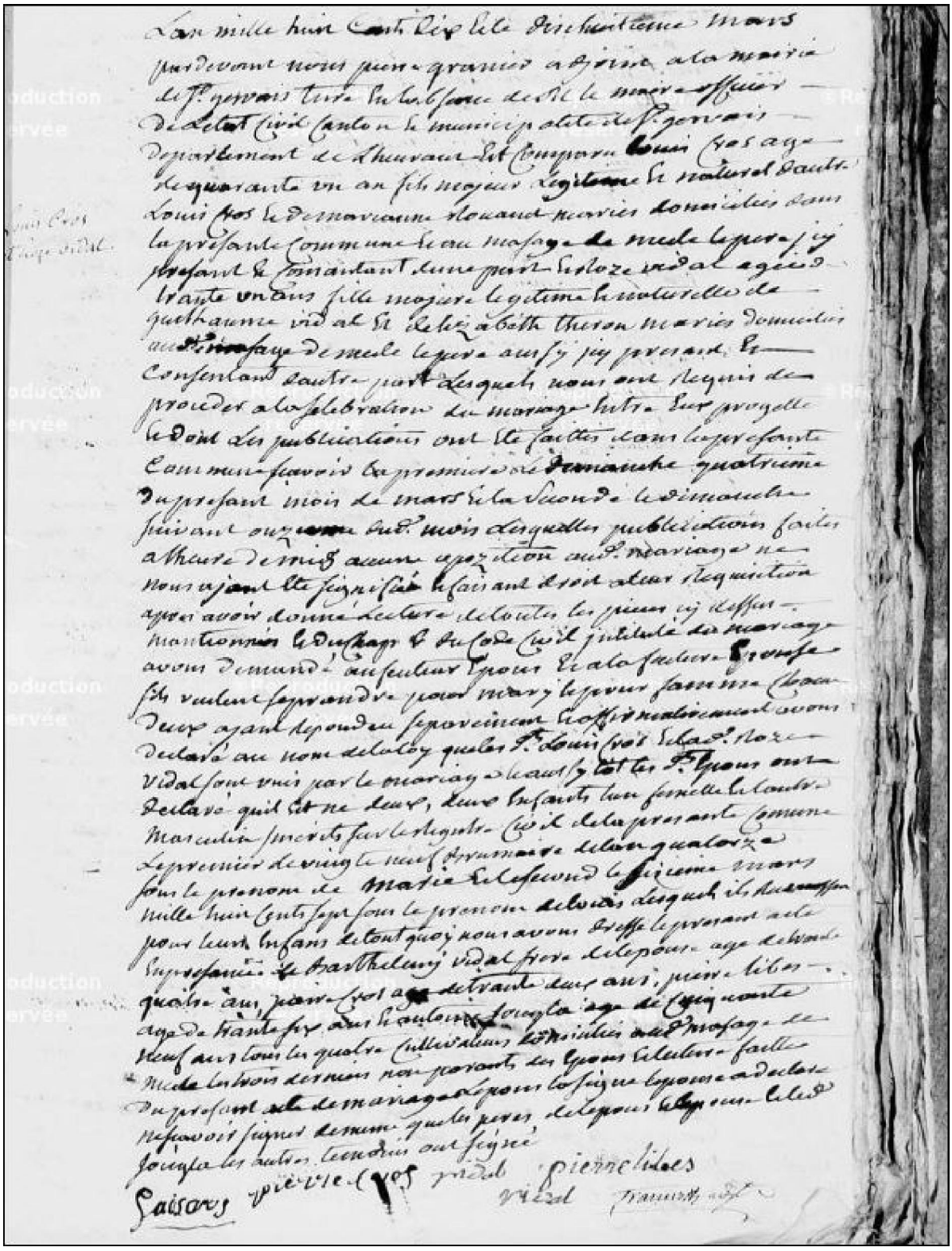

cros louis x vidal rose M1810 rosis

CHEVALIER Martial, Cultivateur, Sosa 80

Fils de CHEVALIER Barthelemie, Sosa 160
Décédé avant 1787.
et de CHARRIER Ane, Sosa 161
Premier enfant de Barthelemie et Ane.
Il voit le jour le 09/02/1756 à Saint-Préjet-Armandon (43), Les salins.
Professions : Cultivateur.
Décédé le 15/05/1823 à Saint-Préjet-Armandon (43), Cubelle à l'âge de soixante-sept ans.

Marié le 05/06/1787 à Saint-Préjet-Armandon (43) à l'âge de trente et un ans, avec RODDIER Marie, Sosa 81[1]
Fille de RODDIER Hugues, Sosa 162, Laboureur
et de JOURDE Catherine, Sosa 163
Décédée avant 1787.
Premier enfant de Hugues et Catherine.

1 enfant est né de cette union :

1. CHEVALIER Hugues, Sosa 40
Né le 09/10/1788 à Saint-Préjet-Armandon (43), Cubelle.
Marié le 18/05/1813 à Collat (43) avec VAUZELLE Renée Marie Vozelle, Sosa 41.
Décédé[2] le 12/06/1854 à Saint-Préjet-Armandon (43), Cubelle à l'âge de soixante-cinq ans.

[1] Source : Union, , 4440/460.

[2] Note, Décès Générale: Présent au décés Martial, 30ans cultivateur son fils.
Note, Décès Générale: Présent au décés Martial, 30ans cultivateur son fils.

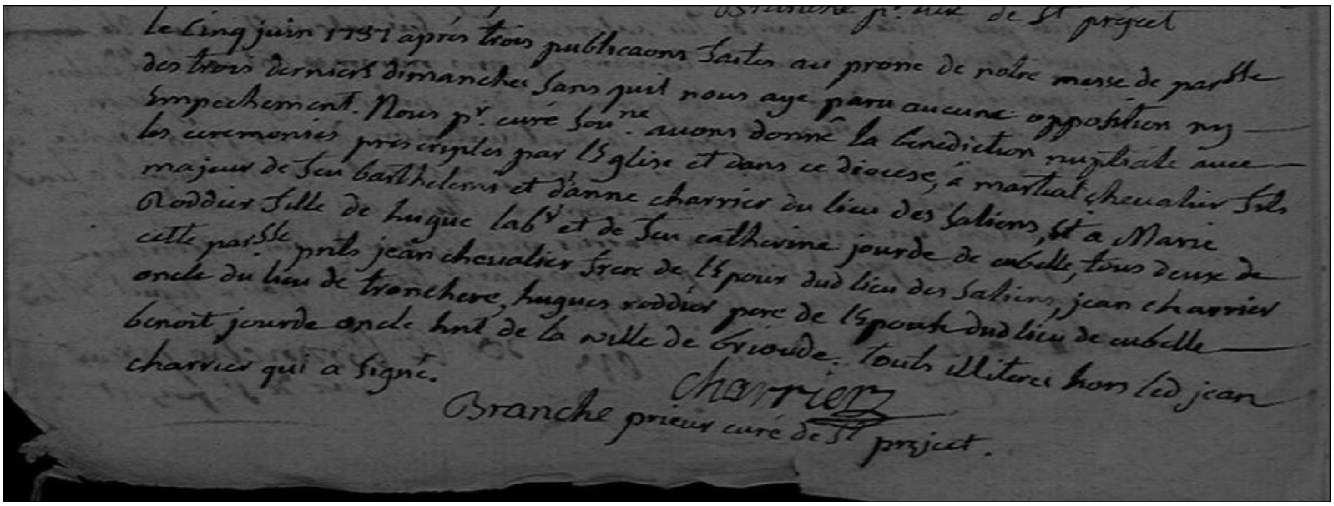
le cinq juin 1787 après trois publicaons faites au prone de notre messe de parsse
des trois derniers dimanches sans quil nous aye paru aucune opposition ny
empechement. Nous pr. curé sou.ne avons donné la benediction nuptiale avec
les ceremonies prescriptes par l'Eglise et dans ce diocese, à martial chevalier fils
majeur de feu barthelemi et d'anne charrier du lieu des saliens, et a Marie
Roddier fille de hugue lab.r et de feu catherine jourde de cubelle, tous deux de
cette parsse prits jean chevalier frere de l'Epoux dud lieu des saliens, jean charrier
oncle du lieu de tronchere, hugues roddier pere de l'Epouse dud lieu de cubelle
benoit jourde oncle hnt de la ville de brioude. touts illiteres hors led jean
charrier qui a signé.
Charrier
Branche prieur curé de St prejet.

chevalier martial x rodier marie M1787 saint préjet

RODDIER Marie, Sosa 81

Fille de RODDIER Hugues, Sosa 162, Laboureur
et de JOURDE Catherine, Sosa 163
Décédée avant 1787.
Premier enfant de Hugues et Catherine.
Elle est née en 1759.
Décédée le 08/06/1836 à Saint-Préjet-Armandon (43) à l'âge de soixante-dix-sept ans[1].

Mariée le 05/06/1787 à Saint-Préjet-Armandon (43) à l'âge de vingt-huit ans, avec CHEVALIER Martial, Sosa 80[2]
Fils de CHEVALIER Barthelemie, Sosa 160
Décédé avant 1787.
et de CHARRIER Ane, Sosa 161
Premier enfant de Barthelemie et Ane.

1 enfant est né de cette union :

1. CHEVALIER Hugues, Sosa 40
Né le 09/10/1788 à Saint-Préjet-Armandon (43), Cubelle.

Marié le 18/05/1813 à Collat (43) avec VAUZELLE Renée Marie Vozelle, Sosa 41.
Décédé [3] le 12/06/1854 à Saint-Préjet-Armandon (43), Cubelle à l'âge de soixante-cinq ans.

[1] Source : Décès, , 100/291 1833-1842.

[2] Source : Union, , 4440/460.

[3] Note, Décès Générale: Présent au décés Martial, 30ans cultivateur son fils.
Note, Décès Générale: Présent au décés Martial, 30ans cultivateur son fils.

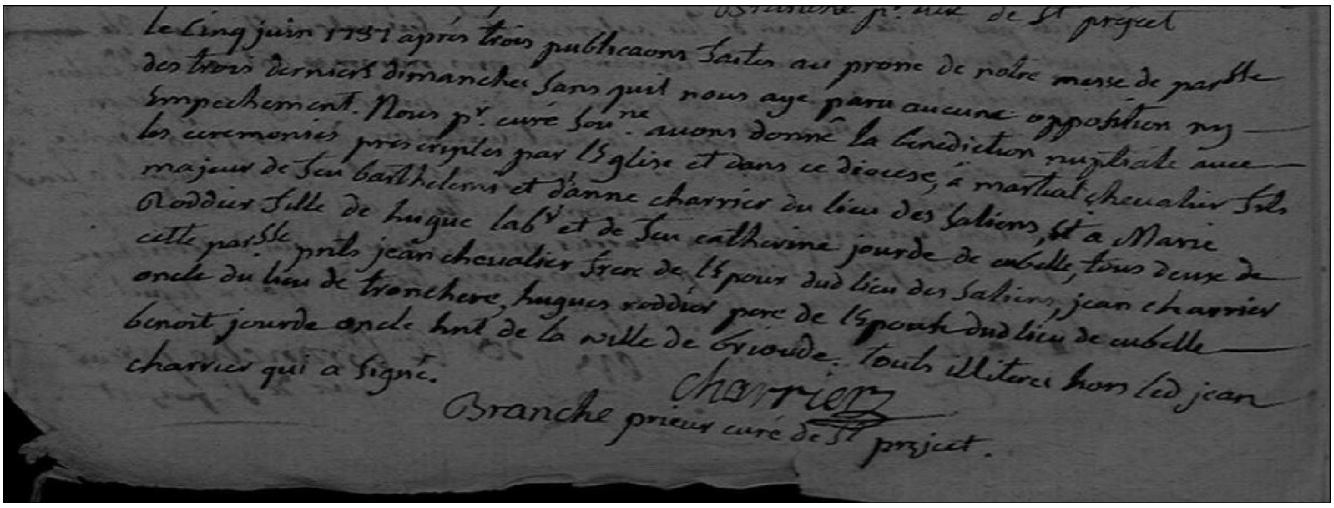
le cinq juin 1787 après trois publicaons faites au prone de notre messe de parsse
des trois derniers dimanches sans quil nous aye paru aucune opposition ny
empechement. Nous pr. curé sou.ne avons donné la benediction nuptiale avec
les ceremonies prescriptes par l'Eglise et dans ce diocese, à martial chevalier fils
majeur de feu barthelemi et d'anne charrier du lieu des saliens, et a Marie
Roddier fille de hugue lab.r et de feu catherine jourde de cubelle, tous deux de
cette parsse prits jean chevalier frere de l'Epoux dud lieu des saliens, jean charrier
oncle du lieu de tronchere, hugues roddier pere de l'Epouse dud lieu de cubelle
benoit jourde oncle hnt de la ville de brioude. touts illiteres hors led jean
charrier qui a signé.
charrier
Branche prieur curé de st prejet.

chevalier martial x rodier marie M1787 saint préjet

VAUZELLE Antoine, Sosa 82

Fils de VAUZELLE Guillaume, Sosa 164
Décédé à Rif.
et de DOSMANT Anne, Sosa 165
Décédée à Rif.
Premier enfant de Guillaume et Anne.
Décédé à Collat (43), Crosmarie.
Il naît en 1765 à Saint-Étienne-sur-Blesle (43), Rif, Près Allégre.

Marié le 06/02/1795 à Collat (43), 14 prairial an III à l'âge de trente ans, avec MARTIN Anne, Sosa 83[1]
Fille de MARTIN François, Sosa 166
Décédé à Crosmarie.
et de CHAPUS Marie, Sosa 167
Décédée à Crosmarie.
Premier enfant de François et Marie.

1 enfant est né de cette union :

1. VAUZELLE Renée Marie Vozelle, Sosa 41
Née le 04/09/1797 à Collat (43), Crosmarie.
Mariée le 18/05/1813 à Collat (43) avec CHEVALIER Hugues, Sosa 40.
Décédée après 1857 à Cubelle à plus de cinquante-neuf ans.

[1] Sources : Union, , 6 E 80/2 ; , 21/75 1792-1802.

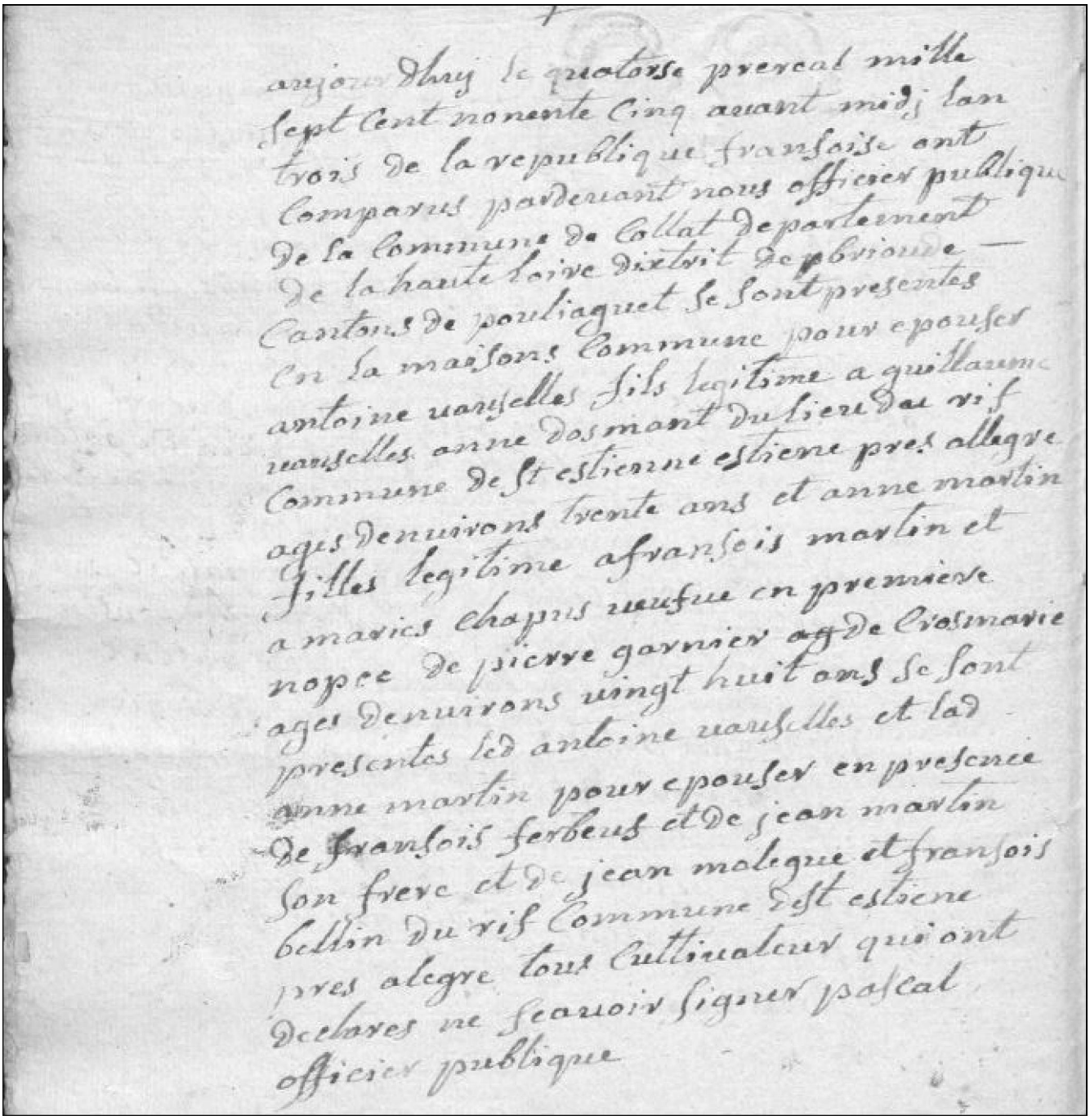

vauzelle antoine x martin anne M1795 collat

MARTIN Anne [1]**, Sosa 83**

Fille de MARTIN François, Sosa 166
Décédé à Crosmarie.
et de CHAPUS Marie, Sosa 167
Décédée à Crosmarie.
Premier enfant de François et Marie.
Elle voit le jour en 1768 à Faux.
Décédée à Collat (43), Crosmarie.

Mariée le 06/02/1795 à Collat (43), 14 prairial an III à l'âge de vingt-sept ans, avec VAUZELLE Antoine, Sosa 82[2]
Fils de VAUZELLE Guillaume, Sosa 164
Décédé à Rif.
et de DOSMANT Anne, Sosa 165

Décédée à Rif.
Premier enfant de Guillaume et Anne.

1 enfant est né de cette union :

1. VAUZELLE Renée Marie Vozelle, Sosa 41
Née le 04/09/1797 à Collat (43), Crosmarie.
Mariée le 18/05/1813 à Collat (43) avec CHEVALIER Hugues, Sosa 40.
Décédée après 1857 à Cubelle à plus de cinquante-neuf ans.

[1] Note Générale : veuve en première noce de Pierre Garnier.

[2] Sources : Union, , 6 E 80/2 ; , 21/75 1792-1802.

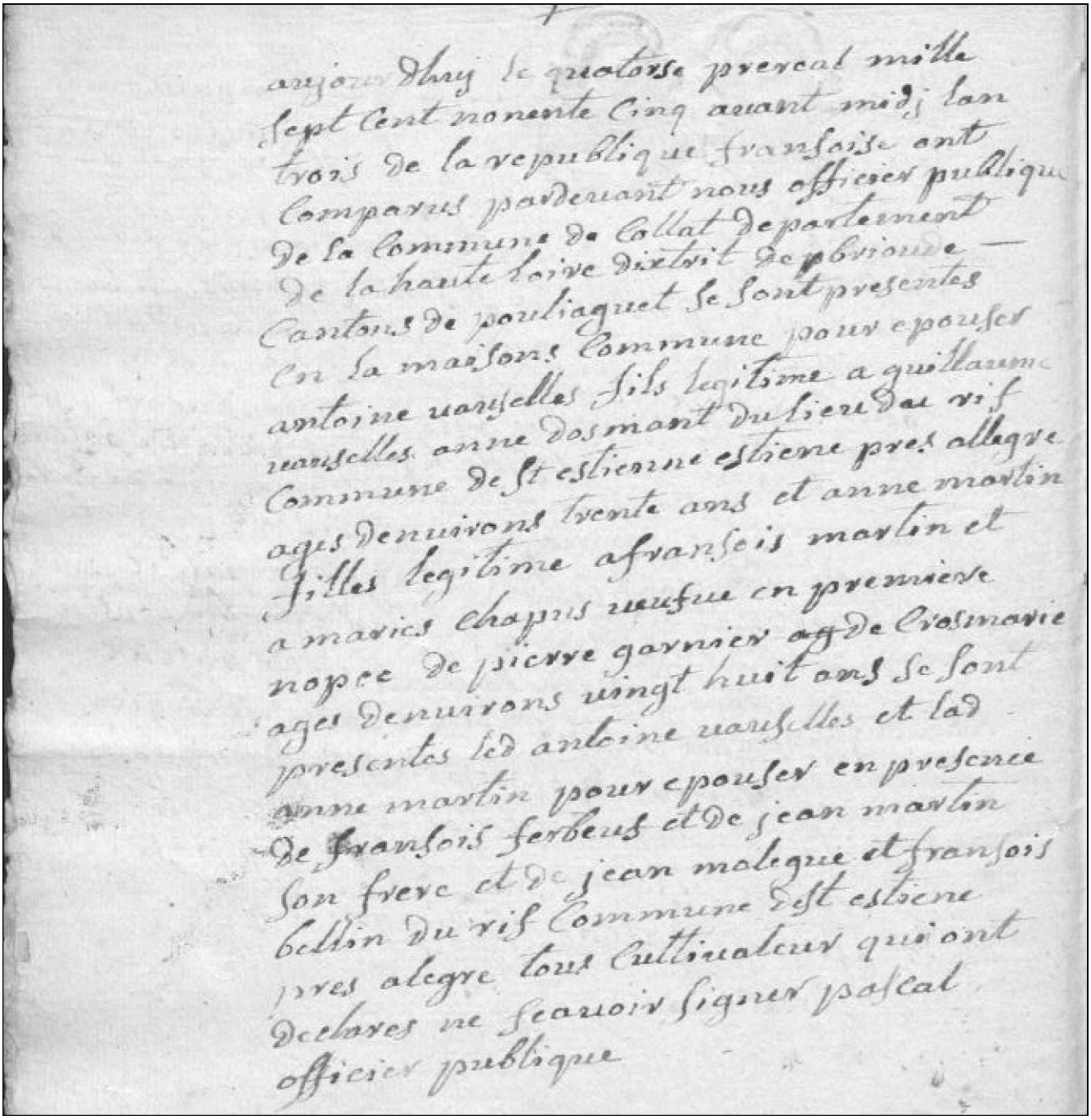

vauzelle antoine x martin anne M1795 collat

SICARD Jean Pierre, Cultivateur, Sosa 84

Fils de SICARD Joseph, Sosa 168
et de MAZARS Marie, Sosa 169
Premier enfant de Joseph et Marie.
Il est né le 20/09/1762 à Laguépie (82)[1].
Professions : Cultivateur.

Marié avant 1784 à moins de vingt et un ans, avec COUFINHAL Marie, Sosa 85
Fille de COUFINHAL Jean, Sosa 170
et de REGNER Catherine, Sosa 171
Premier enfant de Jean et Catherine.

1 enfant est né de cette union :

1. SICARD Jean Pierre clément, Sosa 42
Né le 27/11/1788 à Laguépie (82).
Marié le 23/02/1816 à Laguépie (82) avec ROUX Jeanne Marie, Sosa 43.
Décédé le 14/01/1870 à Laguépie (82) à l'âge de quatre-vingt-un ans.

[1] Source : Naissance, , 32/77F.

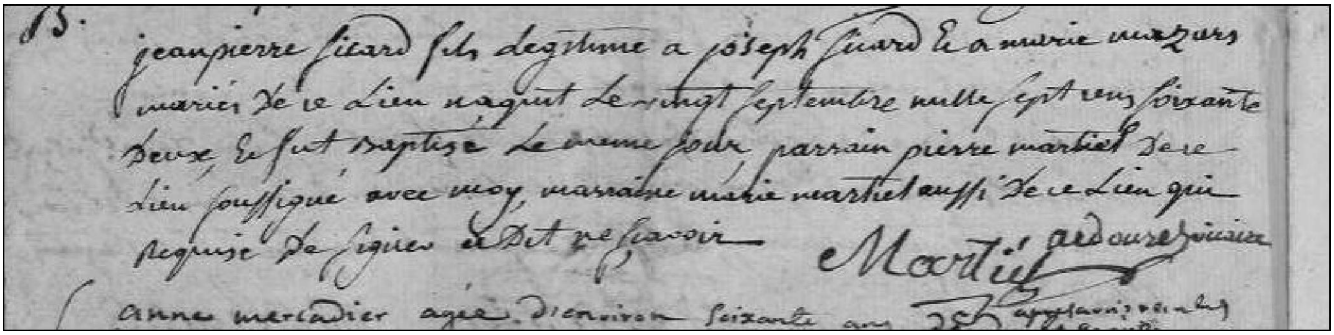

sicard jean pierre N1762 laguépie

COUFINHAL Marie, Sosa 85

Fille de COUFINHAL Jean, Sosa 170
et de REGNER Catherine, Sosa 171
Premier enfant de Jean et Catherine.
Elle naît en 1766 à Laguépie (82), Nartout.
Décédée le 15/02/1803 à Laguépie (82) à l'âge de trente-sept ans.

Mariée avant 1784 à moins de dix-huit ans, avec SICARD Jean Pierre, Sosa 84
Fils de SICARD Joseph, Sosa 168
et de MAZARS Marie, Sosa 169
Premier enfant de Joseph et Marie.

1 enfant est né de cette union :

1. SICARD Jean Pierre clément, Sosa 42
Né le 27/11/1788 à Laguépie (82).
Marié le 23/02/1816 à Laguépie (82) avec ROUX Jeanne Marie, Sosa 43.
Décédé le 14/01/1870 à Laguépie (82) à l'âge de quatre-vingt-un ans.

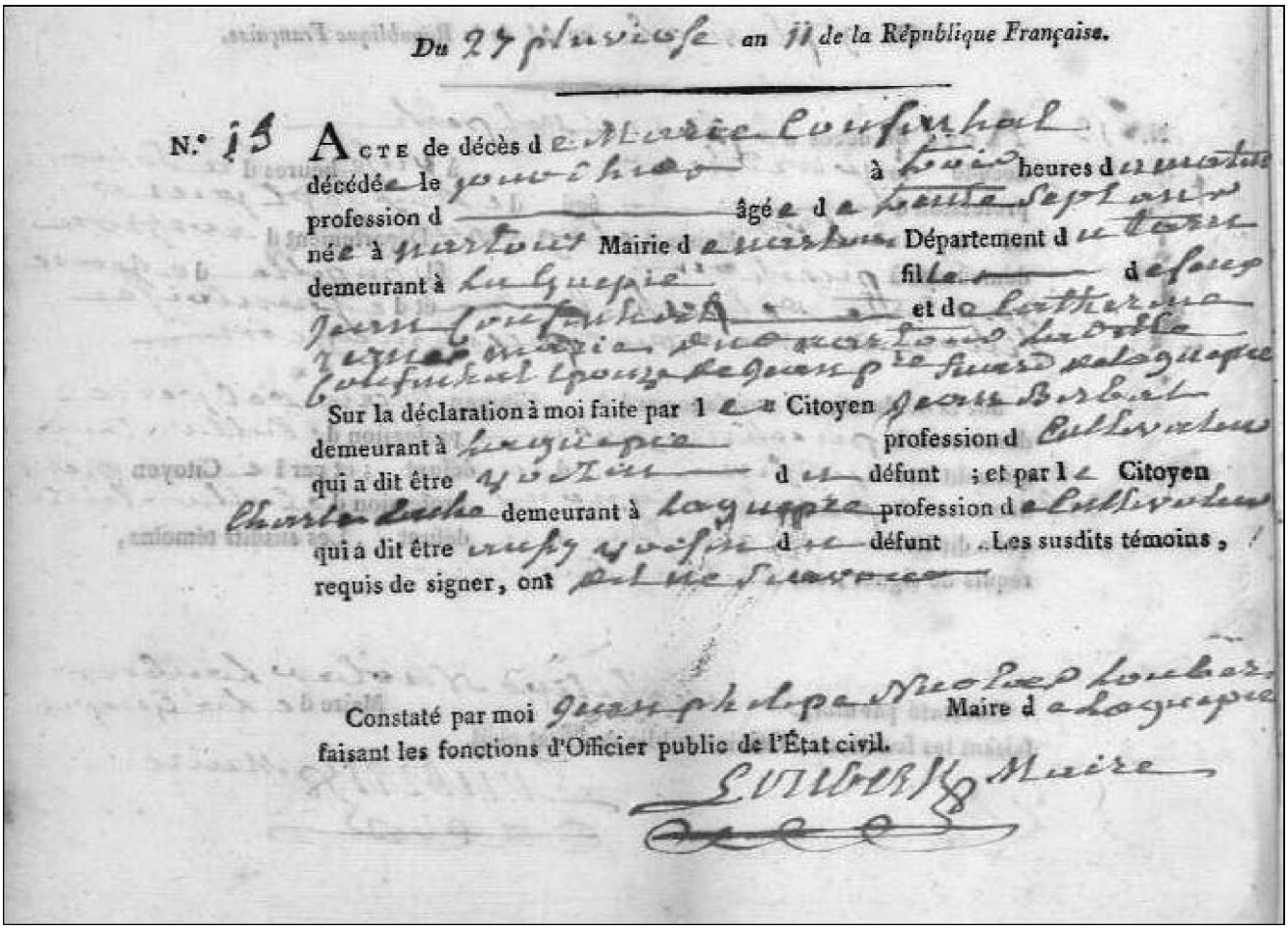

Du 27 pluviose an 11 de la République Française.

N.° 15 Acte de décès de Marie Couffinhal
décédée le jourd'hui à trois heures du matin
profession de ——— âgée de trente Sept ans
née à Murat Mairie de Murat Département du Cantal
demeurant à Laguepie fille de feu
Jean Couffinhal et de Catherine
Marie Delmas veuve de Jean Louis Laroche
Cultivateur Epoux de Jean Pierre Raymond Salaguepie
Sur la déclaration à moi faite par le Citoyen Jean Barbat
demeurant à Laguepie profession de Cultivateur
qui a dit être Voisin d'un défunt ; et par le Citoyen
Charles Laroche demeurant à Laguepie profession de Cultivateur
qui a dit être Cousin d'un défunt . Les susdits témoins,
requis de signer, ont déclaré ne savoir

Constaté par moi Jean Philippe Nicolas Lombard, Maire de Laguepie
faisant les fonctions d'Officier public de l'État civil.
Lombard Maire

couffinhal marie D1803 laguépie

ROUX Jean Antoine, Aubergiste, Sosa 86
Fils de ROUX Antoine, Sosa 172 et de BOUSINAC Françoise, Sosa 173 Décédée avant 1795. Premier enfant de Antoine et Françoise. Il voit le jour en 1778 . Professions : Aubergiste. Décédé le 06/03/1858 à Laguépie (82) à l'âge de quatre-vingts ans.
Marié le 09/09/1795 à Laguépie (82), 23 Fructidot an 03 à l'âge de dix-sept ans, avec LUGUIALLE Marianne, Sosa 87[1] Fille de LUGUIALLE François, Sosa 174 Décédé avant 1795. et de AURAINO Marianne, Sosa 175 Premier enfant de François et Marianne.
1 enfant est né de cette union :
1. ROUX Jeanne Marie, Sosa 43 Née le 24/06/1796 à Laguépie (82). Mariée le 23/02/1816 à Laguépie (82) avec SICARD Jean Pierre clément, Sosa 42. Décédée le 21/07/1878 à Laguépie (82) à l'âge de quatre-vingt-deux ans.
[1] Source : Union, , 19/38 1793-1798.

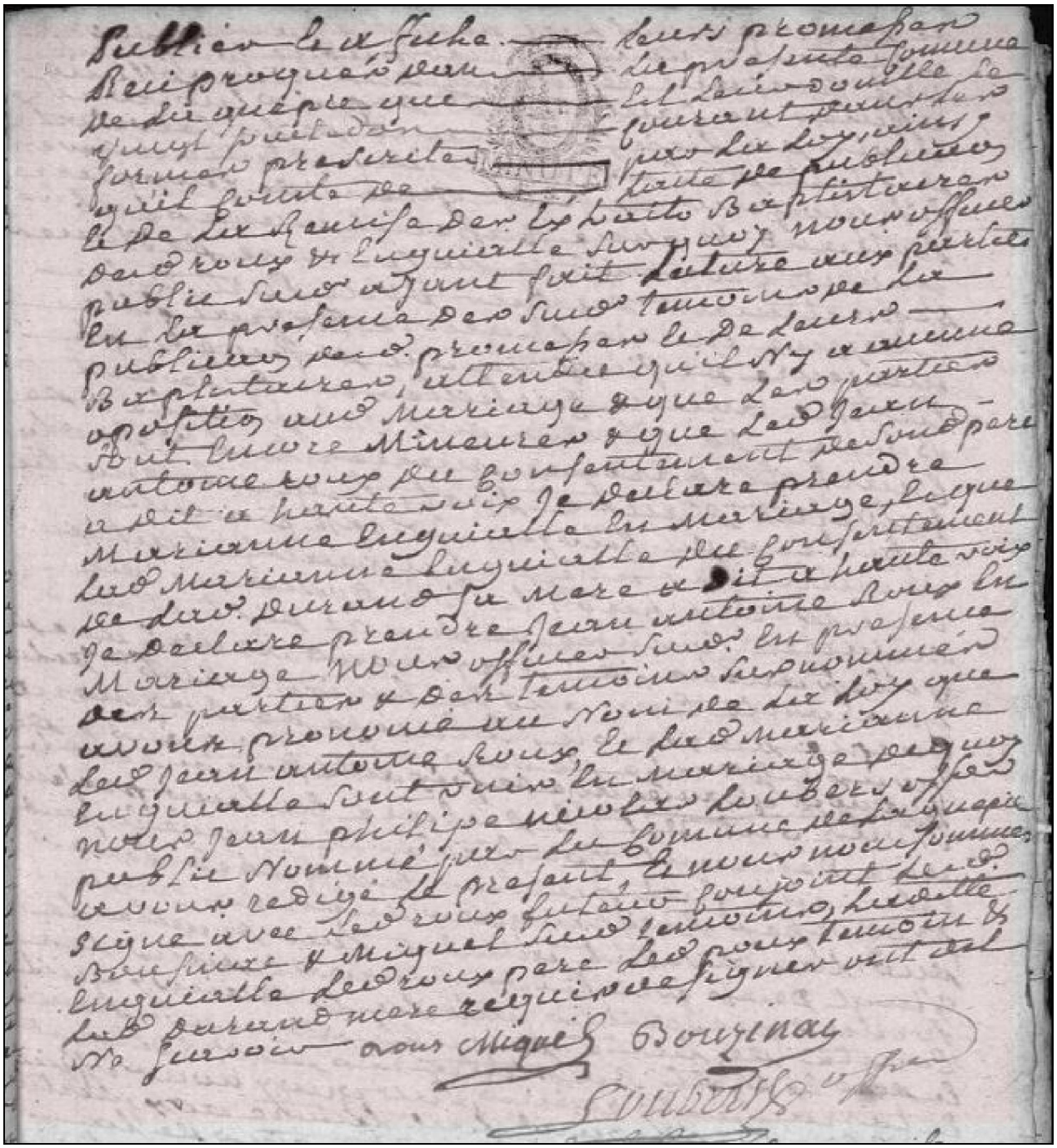

roux jean antoine x marianne luguialle M1795 laguépie 2 sur 2

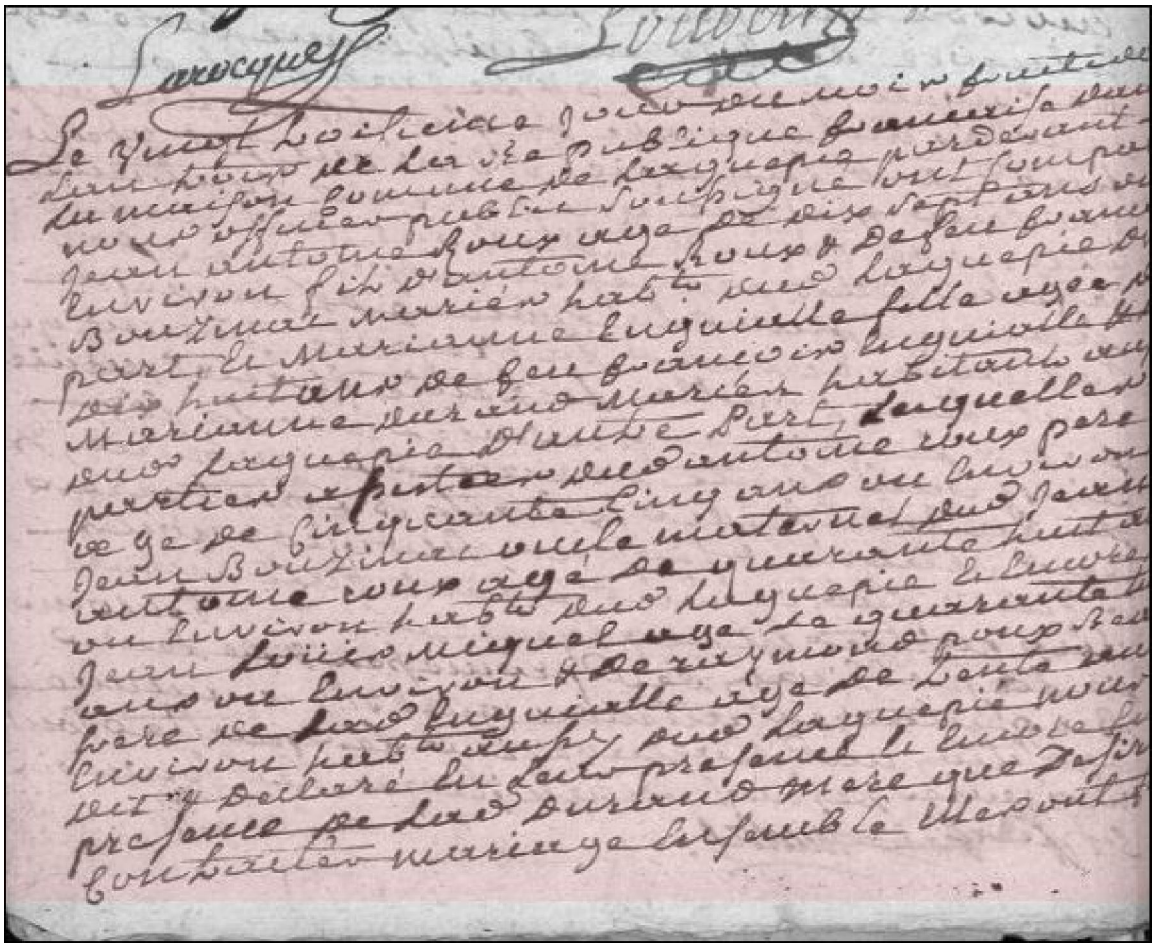

roux jean antoine x marianne luguialle M1795 laguépie 1 sur 2

LUGUIALLE Marianne, Sosa 87
Fille de LUGUIALLE François, Sosa 174 Décédé avant 1795. et de AURAINO Marianne, Sosa 175 Premier enfant de François et Marianne. Elle est née en 1777 à Laguépie (82). Décédée le 22/07/1848 à Laguépie (82) à l'âge de soixante et onze ans.
Mariée le 09/09/1795 à Laguépie (82), 23 Fructidot an 03 à l'âge de dix-huit ans, avec ROUX Jean Antoine, Sosa 86[1] Fils de ROUX Antoine, Sosa 172 et de BOUSINAC Françoise, Sosa 173 Décédée avant 1795. Premier enfant de Antoine et Françoise.
1 enfant est né de cette union :
1. ROUX Jeanne Marie, Sosa 43 Née le 24/06/1796 à Laguépie (82). Mariée le 23/02/1816 à Laguépie (82) avec SICARD Jean Pierre clément, Sosa 42. Décédée le 21/07/1878 à Laguépie (82) à l'âge de quatre-vingt-deux ans.
[1] Source : Union, , 19/38 1793-1798.

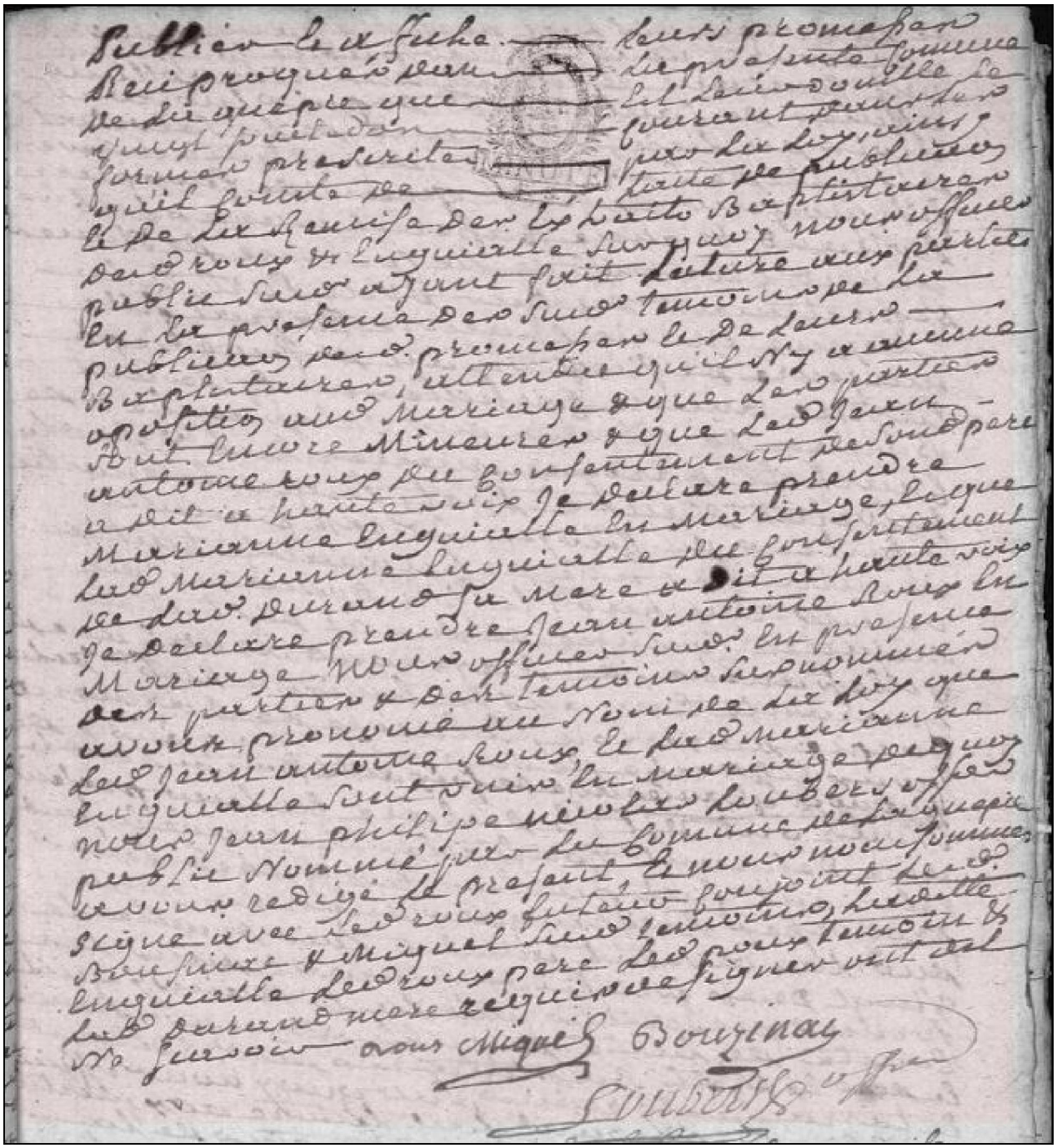

roux jean antoine x marianne luguialle M1795 laguépie 2 sur 2

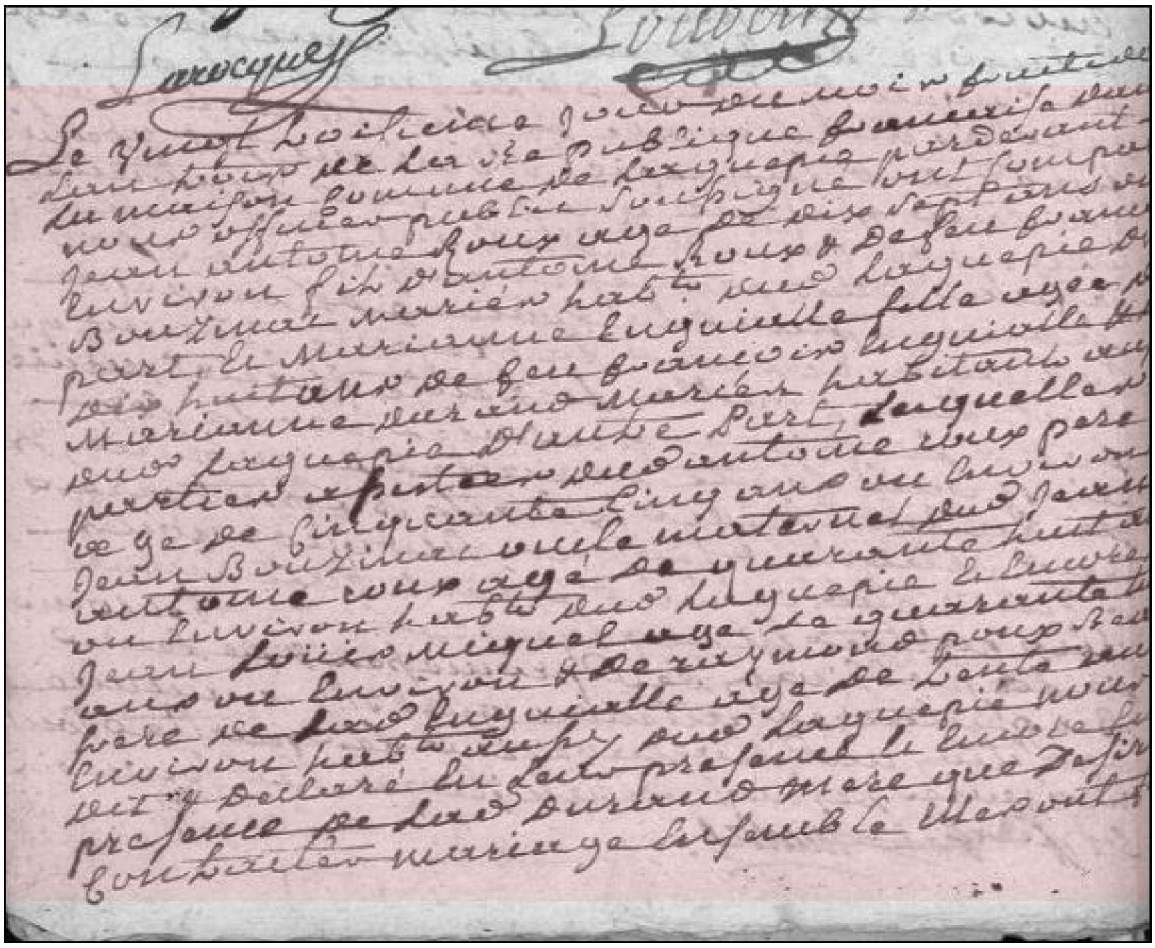

roux jean antoine x marianne luguialle M1795 laguépie 1 sur 2

DUPY Jacques, Sosa 88
Fils de DUPY Jacques Dupi, Sosa 176 et de RIVIERE Cécile, Sosa 177 Premier enfant de Jacques et Cécile. Il voit le jour en 1743. Décédé le 08/01/1826 à Camplong (34) à l'âge de quatre-vingt-trois ans[1].
Marié le 17/11/1768 au Bousquet D'Orb (34) à l'âge de vingt-cinq ans, avec FULCRAND Anne, Sosa 89[2] Fille de FULCRAND Jean, Sosa 178 et de CIPRE Marie, Sosa 179 Premier enfant de Jean et Marie.
1 enfant est né de cette union :
1. DUPY Pierre, Sosa 44 Né en 1773. Marié le 08/07/1809 à Avène (34) avec COMTE Marie, Sosa 45. Décédé à Saint martin.
[1] Source : Décès, , 1821/1835 v32.
[2] Source : Union, , 63/149.

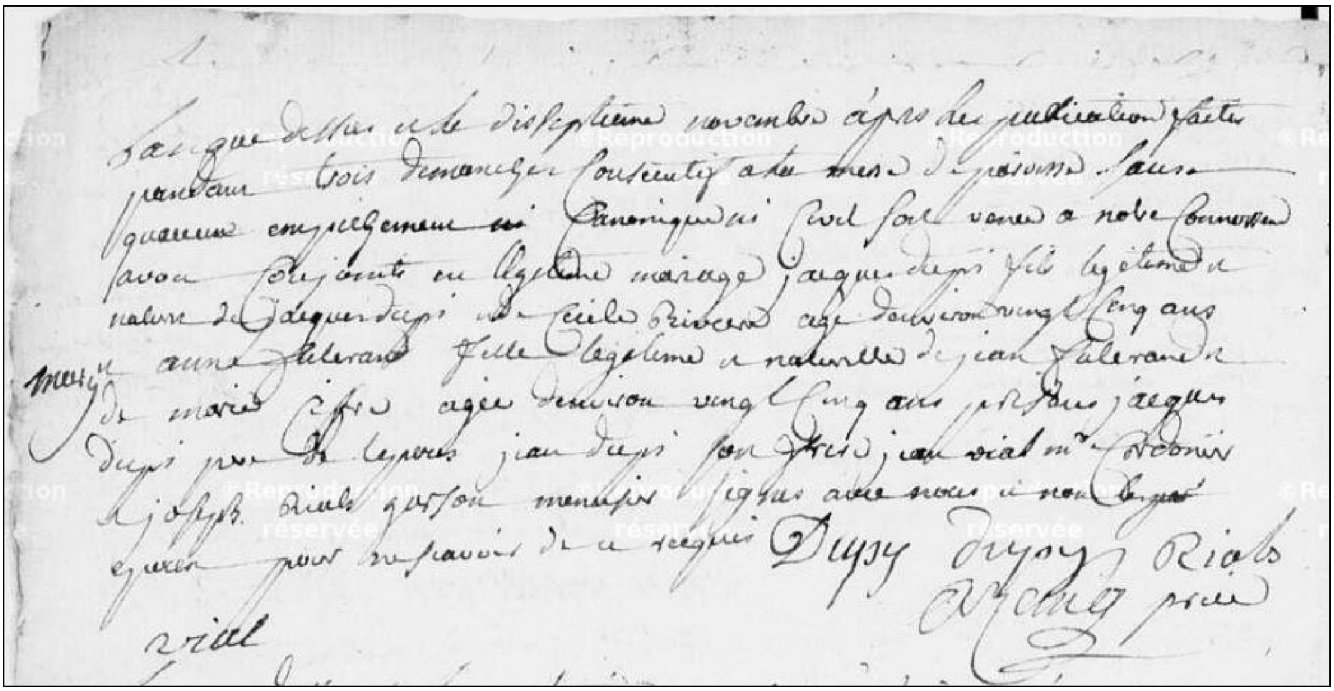

dupy jacques x fulcrand anne M1768 le bousquet

FULCRAND Anne, Sosa 89
Fille de FULCRAND Jean, Sosa 178 et de CIPRE Marie, Sosa 179 Premier enfant de Jean et Marie. Elle est née en 1743 . Décédée le 03/01/1818 à Camplong (34) à l'âge de soixante-quinze ans[1].
Mariée le 17/11/1768 au Bousquet D'Orb (34) à l'âge de vingt-cinq ans, avec DUPY Jacques, Sosa 88[2] Fils de DUPY Jacques Dupi, Sosa 176 et de RIVIERE Cécile, Sosa 177 Premier enfant de Jacques et Cécile.
1 enfant est né de cette union :
1. DUPY Pierre, Sosa 44 Né en 1773. Marié le 08/07/1809 à Avène (34) avec COMTE Marie, Sosa 45. Décédé à Saint martin.
[1] Source : Décès, , 1806/1820 v82. [2] Source : Union, , 63/149.

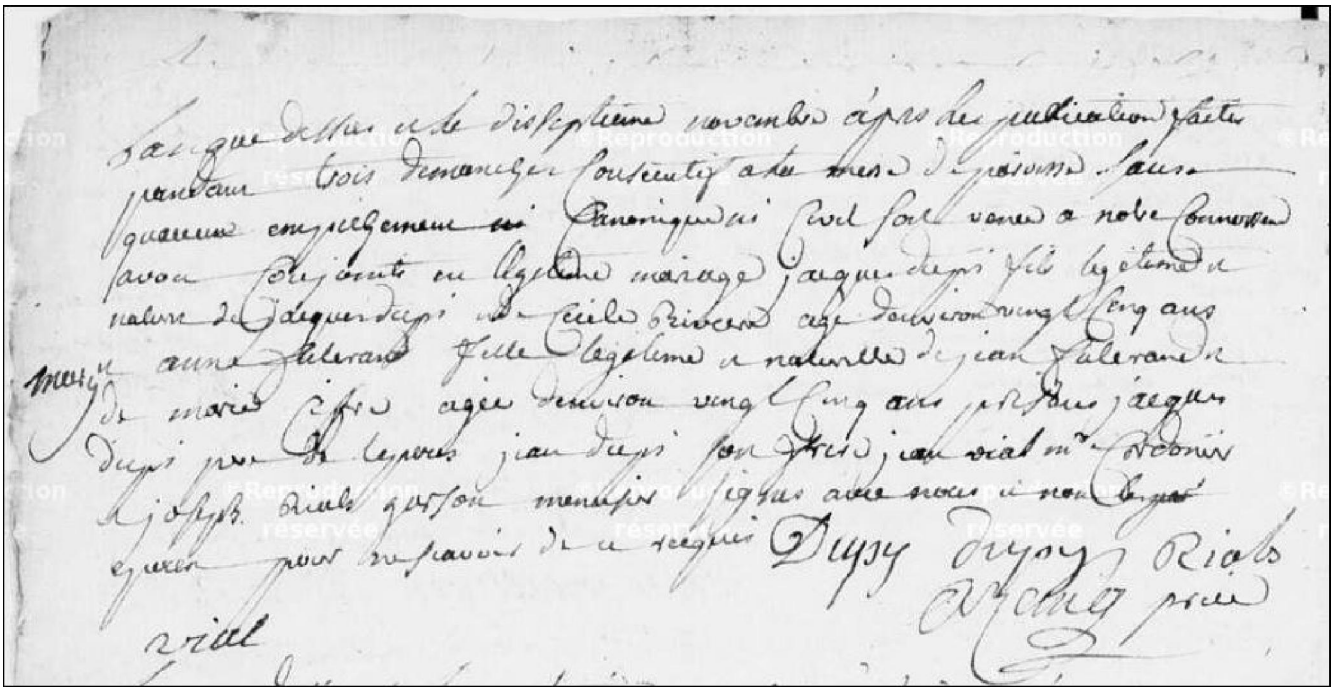

dupy jacques x fulcrand anne M1768 le bousquet

COMTE Joseph, Sosa 90
Décédé avant 1809 à La sale.
Uni avec COMBES Anne, Sosa 91
1 enfant est né de cette union :
1. COMTE Marie, Sosa 45 Née en 1775. Mariée le 08/07/1809 à Avène (34) avec DUPY Pierre, Sosa 44. Décédée à Camplong (34), Saint martin.

COMBES Anne, Sosa 91
Décédée à La Falle.
Unie avec COMTE Joseph, Sosa 90
1 enfant est né de cette union :
1. COMTE Marie, Sosa 45 Née en 1775. Mariée le 08/07/1809 à Avène (34) avec DUPY Pierre, Sosa 44. Décédée à Camplong (34), Saint martin.

MATHIEU Antoine, Ménager, Sosa 92
Il est né vers 1754 . Professions : Ménager. Décédé le 25/02/1811 à Camplong (34), Saint Martin d'Orb à environ cinquante-sept ans[1].

Uni avec SALS Marie, Sosa 93

1 enfant est né de cette union :

1. MATHIEU Antoine, Sosa 46
Né le 27/10/1781 à Camplong (34), Bousquet.
Marié le 16/01/1822 à La Tour-sur-Orb (34) avec CASTAN Rose, Sosa 47.
Décédé le 07/12/1858 au Bousquet-d'Orb (34) à l'âge de soixante-dix-sept ans.

[1] Source : Décès, , 39 5MI15/10.

SALS Marie, Sosa 93

Elle naît en 1759.
Décédée le 15/06/1826 à Camplong (34), Saint Martin d'Orb à l'âge de soixante-sept ans[1].

Unie avec MATHIEU Antoine, Sosa 92

1 enfant est né de cette union :

1. MATHIEU Antoine, Sosa 46
Né le 27/10/1781 à Camplong (34), Bousquet.
Marié le 16/01/1822 à La Tour-sur-Orb (34) avec CASTAN Rose, Sosa 47.
Décédé le 07/12/1858 au Bousquet-d'Orb (34) à l'âge de soixante-dix-sept ans.

[1] Source : Décès, , 34.

CASTAN Antoine, Agriculteur, Sosa 94

Fils de CASTAN Marcelin, Sosa 188
et de THOMAS Jeanne, Sosa 189
Premier enfant de Marcelin et Jeanne.
Il est né en 1753 .
Professions : Agriculteur.
Décédé le 12/08/1825 à La Tour-sur-Orb (34), Sénégra à l'âge de soixante-douze ans[1].

Marié le 23/11/1779 à Lunas (34), Saint Pancrace à l'âge de vingt-six ans, avec LUGAIGNE Marie Rose, Sosa 95[2]
Fille de LUGAIGNE Fulcrand, Sosa 190
et de LAURES Marguerite, Sosa 191
Premier enfant de Fulcrand et Marguerite.

1 enfant est né de cette union :

1. CASTAN Rose, Sosa 47
Née le 26/06/1797 à La Tour-sur-Orb (34), Sénégra.
Mariée le 16/01/1822 à La Tour-sur-Orb (34) avec MATHIEU Antoine, Sosa 46.
Décédée le 20/03/1873 au Bousquet-d'Orb (34) à l'âge de soixante-quinze ans.

[1] Source : Décès, , 79F.

[2] Source : Union, , 305/396 st pancrasse.

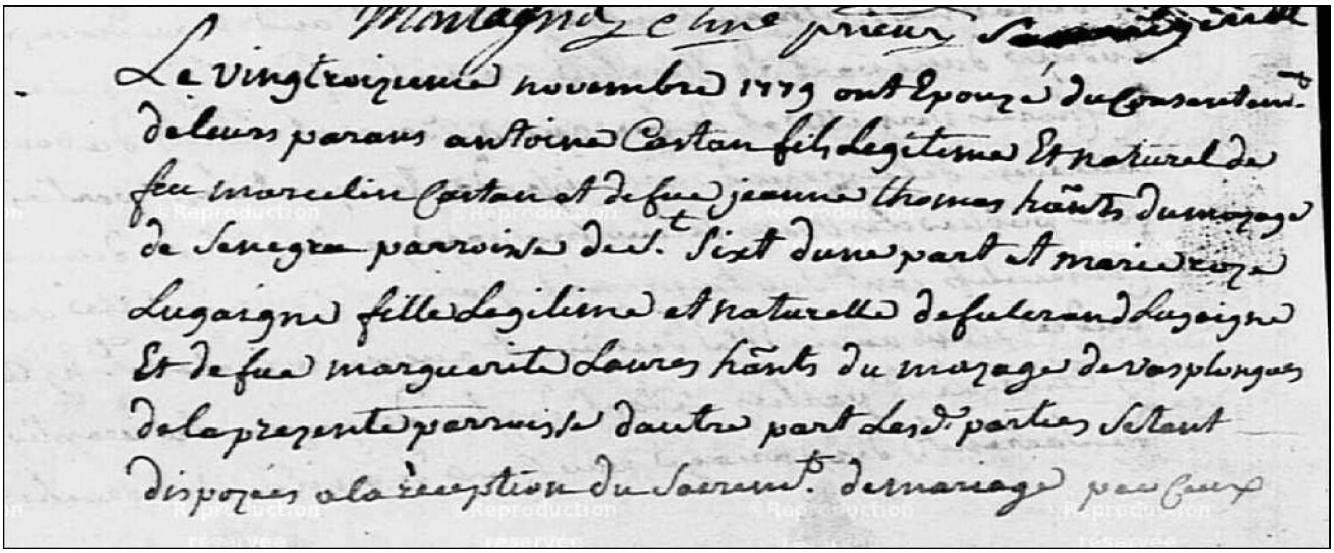

castan antoine x lugagne marie rose M1779 senegra 1 sur 2

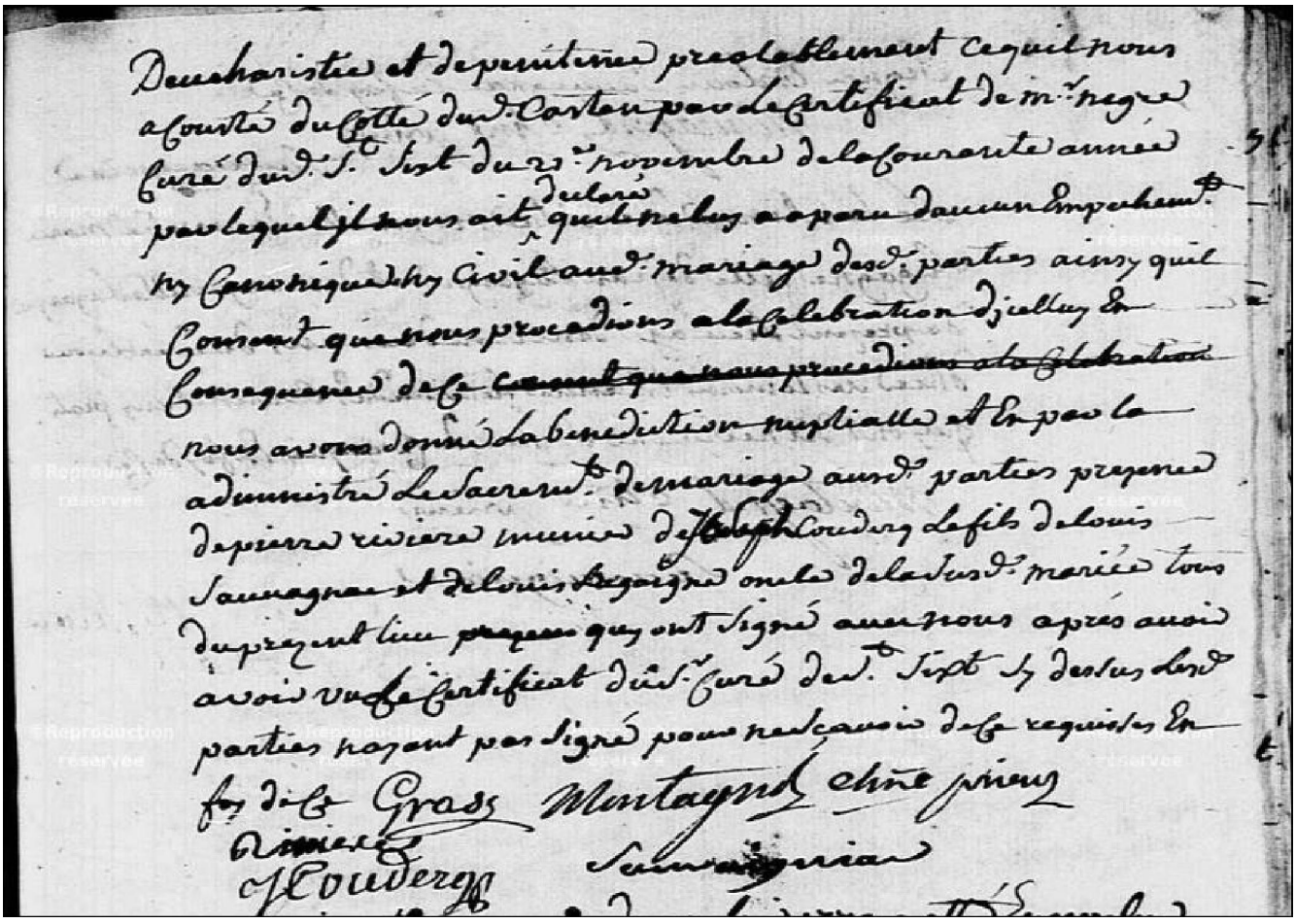

castan antoine x lugagne marie rose M1779 senegra 2 sur 2

LUGAIGNE Marie Rose, Sosa 95
Fille de LUGAIGNE Fulcrand, Sosa 190 et de LAURES Marguerite, Sosa 191 Premier enfant de Fulcrand et Marguerite. Elle est née en 1754 . Décédée le 15/04/1824 à La Tour-sur-Orb (34), Sénégra à l'âge de soixante dix ans[1].

Mariée le 23/11/1779 à Lunas (34), Saint Pancrace à l'âge de vingt-cinq ans, avec CASTAN Antoine, Sosa 94[2]
Fils de CASTAN Marcelin, Sosa 188
et de THOMAS Jeanne, Sosa 189
Premier enfant de Marcelin et Jeanne.

1 enfant est né de cette union :

1. CASTAN Rose, Sosa 47
Née le 26/06/1797 à La Tour-sur-Orb (34), Sénégra.
Mariée le 16/01/1822 à La Tour-sur-Orb (34) avec MATHIEU Antoine, Sosa 46.
Décédée le 20/03/1873 au Bousquet-d'Orb (34) à l'âge de soixante-quinze ans.

[1] Source : Décès, , 74F.

[2] Source : Union, , 305/396 st pancrasse.

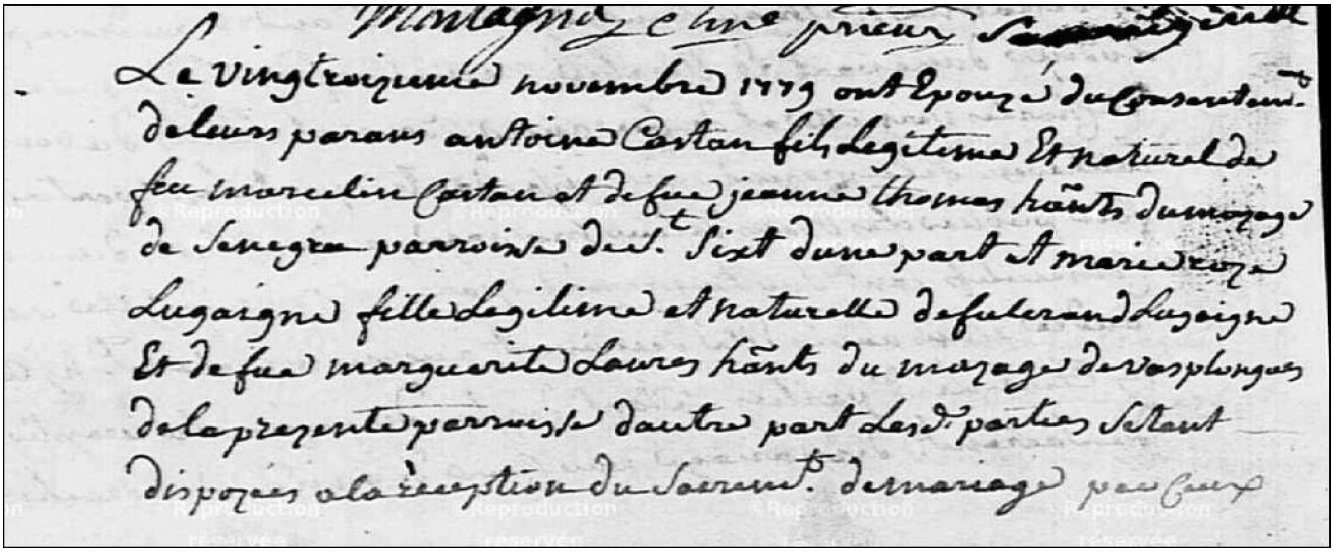

castan antoine x lugagne marie rose M1779 senegra 1 sur 2

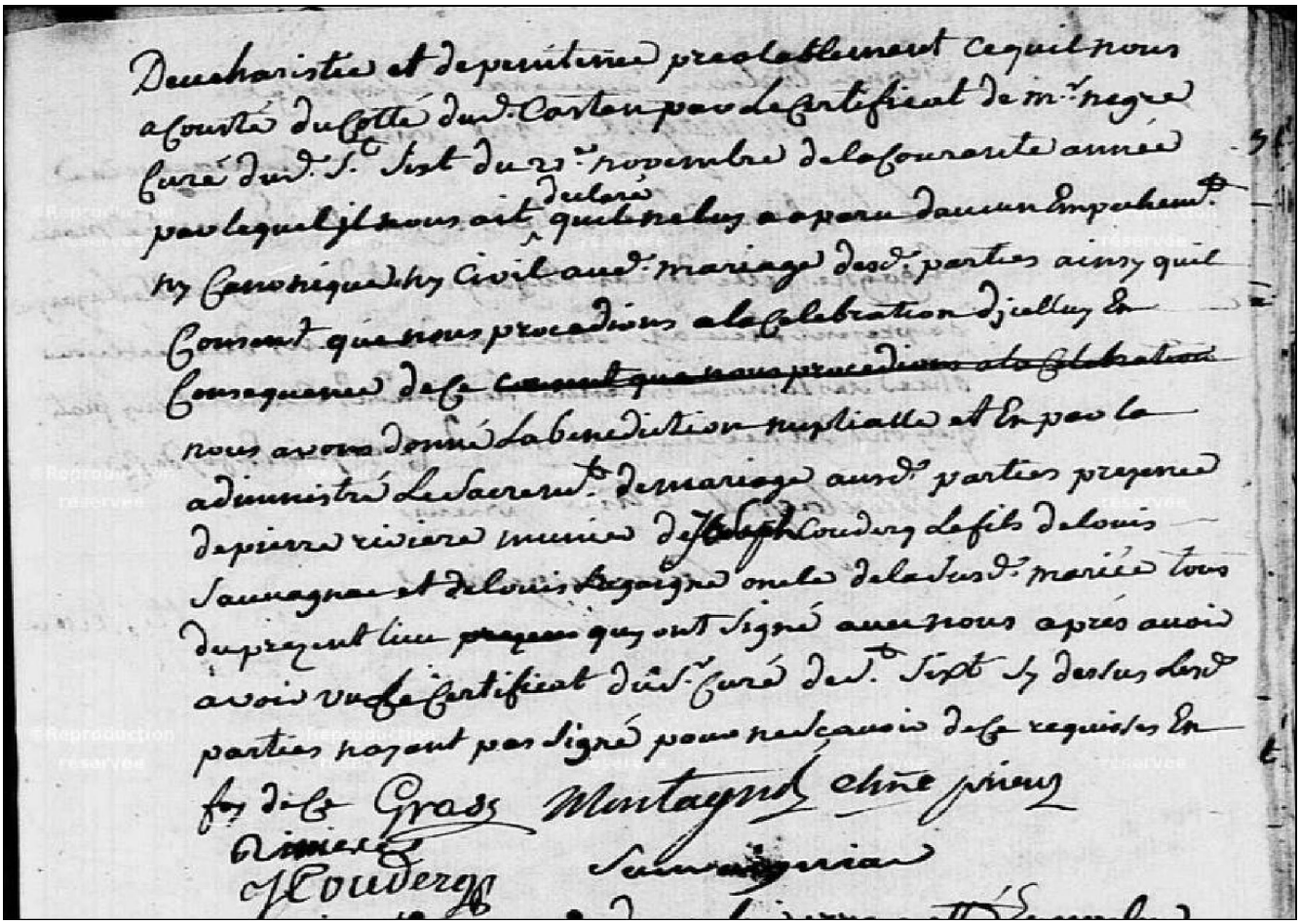

castan antoine x lugagne marie rose M1779 senegra 2 sur 2

CREBASSA Jean, Laboureur [1], Sosa 96
Décédé vers 1780 à Camplong (34), Bousquet d'orb. Il voit le jour . Professions : Laboureur.
Marié à Boussagues, avec RIVIÈRE Elisabeth, Sosa 97
1 enfant est né de cette union :
1. CREBASSA Jean Pierre, Sosa 48 Né le 30/07/1764 au Bousquet-d'Orb (34). Marié le 20/12/1798 à Bédarieux (34), 30/Frim/07 avec VERDEIL Jeanne, Sosa 49.
[1] Note Générale : Mariage: Des relevés indiquent le 25/11/1751 à Boussagues, ou 23/12/1735 au Bousquet. Aucun actes trouvés ...

RIVIÈRE Elisabeth, Sosa 97
Décédée à Camplong (34), Bousquet d'orb.
Mariée à Boussagues, avec CREBASSA Jean, Sosa 96

1 enfant est né de cette union :

1. CREBASSA Jean Pierre, Sosa 48
Né le 30/07/1764 au Bousquet-d'Orb (34).
Marié le 20/12/1798 à Bédarieux (34), 30/Frim/07 avec VERDEIL Jeanne, Sosa 49.

VERDEIL Guilhaume, Sosa 98

Il naît vers 1715 à La Tour-sur-Orb (34).
Décédé le 08/10/1779 à La Tour-sur-Orb (34) à environ soixante-quatre ans.

Uni avec HUBERT Catherine, Sosa 99

1 enfant est né de cette union :

1. VERDEIL Jeanne, Sosa 49
Née le 16/03/1770 au Bousquet-d'Orb (34), Camplong.
Mariée le 20/12/1798 à Bédarieux (34), 30/Frim/07 avec CREBASSA Jean Pierre, Sosa 48.
Décédée le 02/10/1846 au Bousquet-d'Orb (34) à l'âge de soixante-seize ans.

HUBERT Catherine, Sosa 99

Elle est née vers 1730.
Décédée le 19/09/1807 à Camplong (34) à environ soixante-dix-sept ans.

Unie avec VERDEIL Guilhaume, Sosa 98

1 enfant est né de cette union :

1. VERDEIL Jeanne, Sosa 49
Née le 16/03/1770 au Bousquet-d'Orb (34), Camplong.
Mariée le 20/12/1798 à Bédarieux (34), 30/Frim/07 avec CREBASSA Jean Pierre, Sosa 48.
Décédée le 02/10/1846 au Bousquet-d'Orb (34) à l'âge de soixante-seize ans.

FULCRAND Guillaume, Sosa 100

Uni avec DUPY Jeanne, Sosa 101

1 enfant est né de cette union :

1. FULCRAND Guillaume, Sosa 50
Né le 28/11/1772 au Bousquet-d'Orb (34).
Marié le 05/10/1805 à Camplong (34) avec PRADEL Jeanne Anne, Sosa 51.
Décédé le 09/06/1837 à Camplong (34) à l'âge de soixante-quatre ans.

DUPY Jeanne, Sosa 101

Unie avec FULCRAND Guillaume, Sosa 100

1 enfant est né de cette union :

1. FULCRAND Guillaume, Sosa 50

Né le 28/11/1772 au Bousquet-d'Orb (34).
Marié le 05/10/1805 à Camplong (34) avec PRADEL Jeanne Anne, Sosa 51.
Décédé le 09/06/1837 à Camplong (34) à l'âge de soixante-quatre ans.

PRADEL Jean, Sosa 102

Uni avec PASCAL Marie, Sosa 103

1 enfant est né de cette union :

1. PRADEL Jeanne Anne, Sosa 51
Née le 24/02/1782 à Camplong (34), Seguinière.
Mariée le 05/10/1805 à Camplong (34) avec FULCRAND Guillaume, Sosa 50.
Décédée le 23/01/1860 au Bousquet-d'Orb (34), Saint martin d'orb à l'âge de soixante-dix-sept ans.

PASCAL Marie, Sosa 103

Unie avec PRADEL Jean, Sosa 102

1 enfant est né de cette union :

1. PRADEL Jeanne Anne, Sosa 51
Née le 24/02/1782 à Camplong (34), Seguinière.
Mariée le 05/10/1805 à Camplong (34) avec FULCRAND Guillaume, Sosa 50.
Décédée le 23/01/1860 au Bousquet-d'Orb (34), Saint martin d'orb à l'âge de soixante-dix-sept ans.

ESPINASSE Jean, Cultivateur, Sosa 104

Professions : Cultivateur.

Uni avec LACOUT Catherine, Sosa 105

1 enfant est né de cette union :

1. ESPINASSE Jean Antoine, Sosa 52
Né le 25/08/1803 à Maleville (12).
Marié le 13/07/1829 à Villefranche-de-Rouergue (12) avec MAZARS Marianne, Sosa 53.
Décédé à Villefranche-de-Rouergue (12), Baplil.

LACOUT Catherine, Sosa 105

Décédée avant 1829 à Villefranche-de-Rouergue (12).

Unie avec ESPINASSE Jean, Sosa 104

1 enfant est né de cette union :

1. ESPINASSE Jean Antoine, Sosa 52
Né le 25/08/1803 à Maleville (12).
Marié le 13/07/1829 à Villefranche-de-Rouergue (12) avec MAZARS Marianne, Sosa 53.
Décédé à Villefranche-de-Rouergue (12), Baplil.

MAZARS Simon, Sosa 106

Décédé à Roussennac (12).

Uni avec COURBIN Anne, Sosa 107

1 enfant est né de cette union :

1. MAZARS Marianne, Sosa 53
Née le 24/07/1797 à Roussennac (12).
Mariée le 13/07/1829 à Villefranche-de-Rouergue (12) avec ESPINASSE Jean Antoine, Sosa 52.
Décédée le 10/03/1850 à Villefranche-de-Rouergue (12), Bourg à l'âge de cinquante-deux ans.

COURBIN Anne, Sosa 107

Décédée avant 1829 à Roussennac (12).

Unie avec MAZARS Simon, Sosa 106

1 enfant est né de cette union :

1. MAZARS Marianne, Sosa 53
Née le 24/07/1797 à Roussennac (12).
Mariée le 13/07/1829 à Villefranche-de-Rouergue (12) avec ESPINASSE Jean Antoine, Sosa 52.
Décédée le 10/03/1850 à Villefranche-de-Rouergue (12), Bourg à l'âge de cinquante-deux ans.

PUECHMÉJA Gérard, Sosa 108

Uni avec FAYEGALLIE Catherine, Sosa 109

1 enfant est né de cette union :

1. PUECHMÉJA Jean Pierre, Sosa 54
Né le 03/09/1799 à Montsalès (12), Salabert de la plaine.
Marié le 10/11/1834 à Montsalès (12) avec GALUT Marie, Sosa 55.
Décédé le 05/02/1871 à Montsalès (12) à l'âge de soixante et onze ans.

FAYEGALLIE Catherine, Sosa 109

Décédée le 26/12/1826 à Montsalès (12).

Unie avec PUECHMÉJA Gérard, Sosa 108

1 enfant est né de cette union :

1. PUECHMÉJA Jean Pierre, Sosa 54
Né le 03/09/1799 à Montsalès (12), Salabert de la plaine.
Marié le 10/11/1834 à Montsalès (12) avec GALUT Marie, Sosa 55.
Décédé le 05/02/1871 à Montsalès (12) à l'âge de soixante et onze ans.

GALUT Jean, Sosa 110

Décédé le 08/09/1832 à Montsalès (12), Moua.

Uni avec GRAR Marie, Sosa 111

1 enfant est né de cette union :

1. GALUT Marie, Sosa 55
Née le 13/03/1811 à Montsalès (12), Moua.
Mariée le 10/11/1834 à Montsalès (12) avec PUECHMÉJA Jean Pierre, Sosa 54.

GRAR Marie, Sosa 111

Décédée à Montsalès (12), Moua.

Unie avec GALUT Jean, Sosa 110

1 enfant est né de cette union :

1. GALUT Marie, Sosa 55
Née le 13/03/1811 à Montsalès (12), Moua.
Mariée le 10/11/1834 à Montsalès (12) avec PUECHMÉJA Jean Pierre, Sosa 54.

OUSTRI Jacques, Paveur de draps, Sosa 112

Fils de OUSTRI Jacques, Sosa 224, Agriculteur
et de DURAND Marie Anne, Sosa 225
Premier enfant de Jacques et Marie.
Il est né le 30/08/1779 à Bédarieux (34).
Professions : Paveur de draps.

Marié le 14/06/1810 à Bédarieux (34) à l'âge de trente ans, avec ASTRUC Marie Joseph, Sosa 113[1]
Fille de ASTRUC Joachim, Sosa 226
Décédé avant 1810 à Bédarieux (34).
et de ATTRE Anne, Sosa 227
Décédée à Bédarieux (34).
Premier enfant de Joachim et Anne.

1 enfant est né de cette union :

1. OUSTRI Jacques, Sosa 56
Né le 15/04/1806 à Bédarieux (34), Né avant mariage.
Marié le 03/07/1828 à Lunas (34), Caunas avec COLOMBIER Marie-Anne, Sosa 57.

[1] Source : Union, , RJ.

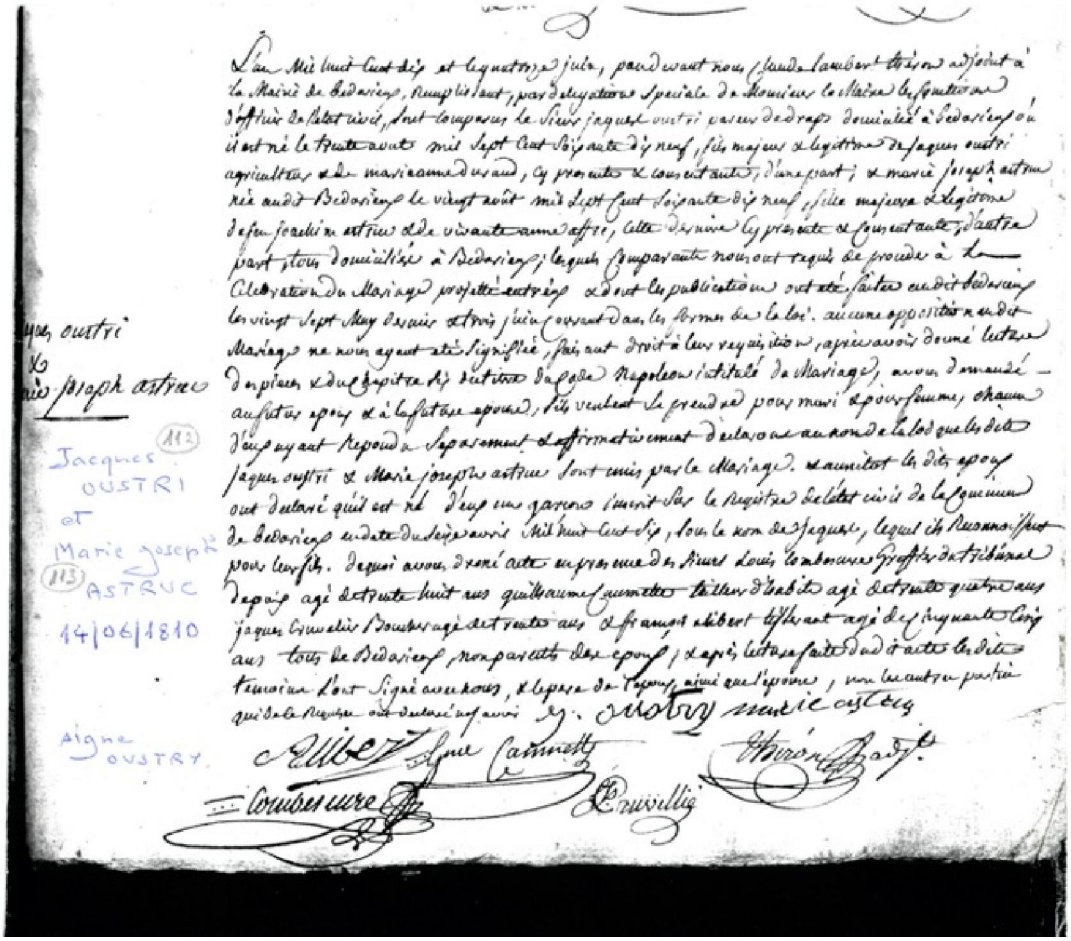

N° 112 &113 Acte Mariage

ASTRUC Marie Joseph, Sosa 113
Fille de ASTRUC Joachim, Sosa 226 Décédé avant 1810 à Bédarieux (34). et de ATTRE Anne, Sosa 227 Décédée à Bédarieux (34). Premier enfant de Joachim et Anne. Elle est née le 20/08/1779 à Bédarieux (34). Décédée le 21/06/1816 à Bédarieux (34) à l'âge de trente-six ans.
Mariée le 14/06/1810 à Bédarieux (34) à l'âge de trente ans, avec OUSTRI Jacques, Sosa 112[1] Fils de OUSTRI Jacques, Sosa 224, Agriculteur et de DURAND Marie Anne, Sosa 225 Premier enfant de Jacques et Marie.
1 enfant est né de cette union :
1. OUSTRI Jacques, Sosa 56 Né le 15/04/1806 à Bédarieux (34), Né avant mariage. Marié le 03/07/1828 à Lunas (34), Caunas avec COLOMBIER Marie-Anne, Sosa 57.
[1] Source : Union, , RJ.

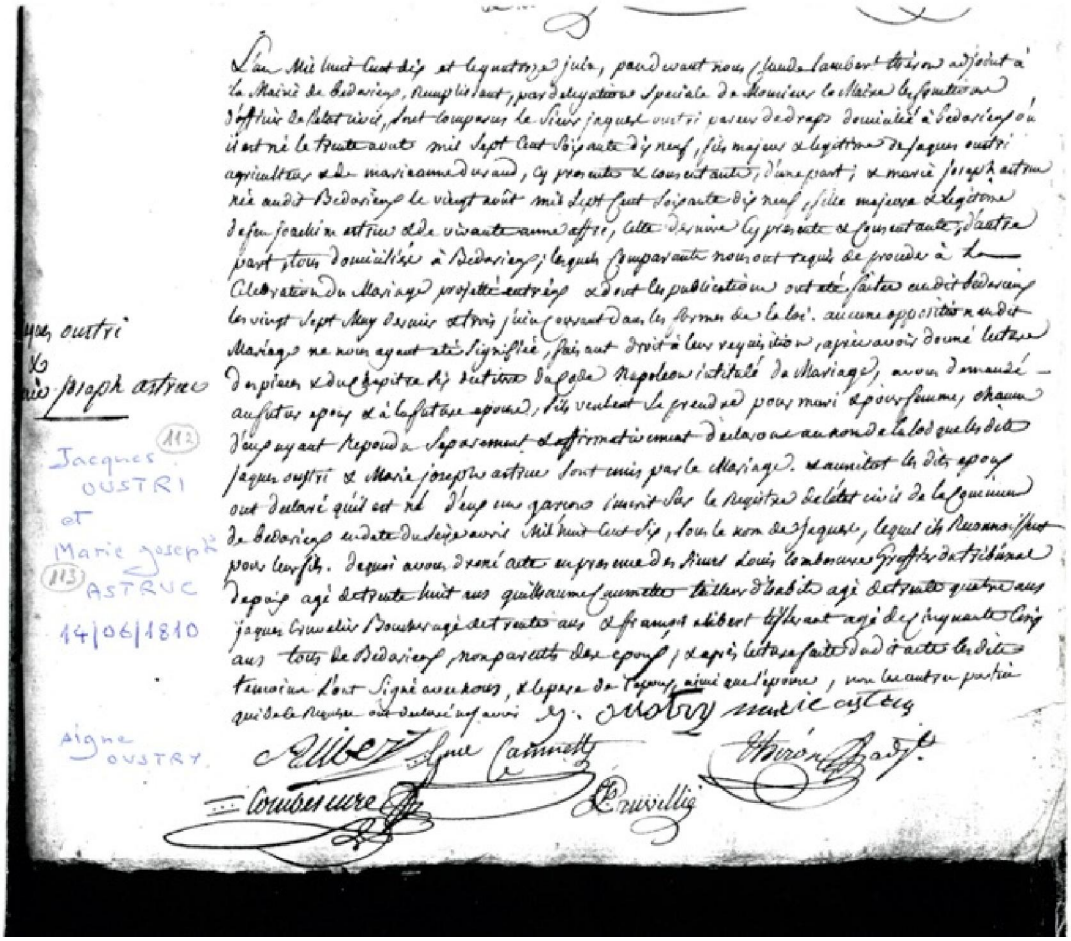

N° 112 &113 Acte Mariage

COLOMBIER Antoine, Cultivateur au caunas, Sosa 114
Professions : Cultivateur au caunas.
Uni avec LUGAGNE Marianne, Sosa 115
1 enfant est né de cette union :
1. COLOMBIER Marie-Anne, Sosa 57 Née le 13/05/1810 à Lunas (34), Caunas. Mariée le 03/07/1828 à Lunas (34), Caunas avec OUSTRI Jacques, Sosa 56.

LUGAGNE Marianne, Sosa 115
Unie avec COLOMBIER Antoine, Sosa 114
1 enfant est né de cette union :
1. COLOMBIER Marie-Anne, Sosa 57 Née le 13/05/1810 à Lunas (34), Caunas. Mariée le 03/07/1828 à Lunas (34), Caunas avec OUSTRI Jacques, Sosa 56.

MONTAGNOL Pierre Jean, Tonnelier, Sosa 116
Décédé après 1831 à Camplong (34), Seguinière.

Professions : Tonnelier.

Uni avec GALTIER Elisabeth, Sosa 117

1 enfant est né de cette union :

1. MONTAGNOL Jean Pierre, Sosa 58
Né le 02/01/1801 à Camplong (34), Seguinière.
Marié le 12/01/1831 à Camplong (34) avec DUPY Marie, Sosa 59.
Décédé à St Martin.

GALTIER Elisabeth, Sosa 117

Décédée après 1831 à Camplong (34), Seguinière.

Unie avec MONTAGNOL Pierre Jean, Sosa 116

1 enfant est né de cette union :

1. MONTAGNOL Jean Pierre, Sosa 58
Né le 02/01/1801 à Camplong (34), Seguinière.
Marié le 12/01/1831 à Camplong (34) avec DUPY Marie, Sosa 59.
Décédé à St Martin.

DUPY Jean, Cerclier, Sosa 118

Décédé à Camplong (34), St martin.
Il voit le jour le 20/05/1771 à Camplong (34).
Professions : Cerclier.

Uni avec BOUHIOME Marie, Sosa 119

1 enfant est né de cette union :

1. DUPY Marie, Sosa 59
Née le 27/04/1806 à Camplong (34).
Mariée le 12/01/1831 à Camplong (34) avec MONTAGNOL Jean Pierre, Sosa 58.
Décédée à St Martin.

BOUHIOME Marie, Sosa 119

Décédée le 04/06/1828 à Camplong (34), St martin.

Unie avec DUPY Jean, Sosa 118

1 enfant est né de cette union :

1. DUPY Marie, Sosa 59
Née le 27/04/1806 à Camplong (34).
Mariée le 12/01/1831 à Camplong (34) avec MONTAGNOL Jean Pierre, Sosa 58.
Décédée à St Martin.

CREBASSO Jean, Mineur, Sosa 120

Il naît en 1769 .
Professions : Mineur.
Décédé en 1839 à l'âge de soixante dix ans.

Uni avec GALABRU Marie Anne, Sosa 121

1 enfant est né de cette union :

1. CREBASSO Pierre, Sosa 60
Né le 10/11/1803 à Camplong (34), Le Bousquet.
Marié le 18/01/1829 à Camplong (34) avec MATHIEU Marie Anne, Sosa 61.
Décédé avant 1862 au Bousquet-d'Orb (34), St martin d'orb à moins de cinquante-huit ans.

GALABRU Marie Anne, Sosa 121

Elle naît en 1763.
Décédée en 1842 à l'âge de soixante-dix-neuf ans.

Unie avec CREBASSO Jean, Sosa 120

1 enfant est né de cette union :

1. CREBASSO Pierre, Sosa 60
Né le 10/11/1803 à Camplong (34), Le Bousquet.
Marié le 18/01/1829 à Camplong (34) avec MATHIEU Marie Anne, Sosa 61.
Décédé avant 1862 au Bousquet-d'Orb (34), St martin d'orb à moins de cinquante-huit ans.

MATHIEU Jean Pierre, Sosa 122

Il est né en 1764.
Décédé le 12/12/1823 à Camplong (34), Le Bousquet à l'âge de cinquante-neuf ans.

Marié le 23/02/1789 à La Tour-sur-Orb (34), Saint Xist à l'âge de vingt-cinq ans, avec VERDEIL Marie, Sosa 123[1]

1 enfant est né de cette union :

1. MATHIEU Marie Anne, Sosa 61
Née le 28/01/1802 à Camplong (34), Le Bousquet.
Mariée le 18/01/1829 à Camplong (34) avec CREBASSO Pierre, Sosa 60.
Décédée à St martin d'orb.

[1] Source : Union, , 234/267.

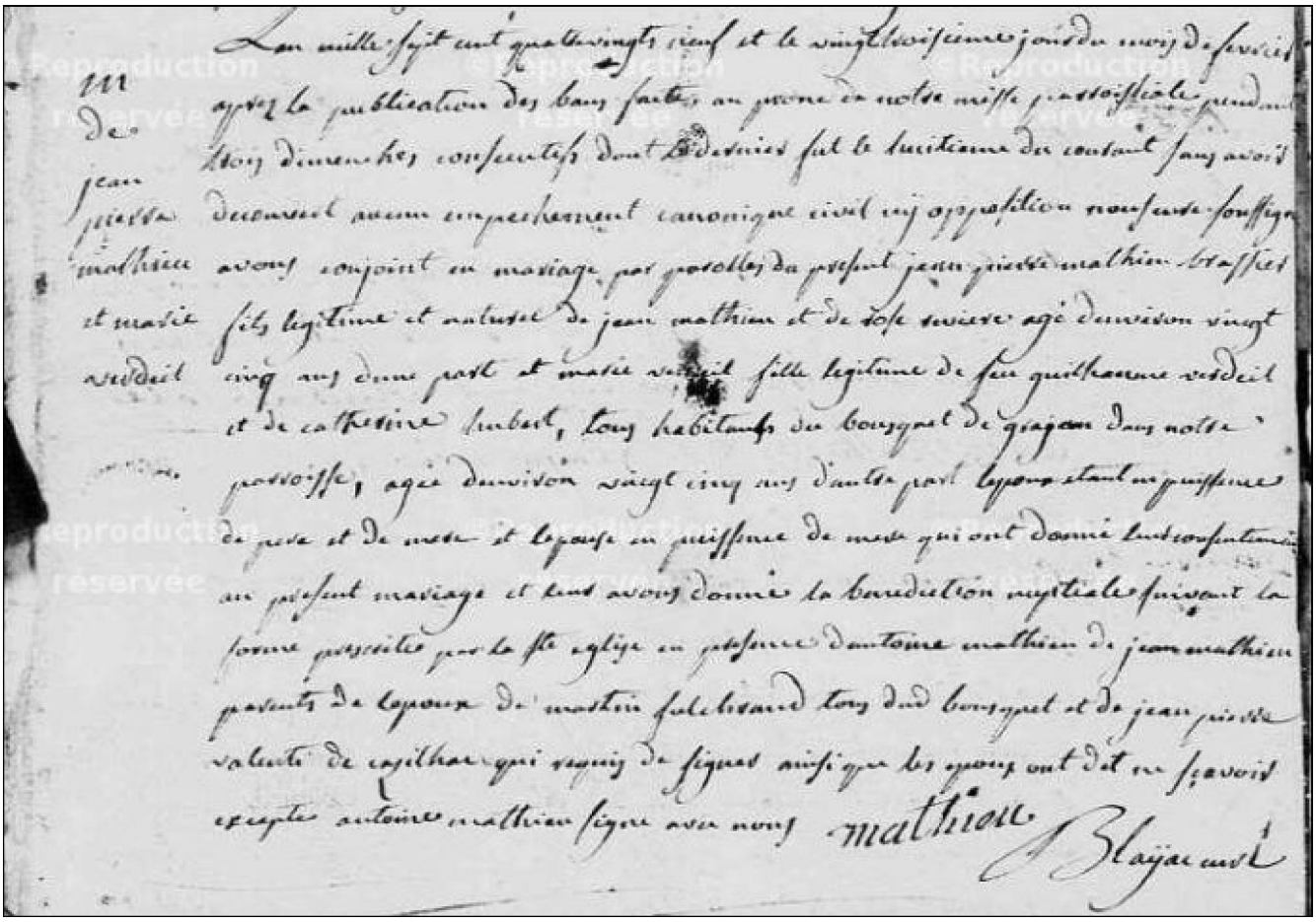

mathieu jean pierre x verdeil marie M1789 la tour

VERDEIL Marie, Sosa 123
Elle voit le jour en 1764 .
Mariée le 23/02/1789 à La Tour-sur-Orb (34), Saint Xist à l'âge de vingt-cinq ans, avec MATHIEU Jean Pierre, Sosa 122[1]
1 enfant est né de cette union :
1. MATHIEU Marie Anne, Sosa 61 Née le 28/01/1802 à Camplong (34), Le Bousquet. Mariée le 18/01/1829 à Camplong (34) avec CREBASSO Pierre, Sosa 60. Décédée à St martin d'orb.
[1] Source : Union, , 234/267.

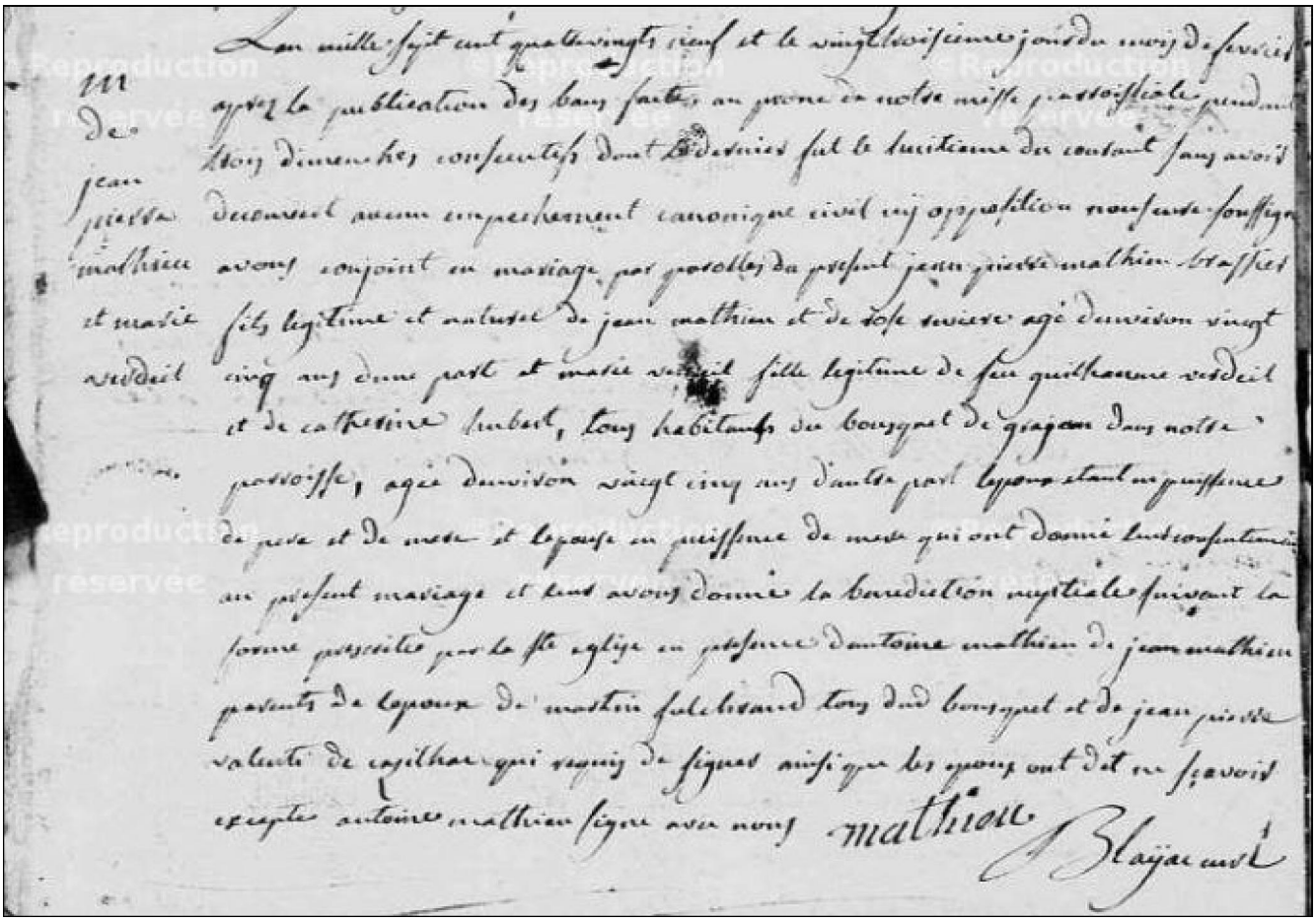

mathieu jean pierre x verdeil marie M1789 la tour

FULCRAN Fulcran, Cultivateur [1], Sosa 124
Fils de FULCRAN Martin, Sosa 248 et de CROUZET Marie, Sosa 249 Premier enfant de Martin et Marie. Il voit le jour en 1757 à La Tour-sur-Orb (34). Professions : Cultivateur. Décédé avant 1826 à moins de soixante-neuf ans.
Marié le 13/06/1789 à La Tour-sur-Orb (34), Frangouilles, Boussagues à l'âge de trente-deux ans, avec NOUGUIER Marguerite, Sosa 125[2] Fils de NOUGUIER Pierre, Sosa 250 et de VIDAL Marie, Sosa 251 Premier enfant de Pierre et Marie.
1 enfant est né de cette union :
1. FULCRAN Martin, Sosa 62 Né le 08/08/1795 à Camplong (34), Hameau de Fontanille. Marié le 27/11/1826 à Lunas (34) avec BLAYAC Angélique Scholastique, Sosa 63. Décédé le 26/07/1858 au Bousquet-d'Orb (34) à l'âge de soixante-deux ans.
[1] Note Générale : Domicilié à Fontenilles paroisse de Saint Xist
[2] Source : Union, , 236/267.

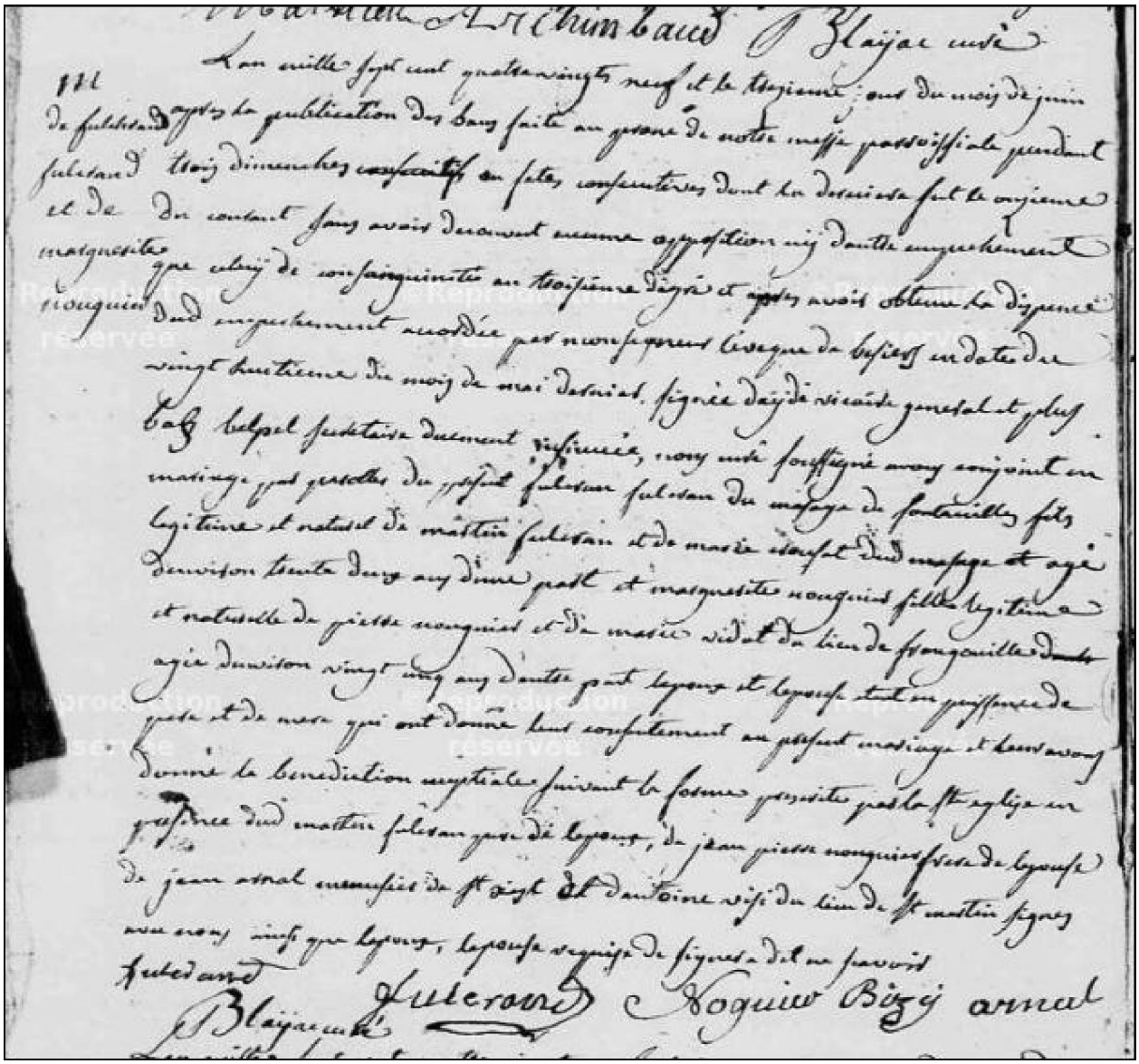

fulcrand fulerand x noiuguier marguerite M1794 la tour

NOUGUIER Marguerite, Sosa 125
Fils de NOUGUIER Pierre, Sosa 250 et de VIDAL Marie, Sosa 251 Premier enfant de Pierre et Marie. Décédé à Hameau de Fontanille. Il naît en 1764 .
1 enfant est né de mère non dénommée :
1. FULCRAN Martin, Sosa 62 Né le 08/08/1795 à Camplong (34), Hameau de Fontanille. Marié le 27/11/1826 à Lunas (34) avec BLAYAC Angélique Scholastique, Sosa 63. Décédé le 26/07/1858 au Bousquet-d'Orb (34) à l'âge de soixante-deux ans.
Marié le 13/06/1789 à La Tour-sur-Orb (34), Frangouilles, Boussagues à l'âge de vingt-cinq ans, avec FULCRAN Fulcran, Sosa 124[1] Fils de FULCRAN Martin, Sosa 248 et de CROUZET Marie, Sosa 249 Premier enfant de Martin et Marie.
[1] Source : Union, , 236/267.

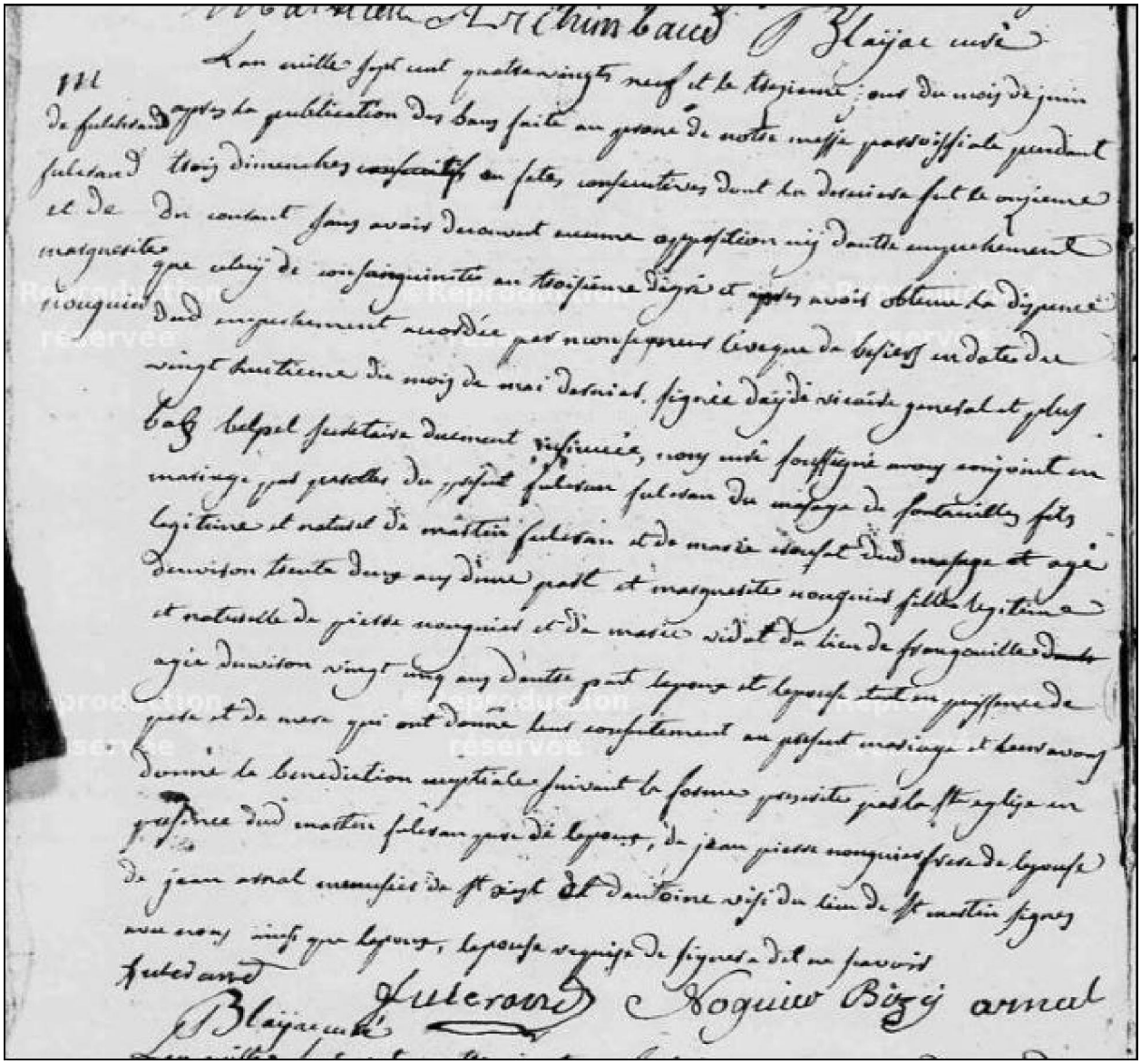

fulcrand fulerand x noiuguier marguerite M1794 la tour

BLAYAC Jean Joseph, Cultivayeur, Sosa 126
Il naît en 1753 . Décédé avant 1826 à Lunas (34), Briauder à moins de soixante-treize ans. Professions : Cultivayeur.
Marié le 07/06/1794 à Lunas (34) à l'âge de quarante et un ans, avec SALLETTE Marie, Sosa 127[1]
1 enfant est né de cette union :
1. BLAYAC Angélique Scholastique, Sosa 63 Née en 1800 à Lunas (34), Briauder. Mariée le 27/11/1826 à Lunas (34) avec FULCRAN Martin, Sosa 62. Décédée à Hameau de Fontanille.
[1] Source : Union, , 22F.

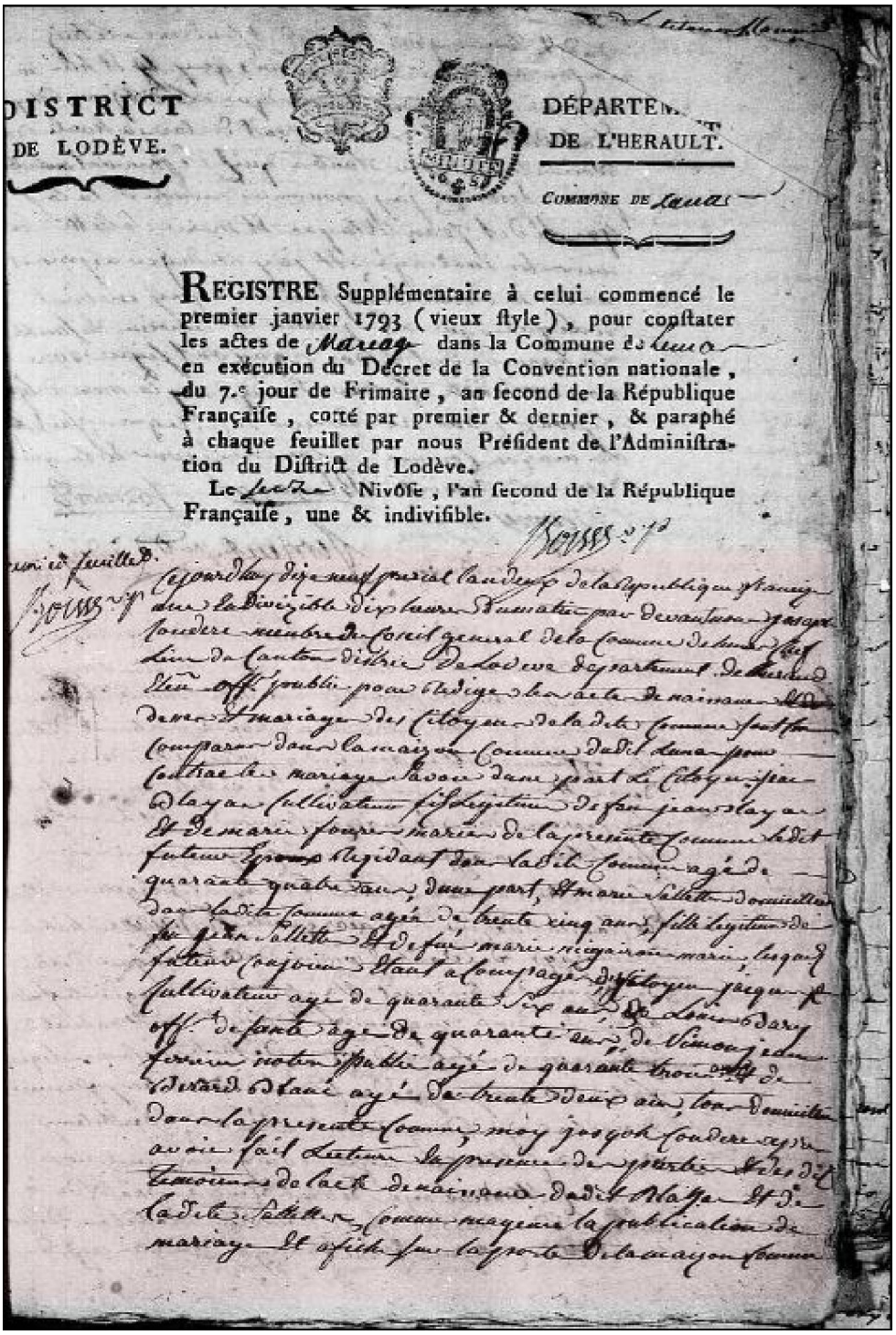

DISTRICT
DE LODÈVE.

DÉPARTEMENT
DE L'HERAULT.

COMMUNE DE Lunas

REGISTRE Supplémentaire à celui commencé le premier janvier 1793 (vieux ſtyle), pour conſtater les actes de Mariage dans la Commune de Lunas en exécution du Décret de la Convention nationale, du 7.e jour de Frimaire, an ſecond de la République Françaiſe, cotté par premier & dernier, & paraphé à chaque feuillet par nous Préſident de l'Adminiſtration du Diſtrict de Lodève.

Le Sixte Nivôſe, l'an ſecond de la République Françaiſe, une & indiviſible.

Boissy

Ce jourd'huy dize neuf prerial l'an deux de la republique françaiſe une indivizible dix heures du matin par devant nous jusqu'à Condere membre du Conseil general de la Commune de Lunas chef lieu du Canton district de Lodeve departement de l'herault Etant off. publie pour redige les actes de naissance et de mariage des Citoyens de la dite Commune sont comparus dans la maison Commune dudit Lunas pour contracter mariage savoir d'une part le Citoyen jean Blayac cultivateur fils legitime de feu jean Blayac et de marie fourre mariée de la presente Commune ledit futeur Epoux Regidant dans ladite Commune agé de quarante quatre ans, d'une part, et marie Sallettes domiciliée dans ladite Commune agée de trente cinq ans, fille legitime de feu jean Sallettes et de feu marie migairon mariée, lesquels futeur conjoint etant acompagé des Citoyens jacques cultivateur agé de quarante six ans, de Louis Dary off. de santé agé de quarante ans, de Simon jean ferrier notaire public agé de quarante trois ans et de Berard Blanc agé de trente deux ans, tous domiciliés dans la presente Commune, moy jusqu'à Condere apres avoir fait lecture en presence des parties et des dits temoins de l'acte de naissance dudit Blayac et de ladite Sallettes, comme mayeur la publication de mariage et afiche sur la porte de la maison Commune

blayac jean joseph x salletes marie M1794 lunas 1 sur 2

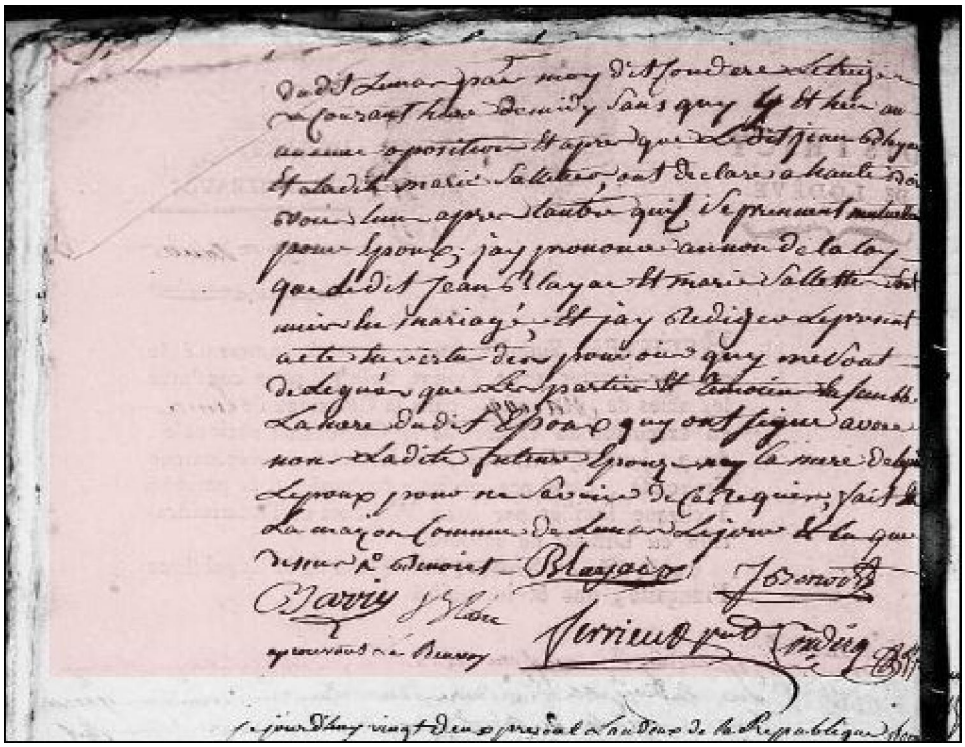

blayac jean joseph x salletes marie M1794 lunas 2 sur 2

SALLETTE Marie, Sosa 127
Elle voit le jour en 1759. Décédée à Lunas (34), Briauder.
Mariée le 07/06/1794 à Lunas (34) à l'âge de trente-cinq ans, avec BLAYAC Jean Joseph, Sosa 126[1]
1 enfant est né de cette union :
1. BLAYAC Angélique Scholastique, Sosa 63 Née en 1800 à Lunas (34), Briauder. Mariée le 27/11/1826 à Lunas (34) avec FULCRAN Martin, Sosa 62. Décédée à Hameau de Fontanille.
[1] Source : Union, , 22F.

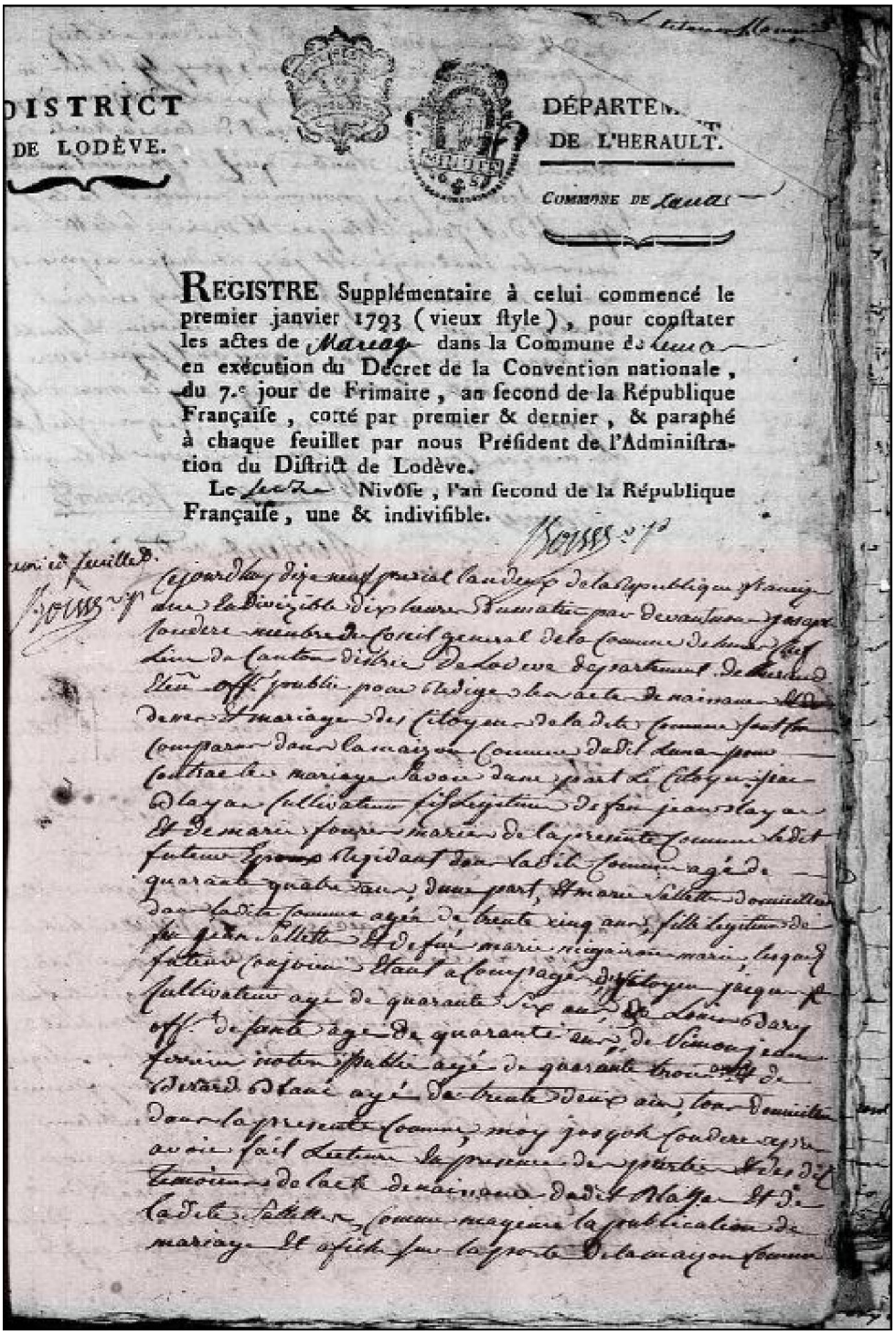

DISTRICT
DE LODÈVE.

DÉPARTEMENT
DE L'HERAULT.

COMMUNE DE Lunas

REGISTRE Supplémentaire à celui commencé le premier janvier 1793 (vieux ſtyle), pour conſtater les actes de Mariage dans la Commune de Lunas en exécution du Décret de la Convention nationale, du 7.e jour de Frimaire, an ſecond de la République Françaiſe, cotté par premier & dernier, & paraphé à chaque feuillet par nous Préſident de l'Adminiſtration du Diſtrict de Lodève.

Le Sexte Nivôſe, l'an ſecond de la République Françaiſe, une & indiviſible.

Boisse p.

premier feuillet

Boisse p.

Cejourdhuy dize neuf prerial l'an deux de la republique françaiſe une indivizible dix heures du matin par devant nous joseph Coudere membre du Conseil general de la Commune de Lunas chef lieu du Canton district de Lodeve departement de l'herault Eleu off. publie pour redige les actes de naissance et de mariage des Citoyens de la dite Commune sont comparus dans la maison Commune dudit Lunas pour contracter mariage savoir d'une part le Citoyen jean Blayac Cultivateur fils legitime de feu jean Blayac et de marie fourre mariée de la presente Commune ledit futeur Epoux Regidant dans ladite Commune agé de quarante quatre ans, d'une part, et marie Sallettes domiciliée dans ladite Commune agée de trente cinq ans, fille legitime de feu jean Sallettes et de feu marie migairon mariée, lesquels futeur conjoint etant acompagé des Citoyens jacques Cultivateur agé de quarante six ans, de Louis Dary off. de santé agé de quarante ans, de Simon jean ferrier notaire publie agé de quarante trois ans et de Berard Blanc agé de trente deux ans, tous domiciliés dans la presente Commune, moy joseph Coudere apres avoir fait lecture en presence des parties et des dits temoins de l'acte de naissance dudit Blayac et de ladite Sallettes, comme mayeur la publication de mariage et afiche sur la porte de la maison Commune

blayac jean joseph x salletes marie M1794 lunas 1 sur 2

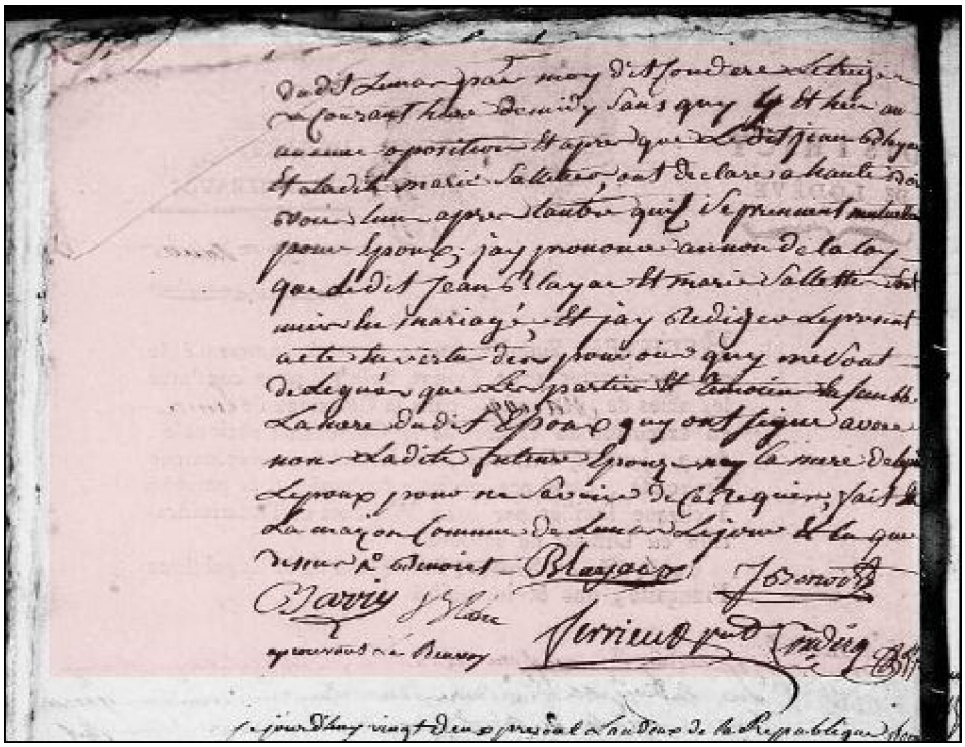

blayac jean joseph x salletes marie M1794 lunas 2 sur 2